

Répartition des tests VIH-positifs et des cas de sida par canton (état au 31.12.2012)

Canton de domicile	Tests VIH-positifs ¹			Cas de sida		
	Déclarations depuis 1985	Déclarations des 12 derniers mois	Tests positifs par 100 000 ²	Déclarations depuis 1983	Déclarations des 12 derniers mois	Déclarations par 100 000 ²
	Nombre de tests positifs	Nombre de tests positifs		Nombre de déclarations	Nombre de déclarations	
AG	890	28	4.5	371	5	0.8
AI	12	0	0.0	6	0	0.0
AR	123	2	3.8	17	0	0.0
BE	3093	51	5.2	980	8	0.8
BL	498	10	3.6	245	4	1.5
BS	1317	21	11.3	540	8	4.4
FR	723	22	7.7	149	1	0.3
GE	4679	81	17.6	1113	7	1.5
GL	83	1	2.5	42	2	5.0
GR	370	13	6.7	105	0	0.0
JU	187	3	4.3	69	1	1.6
LU	628	14	3.7	203	2	0.5
NE	461	10	5.8	144	1	0.5
NW	38	2	4.8	11	0	0.0
OW	14	1	2.8	12	0	0.0
SG	1111	26	5.4	331	4	0.9
SH	146	2	2.6	47	2	3.0
SO	553	8	3.1	179	3	1.3
SZ	163	3	2.0	73	0	0.0
TG	381	5	2.0	126	1	0.4
TI	1153	22	6.5	429	1	0.3
UR	19	0	0.0	10	0	0.0
VD	3332	76	10.5	1043	7	1.0
VS	623	16	5.0	173	1	0.3
ZG	176	3	2.6	78	2	1.8
ZH	9673	153	11.0	2772	26	1.8
A l'étranger	476	6	0	135	1	0
Inconnu	2483	14	0	0	0	0
Total	33405	593	7.5	9403	87	1.1

1. Selon date d'enregistrement à l'OFSP (pas date du test).

2. Taux basés sur la population résidente permanente des cantons (31.12.2011) et standardisés directement pour la répartition par âge et par sexe en Suisse. Le taux « total » inclut les cas pour lesquels le canton de domicile n'est pas connu.

Tests VIH-positifs en Suisse

Déclarations par les laboratoires de confirmation selon l'année du test et le sexe

Sexe	Année du test											Total
	jusqu'à 2002	2003	2004	2005	2006	2007	2008	2009	2010	2011	2012	
Masculin	16185	450	477	478	498	524	555	473	445	422	478	20985
Féminin	7589	310	268	242	254	222	203	179	161	133	156	9717
Inconnu	2641	0	4	4	8	11	10	6	1	7	11	2703
<i>Prop. de femmes (%)</i>	<i>31.9</i>	<i>40.8</i>	<i>36.0</i>	<i>33.6</i>	<i>33.8</i>	<i>29.8</i>	<i>26.8</i>	<i>27.5</i>	<i>26.6</i>	<i>24.0</i>	<i>24.6</i>	
Total	26415	760	749	724	760	757	768	658	607	562	645	33405

Les laboratoires de confirmation ont déclaré les tests VIH-positifs depuis 1985. Les tests répétés connus chez la même personne ont été exclus.

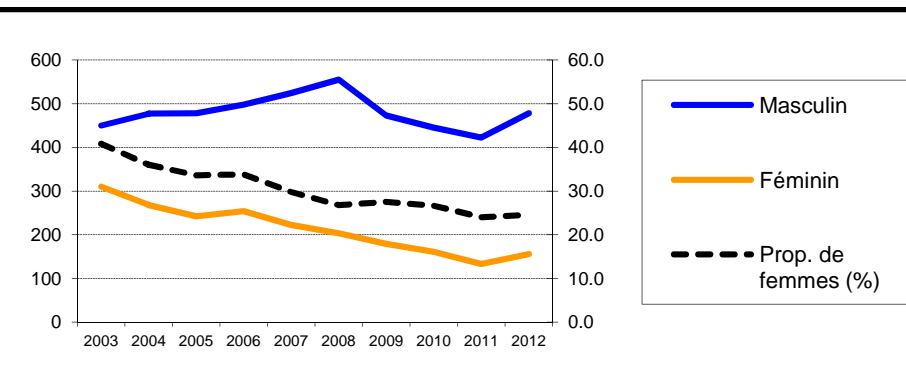

Déclarations complémentaires des médecins selon l'année du test et le sexe

Sexe	Année du test										
	2003	2004	2005	2006	2007	2008	2009	2010	2011	2012	
Masculin	405	454	451	462	441	448	403	392	357	361	
Féminin	276	253	226	241	187	162	146	131	106	111	
<i>Prop. de femmes (%)</i>	<i>40.5</i>	<i>35.8</i>	<i>33.4</i>	<i>34.3</i>	<i>29.8</i>	<i>26.6</i>	<i>26.6</i>	<i>25</i>	<i>22.9</i>	<i>23.5</i>	
Total	681	707	677	703	628	610	549	523	463	472	
% des déclarations de laboratoire	<i>89.6</i>	<i>94.4</i>	<i>93.5</i>	<i>92.5</i>	<i>83.0</i>	<i>79.4</i>	<i>83.4</i>	<i>86.2</i>	<i>82.4</i>	<i>73.2</i>	

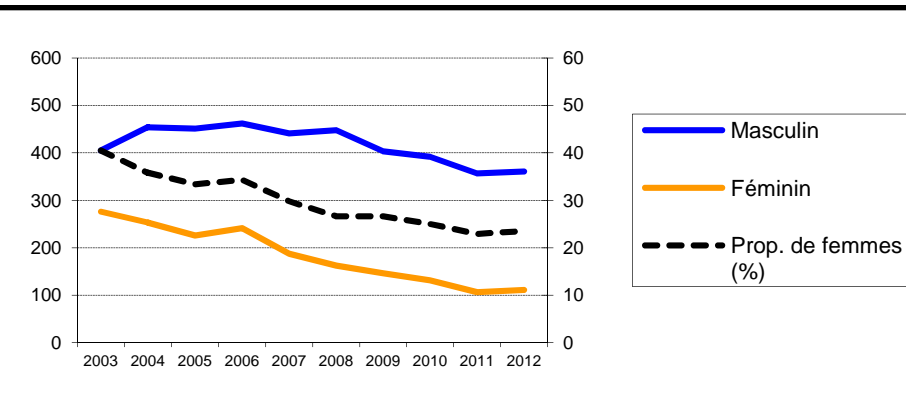

Proportions selon la voie d'infection (en pour cent) dans les déclarations complémentaires des médecins (avec proportion de femmes dans les groupes "hétérosexuel" et "injection de drogues")

Voie d'infection	Année du test										
	2002	2003	2004	2005	2006	2007	2008	2009	2010	2011	2012
Rapports hétérosexuels	58.1	59.4	52.7	48.1	45.7	45.6	45.9	42.6	45.4	43.2	
<i>Prop. de femmes (%)</i>	<i>56.3</i>	<i>53.3</i>	<i>52.4</i>	<i>58.9</i>	<i>54.0</i>	<i>50.0</i>	<i>49.2</i>	<i>51.1</i>	<i>45.7</i>	<i>48.0</i>	
Rapports homosexuels	20.9	24.2	32.9	36.8	40.6	42.8	43.9	46.7	44.5	45.1	
Injection de drogues	15.3	11.2	10.3	7.8	7.8	4.4	4.7	3.8	4.5	4.9	
<i>Prop. de femmes (%)</i>	<i>33.7</i>	<i>20.3</i>	<i>32.9</i>	<i>30.9</i>	<i>28.6</i>	<i>11.1</i>	<i>30.8</i>	<i>15.0</i>	<i>23.8</i>	<i>13.0</i>	
Transfusion	0.4	1.6	0.6	1.0	0.6	0.7	1.3	0.8	0.9	0.4	
Mère-enfant	1.3	0.6	0.7	0.1	0.8	0.3	0.5	1.3	0.9	0.4	
Autres / inconn.	4.0	3.1	2.7	6.1	4.5	6.2	3.6	4.8	3.9	5.9	

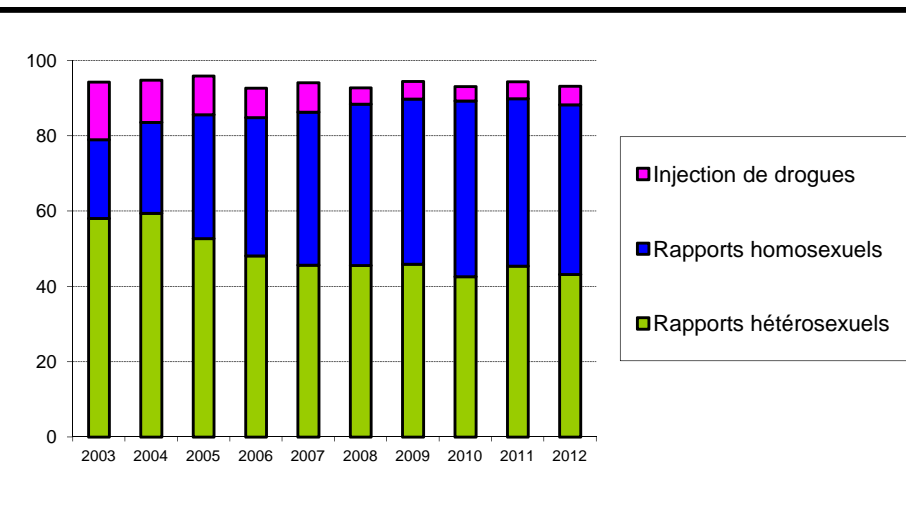

Proportions selon la région d'origine (en pour cent) dans les déclarations complémentaires des médecins (avec proportion de femmes dans les groupes)

Région d'origine	Année du test										
	2003	2004	2005	2006	2007	2008	2009	2010	2011	2012	
Suisse	45.2	47.0	44.9	47.5	45.1	48.2	48.1	46.1	42.3	46.2	
<i>Prop. de femmes (%)</i>	<i>29.2</i>	<i>22.3</i>	<i>17.4</i>	<i>22.5</i>	<i>16.3</i>	<i>13.9</i>	<i>18.2</i>	<i>12.4</i>	<i>17.9</i>	<i>15.6</i>	
Europe	13.2	10.6	15.4	13.2	14.2	13.6	12.4	15.7	19.4	17.2	
<i>Prop. de femmes (%)</i>	<i>25.6</i>	<i>17.3</i>	<i>19.2</i>	<i>16.1</i>	<i>11.2</i>	<i>16.9</i>	<i>13.2</i>	<i>9.8</i>	<i>12.2</i>	<i>12.3</i>	
Région subsaharienne	28.5	28.1	23.0	21.9	21.8	15.9	17.9	17.2	15.1	12.1	
<i>Prop. de femmes (%)</i>	<i>61.9</i>	<i>64.8</i>	<i>66.7</i>	<i>66.2</i>	<i>65.7</i>	<i>59.8</i>	<i>53.1</i>	<i>56.7</i>	<i>50.0</i>	<i>56.1</i>	
Autres / inconn.	13.1	14.3	16.7	17.4	18.9	22.3	21.7	21.0	23.1	24.6	
<i>Prop. de femmes (%)</i>	<i>48.3</i>	<i>36.6</i>	<i>43.4</i>	<i>40.2</i>	<i>34.5</i>	<i>36.0</i>	<i>31.1</i>	<i>38.2</i>	<i>23.4</i>	<i>30.2</i>	

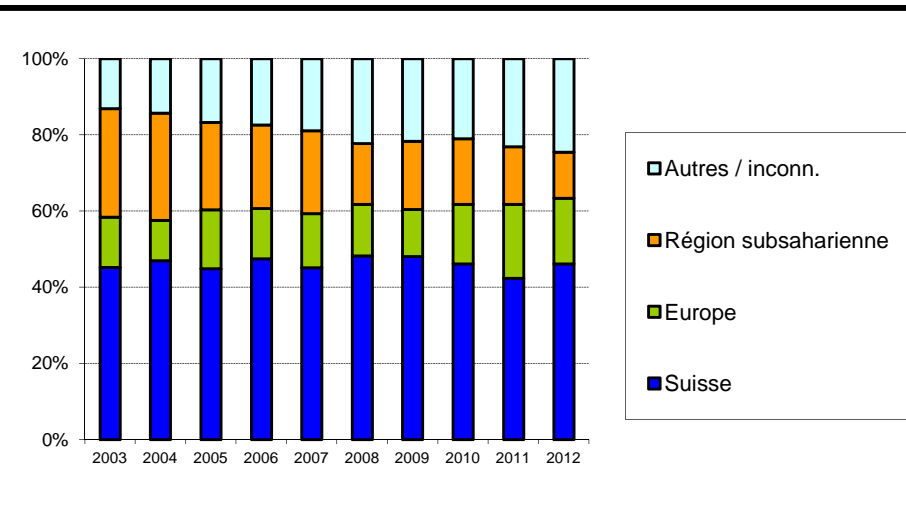

Cas de sida en Suisse

Déclarations des médecins selon l'année de déclaration et la voie d'infection (avec proportion de femmes dans les groupes)

Voie d'infection	Année de déclaration											Total
	jusqu'à 2002	2003	2004	2005	2006	2007	2008	2009	2010	2011	2012	
Rapports hétérosexuels	1555	116	135	130	84	88	86	87	83	89	44	2497
<i>Prop. de femmes (%)</i>	<i>46.0</i>	<i>51.7</i>	<i>51.1</i>	<i>46.2</i>	<i>46.4</i>	<i>47.7</i>	<i>43.0</i>	<i>47.1</i>	<i>49.4</i>	<i>44.9</i>	<i>52.3</i>	
Rapports homosexuels	2645	63	69	45	42	67	62	44	59	46	28	3170
Injection de drogues	2879	94	83	54	34	31	26	19	21	19	9	3269
<i>Prop. de femmes (%)</i>	<i>33.0</i>	<i>33.0</i>	<i>27.7</i>	<i>16.7</i>	<i>41.2</i>	<i>32.3</i>	<i>30.8</i>	<i>21.1</i>	<i>28.6</i>	<i>10.5</i>	<i>44.4</i>	
Autres / inconn.	357	8	12	6	4	8	19	25	16	6	6	467
<i>Prop. de femmes (%)</i>	<i>35.6</i>	<i>25.0</i>	<i>41.7</i>	<i>33.3</i>	<i>0.0</i>	<i>62.5</i>	<i>52.6</i>	<i>40.0</i>	<i>43.8</i>	<i>33.3</i>	<i>50.0</i>	
Total	7436	281	299	235	164	194	193	175	179	160	87	9403

Nouveaux cas de sida selon l'année du diagnostic et la voie d'infection (avec proportion de femmes dans les groupes; sans correction pour les retards de déclaration)

Voie d'infection	Année du diagnostic											Total
	jusqu'à 2002	2003	2004	2005	2006	2007	2008	2009	2010	2011	2012	
Rapports hétérosexuels	1693	112	122	93	84	84	71	73	79	64	22	2497
<i>Prop. de femmes (%)</i>	<i>46.5</i>	<i>55.4</i>	<i>43.4</i>	<i>45.2</i>	<i>45.2</i>	<i>52.4</i>	<i>40.8</i>	<i>43.8</i>	<i>44.3</i>	<i>50.0</i>	<i>59.1</i>	
Rapports homosexuels	2718	52	57	48	42	61	48	41	57	30	16	3170
Injection de drogues	3034	51	32	41	29	20	18	13	11	17	3	3269
<i>Prop. de femmes (%)</i>	<i>33.2</i>	<i>27.5</i>	<i>28.1</i>	<i>19.5</i>	<i>24.1</i>	<i>25.0</i>	<i>27.8</i>	<i>15.4</i>	<i>18.2</i>	<i>17.6</i>	<i>33.3</i>	
Autres / inconn.	378	8	8	7	3	8	19	19	8	7	2	467
<i>Prop. de femmes (%)</i>	<i>36.0</i>	<i>50.0</i>	<i>50.0</i>	<i>42.9</i>	<i>33.3</i>	<i>0.0</i>	<i>57.9</i>	<i>36.8</i>	<i>50.0</i>	<i>28.6</i>	<i>50.0</i>	
Total	7823	223	219	189	158	173	156	146	155	118	43	9403

Tests VIH-positifs dans le canton d'Argovie

Déclarations par les laboratoires de confirmation selon l'année du test et le sexe

Sexe	Année du test											Total
	jusqu'à 2002	2003	2004	2005	2006	2007	2008	2009	2010	2011	2012	
Masculin	407	19	12	16	17	17	24	21	19	17	24	593
Féminin	174	19	6	3	11	11	13	9	9	7	6	268
Inconnu	29	0	0	0	0	0	0	0	0	0	0	29
Prop. de femmes (%)	30.0	50.0	33.3	15.8	39.3	39.3	35.1	30.0	32.1	29.2	20.0	
Total	610	38	18	19	28	28	37	30	28	24	30	890

Les laboratoires de confirmation ont déclaré les tests VIH-positifs depuis 1985. Les tests répétés connus chez la même personne ont été exclus.

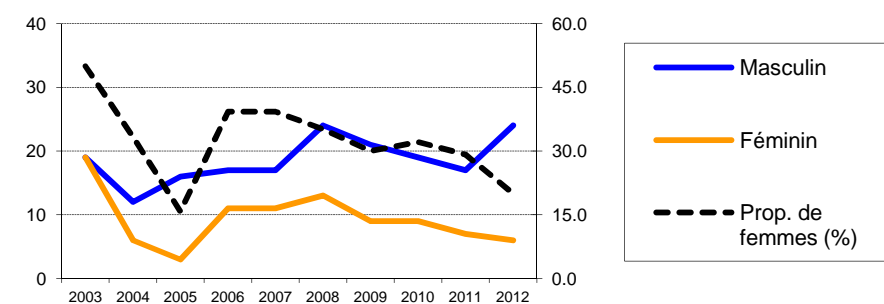

Déclarations complémentaires des médecins selon l'année du test et le sexe

Sexe	Année du test										
	2003	2004	2005	2006	2007	2008	2009	2010	2011	2012	
Masculin	19	12	15	16	15	20	18	14	12	18	
Féminin	18	6	3	11	11	11	7	9	4	6	
Prop. de femmes (%)	48.6	33.3	16.7	40.7	42.3	35.5	28.0	39.1	25.0	25.0	
Total	37	18	18	27	26	31	25	23	16	24	
% des déclarations de laboratoire	97.4	100.0	94.7	96.4	92.9	83.8	83.3	82.1	66.7	80.0	

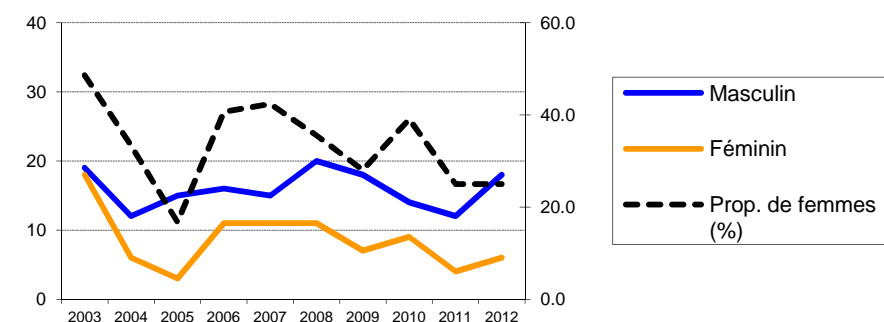

Proportions selon la voie d'infection (en pour cent) dans les déclarations complémentaires des médecins (avec proportion de femmes dans les groupes "hétérosexuel" et "injection de drogues")

Voie d'infection	Année du test										
	2003	2004	2005	2006	2007	2008	2009	2010	2011	2012	
Rapports hétérosexuels	59.5	66.7	38.9	59.3	65.4	54.8	52.0	43.5	62.5	54.2	
Prop. de femmes (%)	68.2	50.0	42.9	62.5	64.7	52.9	30.8	70.0	40.0	46.2	
Rapports homosexuels	21.6	27.8	44.4	33.3	26.9	25.8	28.0	43.5	31.3	37.5	
Injection de drogues	16.2	0.0	11.1	3.7	7.7	9.7	4.0	0.0	6.3	4.2	
Prop. de femmes (%)	33.3	0.0	0.0	0.0	0.0	0.0	100.0	0.0	0.0	0.0	
Transfusion	0.0	0.0	0.0	0.0	0.0	0.0	0.0	8.7	0.0	0.0	
Mère-enfant	0.0	0.0	0.0	0.0	0.0	0.0	4.0	0.0	0.0	0.0	
Autres / inconn.	2.7	5.6	5.6	3.7	0.0	9.7	12.0	4.3	0.0	4.2	

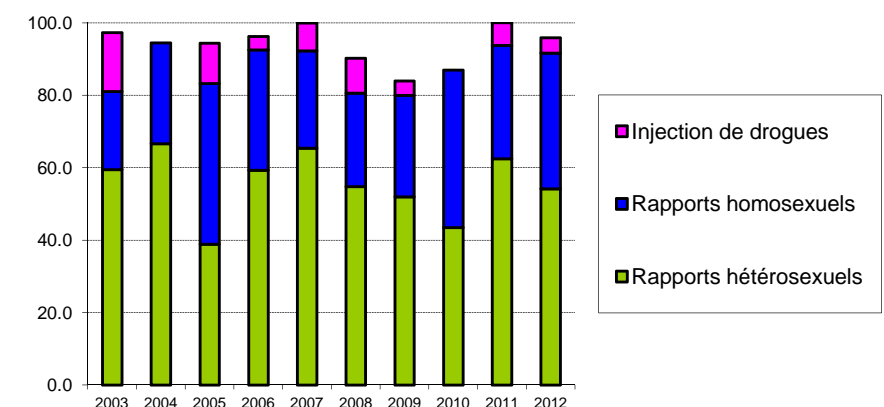

Proportions selon la région d'origine (en pour cent) dans les déclarations complémentaires des médecins (avec proportion de femmes dans les groupes)

Région d'origine	Année du test										
	2003	2004	2005	2006	2007	2008	2009	2010	2011	2012	
Suisse	37.8	55.6	50.0	51.9	50.0	32.3	48.0	43.5	43.8	41.7	
Prop. de femmes (%)	35.7	30.0	11.1	21.4	30.8	20.0	25.0	10.0	14.3	20.0	
Europe	18.9	11.1	27.8	3.7	23.1	19.4	8.0	17.4	6.3	25.0	
Prop. de femmes (%)	28.6	0.0	20.0	100.0	66.7	16.7	50.0	50.0	0.0	0.0	
Région subsaharienne	32.4	22.2	16.7	33.3	15.4	9.7	12.0	17.4	31.3	8.3	
Prop. de femmes (%)	66.7	50.0	33.3	55.6	75.0	66.7	66.7	75.0	40.0	50.0	
Autres / inconn.	10.8	11.1	5.6	11.1	11.5	38.7	32.0	21.7	18.8	25.0	
Prop. de femmes (%)	75.0	50.0	0.0	66.7	0.0	50.0	12.5	60.0	33.3	50.0	

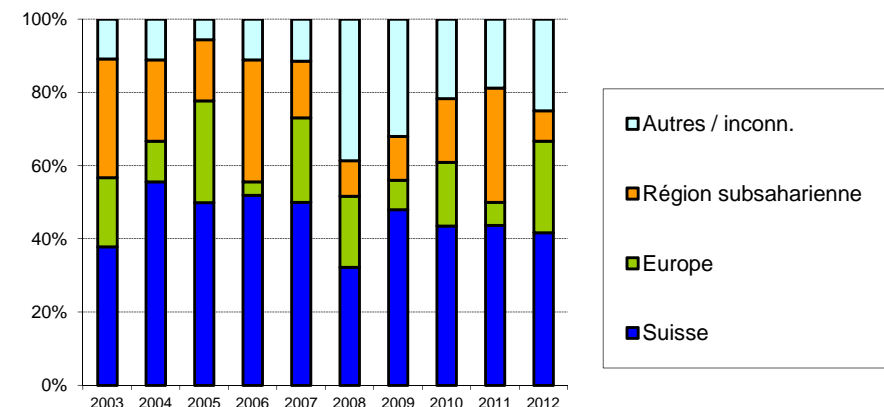

Cas de sida dans le canton d'Argovie**Déclarations des médecins selon l'année de déclaration et la voie d'infection
(avec proportion de femmes dans les groupes)**

Voie d'infection	Année de déclaration											Total
	jusqu'à 2002	2003	2004	2005	2006	2007	2008	2009	2010	2011	2012	
Rapports hétérosexuels	60	6	6	7	4	3	4	4	5	5	3	107
<i>Prop. de femmes (%)</i>	<i>43.3</i>	<i>50.0</i>	<i>50.0</i>	<i>57.1</i>	<i>100.0</i>	<i>33.3</i>	<i>50.0</i>	<i>25.0</i>	<i>40.0</i>	<i>40.0</i>	<i>66.7</i>	
Rapports homosexuels	91	4	1	3	1	3	2	2	4	2	0	113
Injection de drogues	110	5	4	1	0	2	0	0	0	1	1	124
<i>Prop. de femmes (%)</i>	<i>25.5</i>	<i>20.0</i>	<i>50.0</i>	<i>100.0</i>		<i>0.0</i>				<i>0.0</i>	<i>100.0</i>	
Autres / inconn.	18	1	0	0	0	0	1	3	3	0	1	27
<i>Prop. de femmes (%)</i>	<i>44.4</i>	<i>0.0</i>					<i>100.0</i>	<i>33.3</i>	<i>33.3</i>		<i>100.0</i>	
Total	279	16	11	11	5	8	7	9	12	8	5	371

Nouveaux cas de sida selon l'année du diagnostic et la voie d'infection**(avec proportion de femmes dans les groupes; sans correction pour les retards de déclaration)**

Voie d'infection	Année du diagnostic											Total
	jusqu'à 2002	2003	2004	2005	2006	2007	2008	2009	2010	2011	2012	
Rapports hétérosexuels	70	5	5	6	3	4	4	5	3	1	1	107
<i>Prop. de femmes (%)</i>	<i>44.3</i>	<i>60.0</i>	<i>80.0</i>	<i>33.3</i>	<i>66.7</i>	<i>25.0</i>	<i>75.0</i>	<i>20.0</i>	<i>33.3</i>	<i>100.0</i>	<i>100.0</i>	
Rapports homosexuels	96	1	1	3	2	4	0	1	3	2	0	113
Injection de drogues	117	3	2	0	1	0	0	0	0	1	0	124
<i>Prop. de femmes (%)</i>	<i>27.4</i>	<i>33.3</i>	<i>0.0</i>		<i>0.0</i>					<i>0.0</i>		
Autres / inconn.	20	0	0	0	0	0	2	4	1	0	0	27
<i>Prop. de femmes (%)</i>	<i>45.0</i>						<i>50.0</i>	<i>25.0</i>	<i>100.0</i>			
Total	303	9	8	9	6	8	6	10	7	4	1	371

Tests VIH-positifs dans le canton d'Appenzell Rhodes-Extérieures

Déclarations par les laboratoires de confirmation selon l'année du test et le sexe

Sexe	Année du test											Total
	jusqu'à 2002	2003	2004	2005	2006	2007	2008	2009	2010	2011	2012	
											(jusqu'au 31.12.2012)	
Masculin	79	1	0	0	0	0	1	0	0	1	3	85
Féminin	33	0	0	0	0	0	0	0	0	0	0	33
Inconnu	5	0	0	0	0	0	0	0	0	0	0	5
<i>Prop. de femmes (%)</i>	<i>29.5</i>	<i>0.0</i>					<i>0.0</i>			<i>0.0</i>	<i>0.0</i>	
Total	117	1	0	0	0	0	1	0	0	1	3	123

Les laboratoires de confirmation ont déclaré les tests VIH-positifs depuis 1985. Les tests répétés connus chez la même personne ont été exclus.

Déclarations complémentaires des médecins selon l'année du test et le sexe

Sexe	Année du test										
	2003	2004	2005	2006	2007	2008	2009	2010	2011	2012	
										(jusqu'au 31.12.2012)	
Masculin	0	0	0	0	0	0	0	0	1	2	
Féminin	0	0	0	0	0	0	0	0	0	0	
<i>Prop. de femmes (%)</i>									<i>0.0</i>	<i>0.0</i>	
Total	0	0	0	0	0	0	0	0	1	2	
% des déclarations de laboratoire	<i>0.0</i>					<i>0.0</i>			<i>100.0</i>	<i>66.7</i>	

Proportions selon la voie d'infection (en pour cent) dans les déclarations complémentaires des médecins (avec proportion de femmes dans les groupes "hétérosexuel" et "Injection de drogues")

Voie d'infection	Année du test										
	2003	2004	2005	2006	2007	2008	2009	2010	2011	2012	
										(jusqu'au 31.12.2012)	
Rapports hétérosexuels	0.0	0.0	0.0	0.0	0.0	0.0	0.0	0.0	0.0	50.0	
<i>Prop. de femmes (%)</i>										<i>0.0</i>	
Rapports homosexuels	0.0	0.0	0.0	0.0	0.0	0.0	0.0	0.0	100.0	50.0	
Injection de drogues	0.0	0.0	0.0	0.0	0.0	0.0	0.0	0.0	0.0	0.0	
<i>Prop. de femmes (%)</i>											
Transfusion	0.0	0.0	0.0	0.0	0.0	0.0	0.0	0.0	0.0	0.0	
Mère-enfant	0.0	0.0	0.0	0.0	0.0	0.0	0.0	0.0	0.0	0.0	
Autres / inconn.	0.0	0.0	0.0	0.0	0.0	0.0	0.0	0.0	0.0	0.0	

Proportions selon la région d'origine (en pour cent) dans les déclarations complémentaires des médecins (avec proportion de femmes dans les groupes)

Région d'origine	Année du test										
	2003	2004	2005	2006	2007	2008	2009	2010	2011	2012	
										(jusqu'au 31.12.2012)	
Suisse	0.0	0.0	0.0	0.0	0.0	0.0	0.0	0.0	0.0	50.0	
<i>Prop. de femmes (%)</i>										<i>0.0</i>	
Europe	0.0	0.0	0.0	0.0	0.0	0.0	0.0	0.0	0.0	50.0	
<i>Prop. de femmes (%)</i>										<i>0.0</i>	
Région subsaharienne	0.0	0.0	0.0	0.0	0.0	0.0	0.0	0.0	0.0	0.0	
<i>Prop. de femmes (%)</i>											
Autres / inconn.	0.0	0.0	0.0	0.0	0.0	0.0	0.0	0.0	100.0	0.0	
<i>Prop. de femmes (%)</i>									<i>0.0</i>		

Tests VIH-positifs dans le canton de Berne

Déclarations par les laboratoires de confirmation selon l'année du test et le sexe

Sexe	Année du test											Total
	jusqu'à 2002	2003	2004	2005	2006	2007	2008	2009	2010	2011	2012	
Masculin	1432	42	58	42	50	52	66	42	40	37	37	1898
Féminin	725	25	31	26	27	25	17	22	15	21	15	949
Inconnu	246	0	0	0	0	0	0	0	0	0	0	246
<i>Prop. de femmes (%)</i>	33.6	37.3	34.8	38.2	35.1	32.5	20.5	34.4	27.3	36.2	28.9	
Total	2403	67	89	68	77	77	83	64	55	58	52	3093

Les laboratoires de confirmation ont déclaré les tests VIH-positifs depuis 1985. Les tests répétés connus chez la même personne ont été exclus.

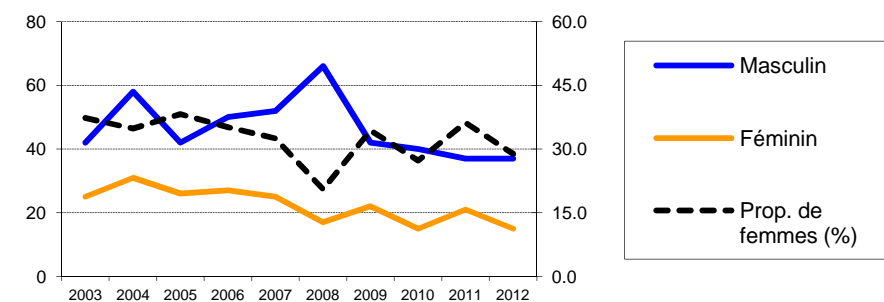

Déclarations complémentaires des médecins selon l'année du test et le sexe

Sexe	Année du test										
	2003	2004	2005	2006	2007	2008	2009	2010	2011	2012	
Masculin	40	56	41	47	47	53	39	38	35	37	
Féminin	25	31	22	26	22	14	17	13	21	12	
<i>Prop. de femmes (%)</i>	38.5	35.6	34.9	35.6	31.9	20.9	30.4	25.5	37.5	24.5	
Total	65	87	63	73	69	67	56	51	56	49	
% des déclarations de laboratoire	<i>97.0</i>	<i>97.8</i>	<i>92.6</i>	<i>94.8</i>	<i>89.6</i>	<i>80.7</i>	<i>87.5</i>	<i>92.7</i>	<i>96.6</i>	<i>94.2</i>	

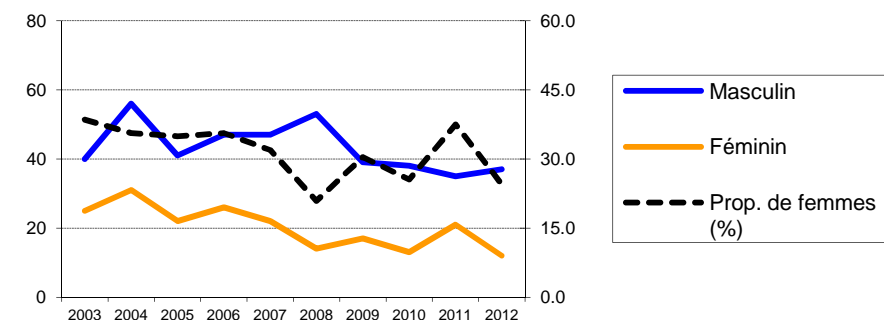

Proportions selon la voie d'infection (en pour cent) dans les déclarations complémentaires des médecins (avec proportion de femmes dans les groupes "hétérosexuel" et "Injection de drogues")

Voie d'infection	Année du test										
	2003	2004	2005	2006	2007	2008	2009	2010	2011	2012	
Rapports hétérosexuels	50.8	66.7	61.9	53.4	37.7	43.3	51.8	49.0	50.0	40.8	
<i>Prop. de femmes (%)</i>	51.5	44.8	43.6	46.2	61.5	41.4	58.6	48.0	57.1	50.0	
Rapports homosexuels	15.4	13.8	20.6	26.0	33.3	38.8	39.3	39.2	28.6	44.9	
Injection de drogues	24.6	14.9	14.3	11.0	21.7	10.4	7.1	5.9	12.5	8.2	
<i>Prop. de femmes (%)</i>	18.8	30.8	33.3	25.0	33.3	0.0	0.0	0.0	28.6	0.0	
Transfusion	1.5	1.1	3.2	1.4	1.4	0.0	0.0	0.0	0.0	0.0	
Mère-enfant	3.1	0.0	0.0	0.0	1.4	1.5	0.0	2.0	1.8	0.0	
Autres / inconn.	4.6	3.4	0.0	8.2	4.3	6.0	1.8	3.9	7.1	6.1	

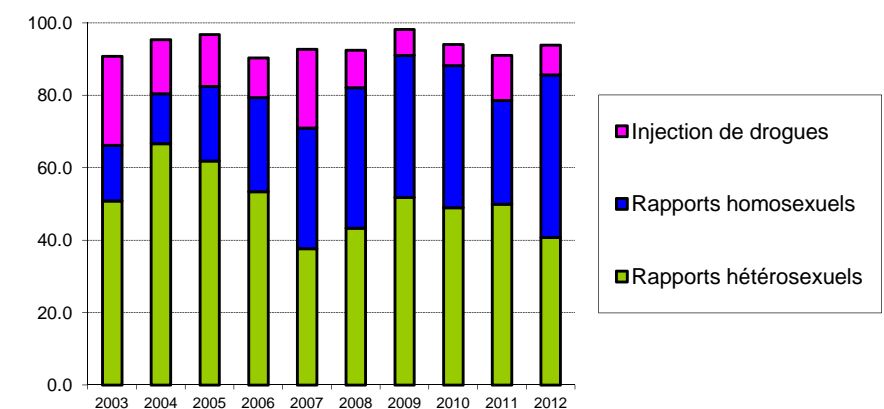

Proportions selon la région d'origine (en pour cent) dans les déclarations complémentaires des médecins (avec proportion de femmes dans les groupes)

Région d'origine	Année du test										
	2003	2004	2005	2006	2007	2008	2009	2010	2011	2012	
Suisse	53.8	56.3	42.9	68.5	59.4	56.7	60.7	60.8	41.1	55.1	
<i>Prop. de femmes (%)</i>	31.4	24.5	18.5	28.0	17.1	18.4	20.6	12.9	26.1	18.5	
Europe	6.2	4.6	14.3	8.2	10.1	13.4	5.4	3.9	12.5	20.4	
<i>Prop. de femmes (%)</i>	50.0	50.0	0.0	16.7	14.3	0.0	0.0	0.0	28.6	20.0	
Région subsaharienne	26.2	24.1	23.8	16.4	17.4	11.9	19.6	19.6	19.6	10.2	
<i>Prop. de femmes (%)</i>	35.3	52.4	60.0	58.3	75.0	12.5	63.6	40.0	63.6	60.0	
Autres / inconn.	13.8	14.9	19.0	6.8	13.0	17.9	14.3	15.7	26.8	14.3	
<i>Prop. de femmes (%)</i>	66.7	46.2	66.7	80.0	55.6	50.0	37.5	62.5	40.0	28.6	

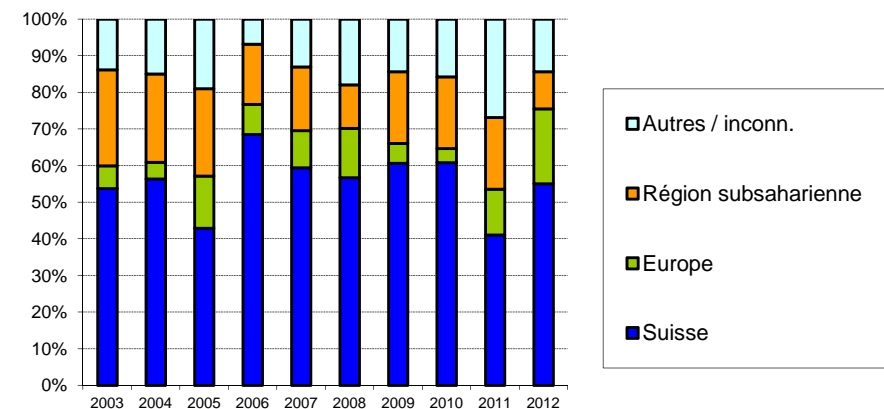

Cas de sida dans le canton de Berne**Déclarations des médecins selon l'année de déclaration et la voie d'infection
(avec proportion de femmes dans les groupes)**

Voie d'infection	Année de déclaration											Total
	jusqu'à 2002	2003	2004	2005	2006	2007	2008	2009	2010	2011	2012	
Rapports hétérosexuels	155	11	20	10	18	9	8	8	10	12	5	266
<i>Prop. de femmes (%)</i>	<i>47.1</i>	<i>45.5</i>	<i>35.0</i>	<i>40.0</i>	<i>50.0</i>	<i>55.6</i>	<i>25.0</i>	<i>37.5</i>	<i>40.0</i>	<i>75.0</i>	<i>60.0</i>	
Rapports homosexuels	240	6	4	3	1	9	4	1	8	6	1	283
Injection de drogues	313	7	18	5	5	5	7	4	5	4	1	374
<i>Prop. de femmes (%)</i>	<i>31.3</i>	<i>28.6</i>	<i>22.2</i>	<i>0.0</i>	<i>60.0</i>	<i>20.0</i>	<i>0.0</i>	<i>0.0</i>	<i>20.0</i>	<i>0.0</i>	<i>0.0</i>	
Autres / inconn.	43	0	2	1	0	2	2	3	1	2	1	57
<i>Prop. de femmes (%)</i>	<i>39.5</i>		<i>50.0</i>	<i>0.0</i>		<i>50.0</i>	<i>50.0</i>	<i>66.7</i>	<i>0.0</i>	<i>50.0</i>	<i>0.0</i>	
Total	751	24	44	19	24	25	21	16	24	24	8	980

**Nouveaux cas de sida selon l'année du diagnostic et la voie d'infection
(avec proportion de femmes dans les groupes; sans correction pour les retards de déclaration)**

Voie d'infection	Année du diagnostic											Total
	jusqu'à 2002	2003	2004	2005	2006	2007	2008	2009	2010	2011	2012	
Rapports hétérosexuels	166	14	13	8	18	11	4	7	12	10	3	266
<i>Prop. de femmes (%)</i>	<i>47.0</i>	<i>64.3</i>	<i>15.4</i>	<i>25.0</i>	<i>50.0</i>	<i>54.5</i>	<i>50.0</i>	<i>14.3</i>	<i>41.7</i>	<i>80.0</i>	<i>66.7</i>	
Rapports homosexuels	246	3	4	4	1	6	3	3	9	4	0	283
Injection de drogues	329	5	8	4	3	7	6	5	4	2	1	374
<i>Prop. de femmes (%)</i>	<i>31.0</i>	<i>20.0</i>	<i>25.0</i>	<i>25.0</i>	<i>33.3</i>	<i>14.3</i>	<i>0.0</i>	<i>0.0</i>	<i>25.0</i>	<i>0.0</i>	<i>0.0</i>	
Autres / inconn.	44	2	1	1	0	1	3	2	0	3	0	57
<i>Prop. de femmes (%)</i>	<i>38.6</i>	<i>50.0</i>	<i>100.0</i>	<i>0.0</i>		<i>0.0</i>	<i>66.7</i>	<i>50.0</i>		<i>33.3</i>		
Total	785	24	26	17	22	25	16	17	25	19	4	980

Tests VIH-positifs dans le canton de Bâle-Campagne

Déclarations par les laboratoires de confirmation selon l'année du test et le sexe

Sexe	Année du test											Total
	jusqu'à 2002	2003	2004	2005	2006	2007	2008	2009	2010	2011	2012	
Masculin	216	13	8	10	3	12	12	11	10	11	8	314
Féminin	106	1	4	7	6	6	6	5	3	2	2	148
Inconnu	36	0	0	0	0	0	0	0	0	0	0	36
Prop. de femmes (%)	32.9	7.1	33.3	41.2	66.7	33.3	33.3	31.3	23.1	15.4	20.0	
Total	358	14	12	17	9	18	18	16	13	13	10	498

Les laboratoires de confirmation ont déclaré les tests VIH-positifs depuis 1985. Les tests répétés connus chez la même personne ont été exclus.

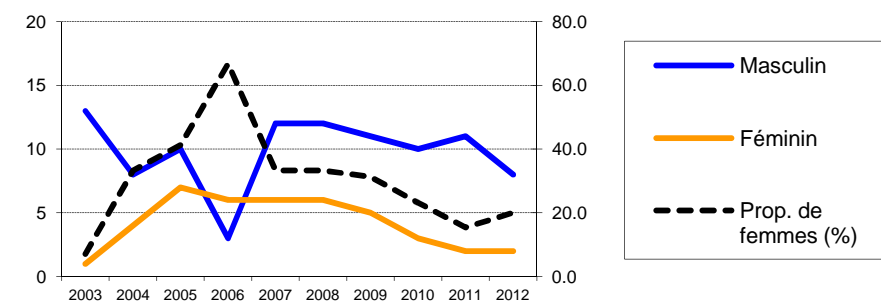

Déclarations complémentaires des médecins selon l'année du test et le sexe

Sexe	Année du test										
	2003	2004	2005	2006	2007	2008	2009	2010	2011	2012	
Masculin	12	8	10	3	10	11	8	9	9	8	
Féminin	1	4	7	6	6	6	3	2	1	2	
Prop. de femmes (%)	7.7	33.3	41.2	66.7	37.5	35.3	27.3	18.2	10.0	20.0	
Total	13	12	17	9	16	17	11	11	10	10	
% des déclarations de laboratoire	92.9	100.0	100.0	100.0	88.9	94.4	68.8	84.6	76.9	100.0	

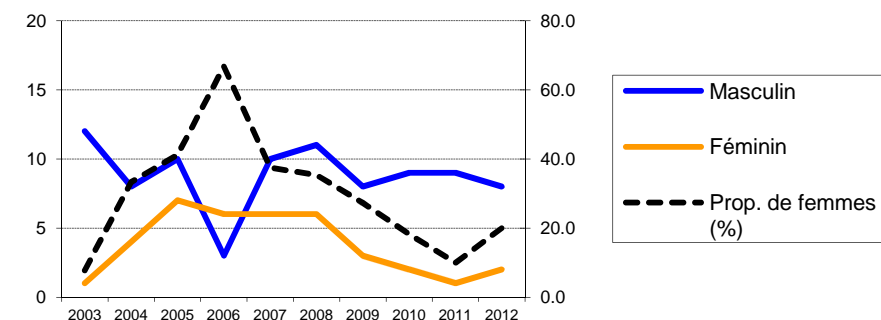

Proportions selon la voie d'infection (en pour cent) dans les déclarations complémentaires des médecins (avec proportion de femmes dans les groupes "hétérosexuel" et "Injection de drogues")

Voie d'infection	Année du test										
	2003	2004	2005	2006	2007	2008	2009	2010	2011	2012	
Rapports hétérosexuels	61.5	75.0	76.5	66.7	25.0	41.2	72.7	54.5	50.0	60.0	
Prop. de femmes (%)	12.5	44.4	46.2	83.3	75.0	71.4	37.5	33.3	20.0	33.3	
Rapports homosexuels	23.1	0.0	17.6	22.2	43.8	52.9	18.2	27.3	40.0	40.0	
Injection de drogues	15.4	8.3	0.0	0.0	18.8	0.0	9.1	0.0	0.0	0.0	
Prop. de femmes (%)	0.0	0.0			66.7		0.0				
Transfusion	0.0	0.0	0.0	0.0	0.0	0.0	0.0	0.0	0.0	0.0	
Mère-enfant	0.0	0.0	0.0	0.0	0.0	0.0	0.0	9.1	0.0	0.0	
Autres / inconn.	0.0	16.7	5.9	11.1	12.5	5.9	0.0	9.1	10.0	0.0	

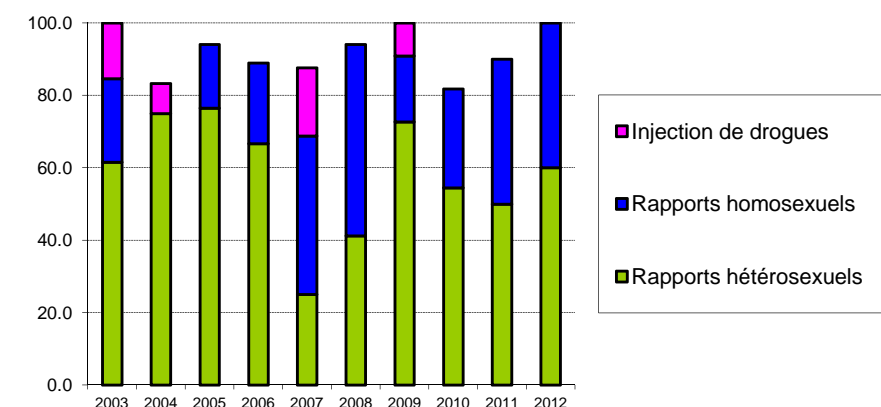

Proportions selon la région d'origine (en pour cent) dans les déclarations complémentaires des médecins (avec proportion de femmes dans les groupes)

Région d'origine	Année du test										
	2003	2004	2005	2006	2007	2008	2009	2010	2011	2012	
Suisse	53.8	50.0	64.7	44.4	31.3	47.1	36.4	45.5	40.0	80.0	
Prop. de femmes (%)	0.0	16.7	45.5	50.0	20.0	12.5	25.0	20.0	0.0	12.5	
Europe	15.4	8.3	11.8	11.1	25.0	17.6	27.3	18.2	10.0	10.0	
Prop. de femmes (%)	0.0	0.0	50.0	0.0	0.0	0.0	33.3	0.0	100.0	0.0	
Région subsaharienne	23.1	16.7	11.8	33.3	12.5	5.9	0.0	18.2	30.0	0.0	
Prop. de femmes (%)	0.0	50.0	0.0	100.0	100.0	100.0		0.0	0.0		
Autres / inconn.	7.7	25.0	11.8	11.1	31.3	29.4	36.4	18.2	20.0	10.0	
Prop. de femmes (%)	100.0	66.7	50.0	100.0	60.0	80.0	25.0	50.0	0.0	100.0	

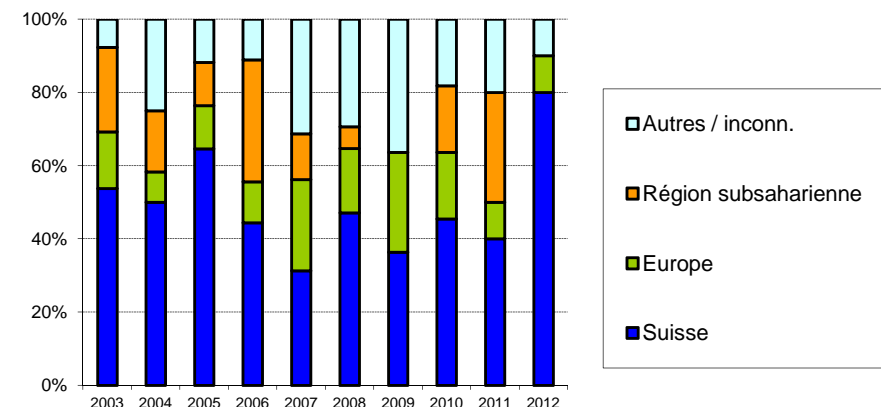

Cas de sida dans le canton de Bâle-Campagne**Déclarations des médecins selon l'année de déclaration et la voie d'infection
(avec proportion de femmes dans les groupes)**

Voie d'infection	Année de déclaration											Total
	jusqu'à 2002	2003	2004	2005	2006	2007	2008	2009	2010	2011	2012	
Rapports hétérosexuels	33	4	7	6	3	1	3	1	4	6	3	71
<i>Prop. de femmes (%)</i>	<i>39.4</i>	<i>0.0</i>	<i>42.9</i>	<i>66.7</i>	<i>33.3</i>	<i>100.0</i>	<i>33.3</i>	<i>0.0</i>	<i>75.0</i>	<i>16.7</i>	<i>66.7</i>	
Rapports homosexuels	55	2	1	2	1	4	2	0	1	0	1	69
Injection de drogues	84	3	0	1	3	1	1	0	1	1	0	95
<i>Prop. de femmes (%)</i>	<i>26.2</i>	<i>0.0</i>		<i>0.0</i>	<i>66.7</i>	<i>100.0</i>	<i>100.0</i>		<i>100.0</i>	<i>0.0</i>		
Autres / inconn.	7	0	0	1	0	0	1	0	1	0	0	10
<i>Prop. de femmes (%)</i>	<i>14.3</i>			<i>100.0</i>			<i>100.0</i>		<i>0.0</i>			
Total	179	9	8	10	7	6	7	1	7	7	4	245

**Nouveaux cas de sida selon l'année du diagnostic et la voie d'infection
(avec proportion de femmes dans les groupes; sans correction pour les retards de déclaration)**

Voie d'infection	Année du diagnostic											Total
	jusqu'à 2002	2003	2004	2005	2006	2007	2008	2009	2010	2011	2012	
Rapports hétérosexuels	41	4	5	4	1	1	2	1	6	4	2	71
<i>Prop. de femmes (%)</i>	<i>36.6</i>	<i>50.0</i>	<i>60.0</i>	<i>25.0</i>	<i>0.0</i>	<i>100.0</i>	<i>50.0</i>	<i>0.0</i>	<i>66.7</i>	<i>0.0</i>	<i>100.0</i>	
Rapports homosexuels	57	2	0	1	1	5	1	0	1	0	1	69
Injection de drogues	89	3	0	2	0	0	0	0	0	1	0	95
<i>Prop. de femmes (%)</i>	<i>27.0</i>	<i>33.3</i>		<i>100.0</i>						<i>0.0</i>		
Autres / inconn.	8	0	0	1	0	0	0	0	1	0	0	10
<i>Prop. de femmes (%)</i>	<i>25.0</i>			<i>100.0</i>					<i>0.0</i>			
Total	195	9	5	8	2	6	3	1	8	5	3	245

Tests VIH-positifs dans le canton de Bâle-Ville

Déclarations par les laboratoires de confirmation selon l'année du test et le sexe

Sexe	Année du test											Total
	jusqu'à 2002	2003	2004	2005	2006	2007	2008	2009	2010	2011	2012	
Masculin	679	14	24	28	13	25	21	10	10	12	15	851
Féminin	293	12	14	7	9	9	7	12	6	7	5	381
Inconnu	85	0	0	0	0	0	0	0	0	0	0	85
<i>Prop. de femmes (%)</i>	<i>30.1</i>	<i>46.2</i>	<i>36.8</i>	<i>20.0</i>	<i>40.9</i>	<i>26.5</i>	<i>25.0</i>	<i>54.6</i>	<i>37.5</i>	<i>36.8</i>	<i>25.0</i>	
Total	1057	26	38	35	22	34	28	22	16	19	20	1317

Les laboratoires de confirmation ont déclaré les tests VIH-positifs depuis 1985. Les tests répétés connus chez la même personne ont été exclus.

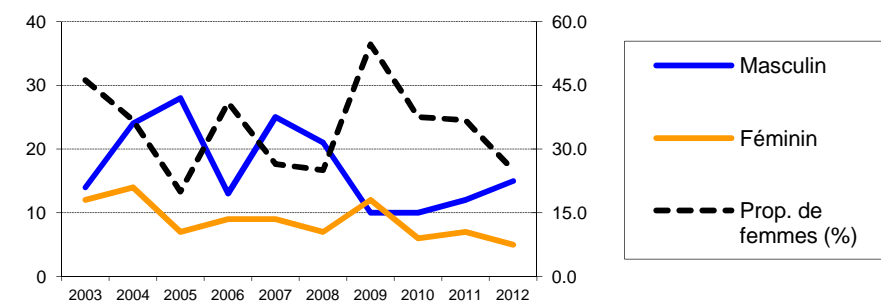

Déclarations complémentaires des médecins selon l'année du test et le sexe

Sexe	Année du test										Total
	2003	2004	2005	2006	2007	2008	2009	2010	2011	2012	
Masculin	14	19	26	13	23	19	10	8	11	11	
Féminin	12	13	6	9	7	6	12	6	6	3	
<i>Prop. de femmes (%)</i>	<i>46.2</i>	<i>40.6</i>	<i>18.8</i>	<i>40.9</i>	<i>23.3</i>	<i>24.0</i>	<i>54.5</i>	<i>42.9</i>	<i>35.3</i>	<i>21.4</i>	
Total	26	32	32	22	30	25	22	14	17	14	
% des déclarations de laboratoire	<i>100.0</i>	<i>84.2</i>	<i>91.4</i>	<i>100.0</i>	<i>88.2</i>	<i>89.3</i>	<i>100.0</i>	<i>87.5</i>	<i>89.5</i>	<i>70.0</i>	

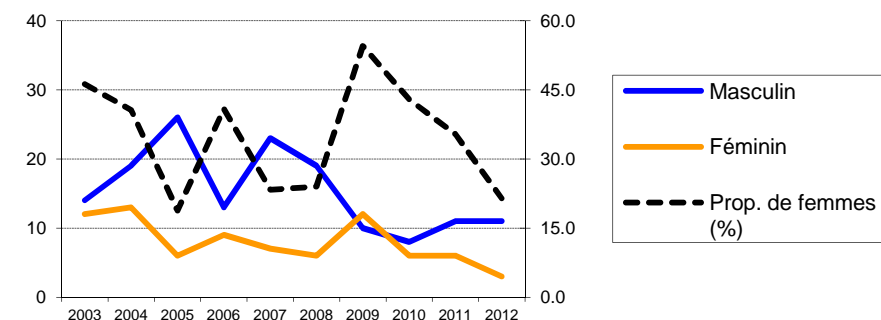

Proportions selon la voie d'infection (en pour cent) dans les déclarations complémentaires des médecins (avec proportion de femmes dans les groupes "hétérosexuel" et "Injection de drogues")

Voie d'infection	Année du test										Total
	2003	2004	2005	2006	2007	2008	2009	2010	2011	2012	
Rapports hétérosexuels	61.5	53.1	37.5	50.0	40.0	36.0	63.6	50.0	47.1	35.7	
<i>Prop. de femmes (%)</i>	<i>68.8</i>	<i>64.7</i>	<i>41.7</i>	<i>63.6</i>	<i>41.7</i>	<i>55.6</i>	<i>85.7</i>	<i>57.1</i>	<i>62.5</i>	<i>60.0</i>	
Rapports homosexuels	19.2	34.4	50.0	27.3	50.0	56.0	31.8	14.3	47.1	57.1	
Injection de drogues	11.5	12.5	9.4	18.2	6.7	0.0	4.5	28.6	5.9	0.0	
<i>Prop. de femmes (%)</i>	<i>33.3</i>	<i>50.0</i>	<i>33.3</i>	<i>50.0</i>	<i>50.0</i>	<i>0.0</i>	<i>0.0</i>	<i>25.0</i>	<i>100.0</i>	<i>0.0</i>	
Transfusion	0.0	0.0	0.0	0.0	0.0	0.0	0.0	0.0	0.0	0.0	
Mère-enfant	0.0	0.0	0.0	0.0	0.0	0.0	0.0	0.0	0.0	0.0	
Autres / inconn.	7.7	0.0	3.1	4.5	3.3	8.0	0.0	7.1	0.0	7.1	

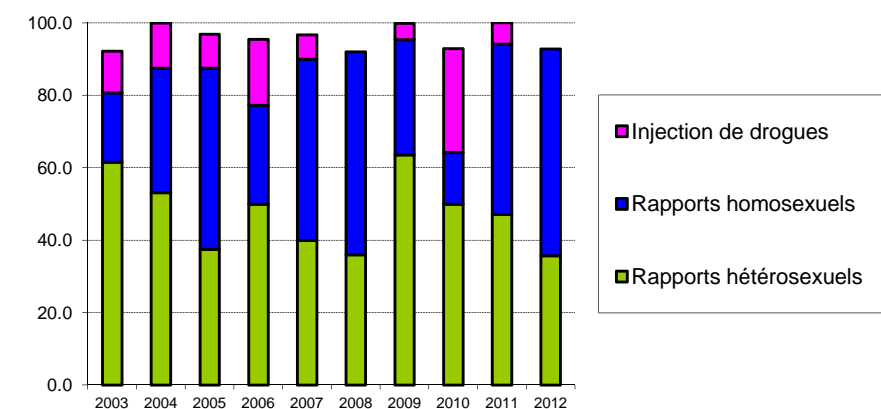

Proportions selon la région d'origine (en pour cent) dans les déclarations complémentaires des médecins (avec proportion de femmes dans les groupes)

Région d'origine	Année du test										Total
	2003	2004	2005	2006	2007	2008	2009	2010	2011	2012	
Suisse	53.8	53.1	53.1	68.2	36.7	44.0	45.5	42.9	52.9	21.4	
<i>Prop. de femmes (%)</i>	<i>35.7</i>	<i>23.5</i>	<i>11.8</i>	<i>33.3</i>	<i>27.3</i>	<i>9.1</i>	<i>40.0</i>	<i>50.0</i>	<i>33.3</i>	<i>0.0</i>	
Europe	19.2	6.3	9.4	13.6	30.0	16.0	0.0	7.1	5.9	35.7	
<i>Prop. de femmes (%)</i>	<i>20.0</i>	<i>0.0</i>	<i>0.0</i>	<i>33.3</i>	<i>0.0</i>	<i>25.0</i>	<i>0.0</i>	<i>0.0</i>	<i>0.0</i>	<i>20.0</i>	
Région subsaharienne	23.1	21.9	21.9	9.1	13.3	12.0	18.2	7.1	23.5	7.1	
<i>Prop. de femmes (%)</i>	<i>83.3</i>	<i>71.4</i>	<i>57.1</i>	<i>100.0</i>	<i>50.0</i>	<i>33.3</i>	<i>75.0</i>	<i>0.0</i>	<i>50.0</i>	<i>100.0</i>	
Autres / inconn.	3.8	18.8	15.6	9.1	20.0	28.0	36.4	42.9	17.6	35.7	
<i>Prop. de femmes (%)</i>	<i>100.0</i>	<i>66.7</i>	<i>0.0</i>	<i>50.0</i>	<i>33.3</i>	<i>42.9</i>	<i>62.5</i>	<i>50.0</i>	<i>33.3</i>	<i>20.0</i>	

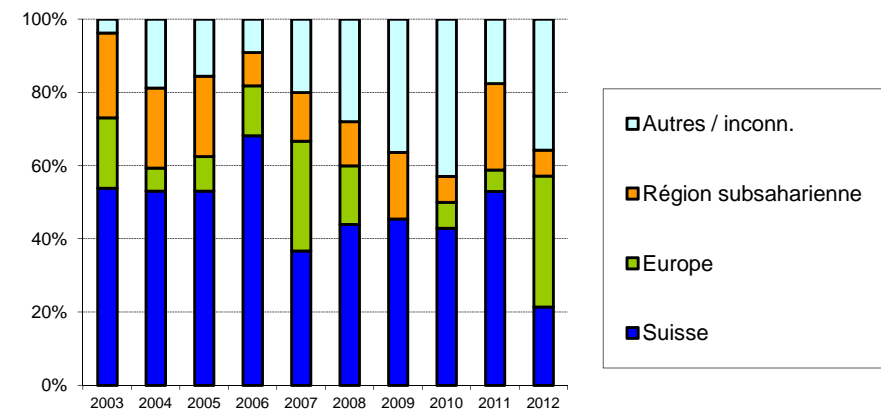

Cas de sida dans le canton de Bâle-Ville**Déclarations des médecins selon l'année de déclaration et la voie d'infection
(avec proportion de femmes dans les groupes)**

Voie d'infection	Année de déclaration											Total
	jusqu'à 2002	2003	2004	2005	2006	2007	2008	2009	2010	2011	2012	
Rapports hétérosexuels	62	2	6	7	9	4	5	6	4	5	2	112
<i>Prop. de femmes (%)</i>	<i>45.2</i>	<i>0.0</i>	<i>83.3</i>	<i>42.9</i>	<i>33.3</i>	<i>50.0</i>	<i>40.0</i>	<i>66.7</i>	<i>100.0</i>	<i>60.0</i>	<i>50.0</i>	
Rapports homosexuels	172	6	2	2	4	5	2	3	5	1	3	205
Injection de drogues	170	9	10	5	4	1	2	3	3	0	3	210
<i>Prop. de femmes (%)</i>	<i>38.8</i>	<i>22.2</i>	<i>20.0</i>	<i>40.0</i>	<i>25.0</i>	<i>100.0</i>	<i>50.0</i>	<i>100.0</i>	<i>33.3</i>		<i>33.3</i>	
Autres / inconn.	12	0	0	0	0	0	0	0	1	0	0	13
<i>Prop. de femmes (%)</i>	<i>50.0</i>								<i>0.0</i>			
Total	416	17	18	14	17	10	9	12	13	6	8	540

**Nouveaux cas de sida selon l'année du diagnostic et la voie d'infection
(avec proportion de femmes dans les groupes; sans correction pour les retards de déclaration)**

Voie d'infection	Année du diagnostic											Total
	jusqu'à 2002	2003	2004	2005	2006	2007	2008	2009	2010	2011	2012	
Rapports hétérosexuels	67	6	3	8	5	4	6	7	1	5	0	112
<i>Prop. de femmes (%)</i>	<i>43.3</i>	<i>50.0</i>	<i>100.0</i>	<i>25.0</i>	<i>60.0</i>	<i>50.0</i>	<i>50.0</i>	<i>85.7</i>	<i>100.0</i>	<i>60.0</i>		
Rapports homosexuels	181	2	3	5	0	2	2	4	3	0	3	205
Injection de drogues	191	3	3	3	2	3	1	1	1	1	1	210
<i>Prop. de femmes (%)</i>	<i>37.7</i>	<i>0.0</i>	<i>0.0</i>	<i>33.3</i>	<i>50.0</i>	<i>100.0</i>	<i>100.0</i>	<i>100.0</i>	<i>0.0</i>	<i>100.0</i>	<i>0.0</i>	
Autres / inconn.	12	0	0	0	0	0	0	0	1	0	0	13
<i>Prop. de femmes (%)</i>	<i>50.0</i>								<i>0.0</i>			
Total	451	11	9	16	7	9	9	12	6	6	4	540

Tests VIH-positifs dans le canton de Fribourg

Déclarations par les laboratoires de confirmation selon l'année du test et le sexe

Sexe	Année du test											Total
	jusqu'à 2002	2003	2004	2005	2006	2007	2008	2009	2010	2011	2012	
Masculin	263	10	16	7	9	10	11	10	8	7	15	366
Féminin	176	7	6	13	3	4	7	4	5	3	8	236
Inconnu	121	0	0	0	0	0	0	0	0	0	0	121
Prop. de femmes (%)	40.1	41.2	27.3	65.0	25.0	28.6	38.9	28.6	38.5	30.0	34.8	
Total	560	17	22	20	12	14	18	14	13	10	23	723

Les laboratoires de confirmation ont déclaré les tests VIH-positifs depuis 1985. Les tests répétés connus chez la même personne ont été exclus.

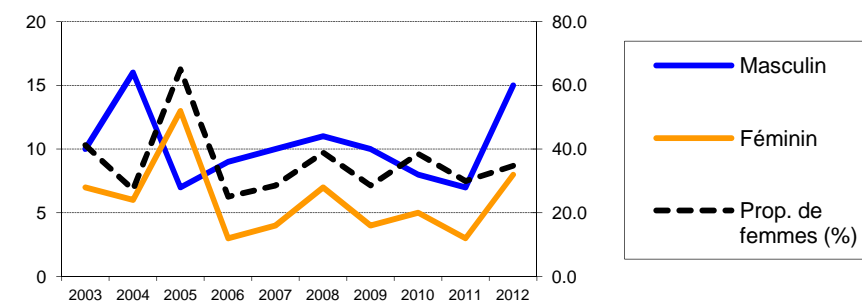

Déclarations complémentaires des médecins selon l'année du test et le sexe

Sexe	Année du test										
	2003	2004	2005	2006	2007	2008	2009	2010	2011	2012	
Masculin	9	15	7	9	9	11	8	8	6	9	
Féminin	5	6	13	3	4	6	4	4	2	7	
Prop. de femmes (%)	35.7	28.6	65.0	25.0	30.8	35.3	33.3	33.3	25.0	43.8	
Total	14	21	20	12	13	17	12	12	8	16	
% des déclarations de laboratoire	82.4	95.5	100.0	100.0	92.9	94.4	85.7	92.3	80.0	69.6	

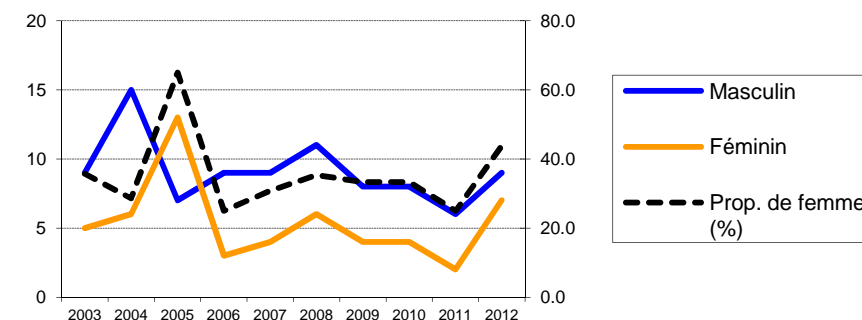

Proportions selon la voie d'infection (en pour cent) dans les déclarations complémentaires des médecins (avec proportion de femmes dans les groupes "hétérosexuel" et "Injection de drogues")

Voie d'infection	Année du test										
	2003	2004	2005	2006	2007	2008	2009	2010	2011	2012	
Rapports hétérosexuels	57.1	71.4	75.0	41.7	69.2	64.7	66.7	75.0	37.5	75.0	
Prop. de femmes (%)	62.5	33.3	66.7	60.0	44.4	54.5	37.5	44.4	66.7	50.0	
Rapports homosexuels	42.9	14.3	5.0	50.0	30.8	29.4	16.7	25.0	62.5	12.5	
Injection de drogues	0.0	4.8	15.0	0.0	0.0	0.0	0.0	0.0	0.0	6.3	
Prop. de femmes (%)		0.0	66.7							0.0	
Transfusion	0.0	0.0	0.0	0.0	0.0	0.0	0.0	0.0	0.0	0.0	
Mère-enfant	0.0	0.0	5.0	0.0	0.0	0.0	0.0	0.0	0.0	6.3	
Autres / inconn.	0.0	9.5	0.0	8.3	0.0	5.9	16.7	0.0	0.0	0.0	

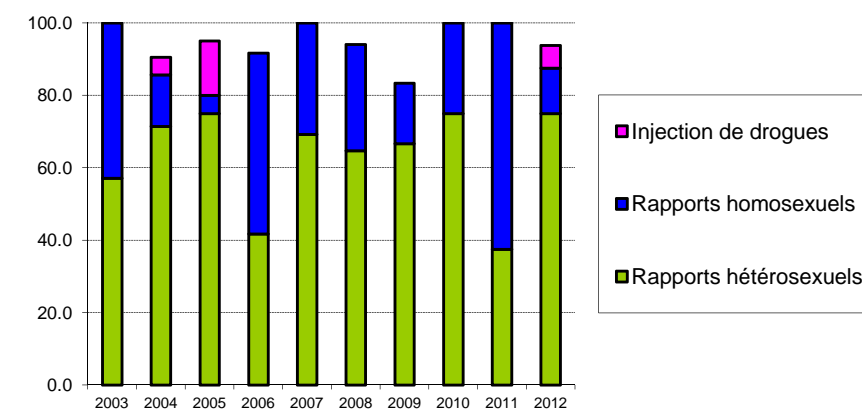

Proportions selon la région d'origine (en pour cent) dans les déclarations complémentaires des médecins (avec proportion de femmes dans les groupes)

Région d'origine	Année du test										
	2003	2004	2005	2006	2007	2008	2009	2010	2011	2012	
Suisse	35.7	57.1	30.0	66.7	30.8	41.2	33.3	41.7	12.5	37.5	
Prop. de femmes (%)	0.0	16.7	16.7	25.0	0.0	14.3	25.0	0.0	0.0	33.3	
Europe	0.0	4.8	5.0	0.0	0.0	11.8	16.7	0.0	25.0	18.8	
Prop. de femmes (%)		0.0	0.0			0.0	0.0		0.0	33.3	
Région subsaharienne	57.1	28.6	55.0	16.7	53.8	29.4	41.7	33.3	25.0	6.3	
Prop. de femmes (%)	62.5	50.0	90.9	0.0	57.1	60.0	40.0	75.0	100.0	100.0	
Autres / inconn.	7.1	9.5	10.0	16.7	15.4	17.6	8.3	25.0	37.5	37.5	
Prop. de femmes (%)	0.0	50.0	100.0	50.0	0.0	66.7	100.0	33.3	0.0	50.0	

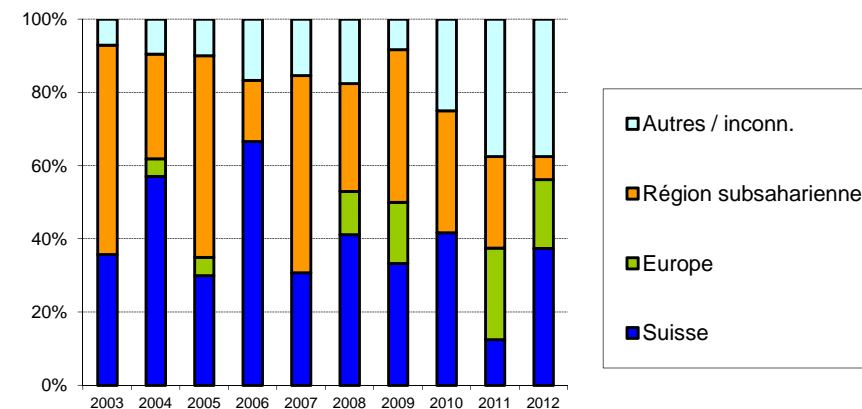

Cas de sida dans le canton de Fribourg**Déclarations des médecins selon l'année de déclaration et la voie d'infection
(avec proportion de femmes dans les groupes)**

Voie d'infection	Année de déclaration											Total
	jusqu'à 2002	2003	2004	2005	2006	2007	2008	2009	2010	2011	2012	
Rapports hétérosexuels	40	2	3	1	1	1	3	3	1	2	0	57
<i>Prop. de femmes (%)</i>	<i>42.5</i>	<i>0.0</i>	<i>33.3</i>	<i>100.0</i>	<i>100.0</i>	<i>0.0</i>	<i>66.7</i>	<i>33.3</i>	<i>0.0</i>	<i>0.0</i>		
Rapports homosexuels	42	3	3	0	2	0	0	1	1	2	1	55
Injection de drogues	24	3	1	0	0	0	0	0	0	0	0	28
<i>Prop. de femmes (%)</i>	<i>37.5</i>	<i>33.3</i>	<i>0.0</i>									
Autres / inconn.	8	0	0	0	0	0	0	1	0	0	0	9
<i>Prop. de femmes (%)</i>	<i>50.0</i>							<i>0.0</i>				
Total	114	8	7	1	3	1	3	5	2	4	1	149

**Nouveaux cas de sida selon l'année du diagnostic et la voie d'infection
(avec proportion de femmes dans les groupes; sans correction pour les retards de déclaration)**

Voie d'infection	Année du diagnostic											Total
	jusqu'à 2002	2003	2004	2005	2006	2007	2008	2009	2010	2011	2012	
Rapports hétérosexuels	43	2	2	0	0	3	3	1	3	0	0	57
<i>Prop. de femmes (%)</i>	<i>44.2</i>	<i>50.0</i>	<i>0.0</i>			<i>33.3</i>	<i>66.7</i>	<i>0.0</i>	<i>0.0</i>			
Rapports homosexuels	43	4	1	2	0	0	0	1	2	1	1	55
Injection de drogues	27	1	0	0	0	0	0	0	0	0	0	28
<i>Prop. de femmes (%)</i>	<i>37.0</i>	<i>0.0</i>										
Autres / inconn.	8	0	0	0	0	0	0	1	0	0	0	9
<i>Prop. de femmes (%)</i>	<i>50.0</i>							<i>0.0</i>				
Total	121	7	3	2	0	3	3	3	5	1	1	149

Tests VIH-positifs dans le canton de Genève

Déclarations par les laboratoires de confirmation selon l'année du test et le sexe

Sexe	Année du test											Total
	jusqu'à 2002	2003	2004	2005	2006	2007	2008	2009	2010	2011	2012	
Masculin	2412	45	44	56	57	54	56	45	39	37	64	2909
Féminin	1073	37	38	33	37	31	40	29	21	13	21	1373
Inconnu	387	0	0	0	1	0	3	2	0	3	1	397
<i>Prop. de femmes (%)</i>	<i>30.8</i>	<i>45.1</i>	<i>46.3</i>	<i>37.1</i>	<i>39.4</i>	<i>36.5</i>	<i>41.7</i>	<i>39.2</i>	<i>35.0</i>	<i>26.0</i>	<i>24.7</i>	
Total	3872	82	82	89	95	85	99	76	60	53	86	4679

Les laboratoires de confirmation ont déclaré les tests VIH-positifs depuis 1985. Les tests répétés connus chez la même personne ont été exclus.

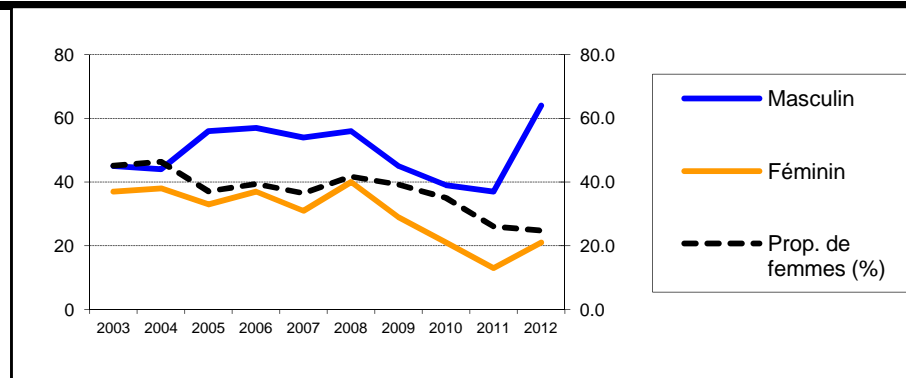

Déclarations complémentaires des médecins selon l'année du test et le sexe

Sexe	Année du test										
	2003	2004	2005	2006	2007	2008	2009	2010	2011	2012	
Masculin	37	42	54	54	50	52	38	36	35	48	
Féminin	29	36	32	35	29	39	23	18	13	15	
<i>Prop. de femmes (%)</i>	<i>43.9</i>	<i>46.2</i>	<i>37.2</i>	<i>39.3</i>	<i>36.7</i>	<i>42.9</i>	<i>37.7</i>	<i>33.3</i>	<i>27.1</i>	<i>23.8</i>	
Total	66	78	86	89	79	91	61	54	48	63	
% des déclarations de laboratoire	<i>80.5</i>	<i>95.1</i>	<i>96.6</i>	<i>93.7</i>	<i>92.9</i>	<i>91.9</i>	<i>80.3</i>	<i>90.0</i>	<i>90.6</i>	<i>73.3</i>	

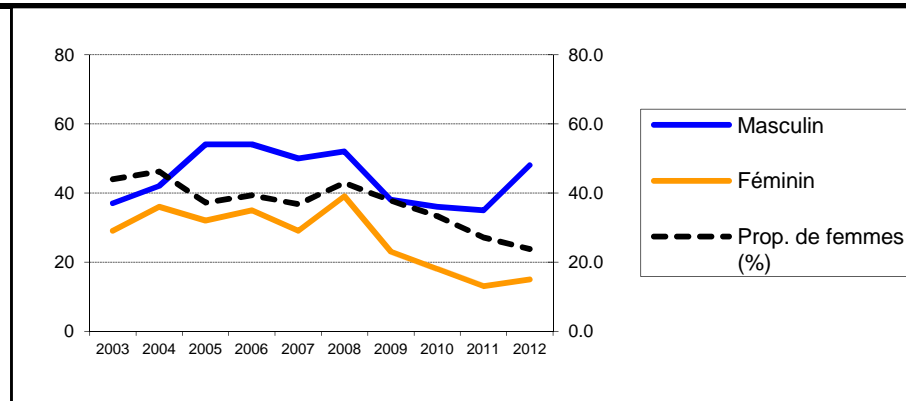

Proportions selon la voie d'infection (en pour cent) dans les déclarations complémentaires des médecins (avec proportion de femmes dans les groupes "hétérosexuel" et "Injection de drogues")

Voie d'infection	Année du test										
	2003	2004	2005	2006	2007	2008	2009	2010	2011	2012	
Rapports hétérosexuels	60.6	65.4	55.8	55.1	51.9	52.7	45.9	59.3	62.5	49.2	
<i>Prop. de femmes (%)</i>	<i>67.5</i>	<i>60.8</i>	<i>54.2</i>	<i>49.0</i>	<i>46.3</i>	<i>70.8</i>	<i>60.7</i>	<i>50.0</i>	<i>40.0</i>	<i>38.7</i>	
Rapports homosexuels	22.7	19.2	33.7	22.5	31.6	33.0	37.7	29.6	29.2	41.3	
Injection de drogues	10.6	5.1	5.8	10.1	2.5	2.2	3.3	5.6	0.0	4.8	
<i>Prop. de femmes (%)</i>	<i>28.6</i>	<i>25.0</i>	<i>60.0</i>	<i>44.4</i>	<i>50.0</i>	<i>0.0</i>	<i>50.0</i>	<i>33.3</i>		<i>33.3</i>	
Transfusion	0.0	3.8	1.2	1.1	2.5	2.2	4.9	1.9	2.1	1.6	
Mère-enfant	1.5	1.3	1.2	0.0	2.5	0.0	0.0	0.0	0.0	0.0	
Autres / inconn.	4.5	5.1	2.3	11.2	8.9	9.9	8.2	3.7	6.3	3.2	

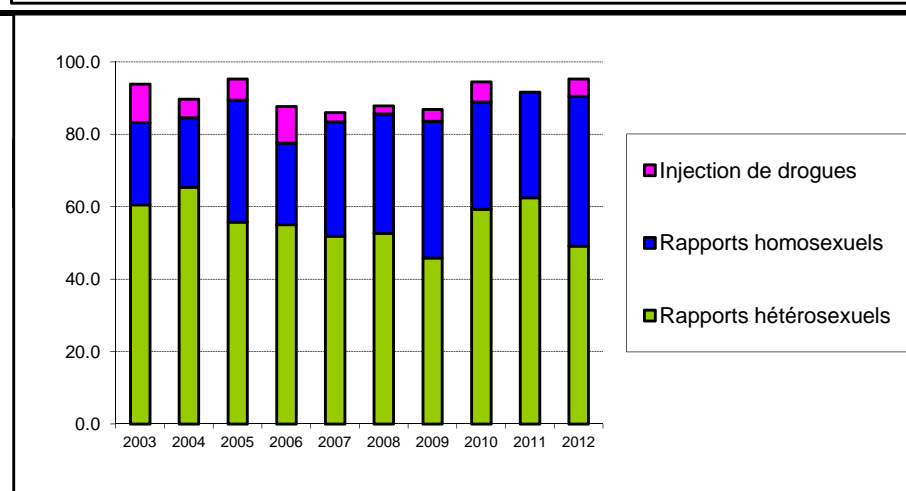

Proportions selon la région d'origine (en pour cent) dans les déclarations complémentaires des médecins (avec proportion de femmes dans les groupes)

Région d'origine	Année du test										
	2003	2004	2005	2006	2007	2008	2009	2010	2011	2012	
Suisse	31.8	23.1	33.7	31.5	22.8	27.5	27.9	24.1	18.8	19.0	
<i>Prop. de femmes (%)</i>	<i>33.3</i>	<i>27.8</i>	<i>10.3</i>	<i>32.1</i>	<i>11.1</i>	<i>8.0</i>	<i>17.6</i>	<i>15.4</i>	<i>33.3</i>	<i>25.0</i>	
Europe	10.6	14.1	9.3	6.7	7.6	14.3	16.4	14.8	22.9	15.9	
<i>Prop. de femmes (%)</i>	<i>14.3</i>	<i>18.2</i>	<i>25.0</i>	<i>16.7</i>	<i>0.0</i>	<i>30.8</i>	<i>10.0</i>	<i>12.5</i>	<i>18.2</i>	<i>20.0</i>	
Région subsaharienne	42.4	47.4	33.7	30.3	38.0	29.7	26.2	33.3	33.3	25.4	
<i>Prop. de femmes (%)</i>	<i>64.3</i>	<i>73.0</i>	<i>58.6</i>	<i>70.4</i>	<i>63.3</i>	<i>70.4</i>	<i>50.0</i>	<i>50.0</i>	<i>43.8</i>	<i>31.3</i>	
Autres / inconn.	15.2	15.4	23.3	31.5	31.6	28.6	29.5	27.8	25.0	39.7	
<i>Prop. de femmes (%)</i>	<i>30.0</i>	<i>16.7</i>	<i>50.0</i>	<i>21.4</i>	<i>32.0</i>	<i>53.8</i>	<i>61.1</i>	<i>40.0</i>	<i>8.3</i>	<i>20.0</i>	

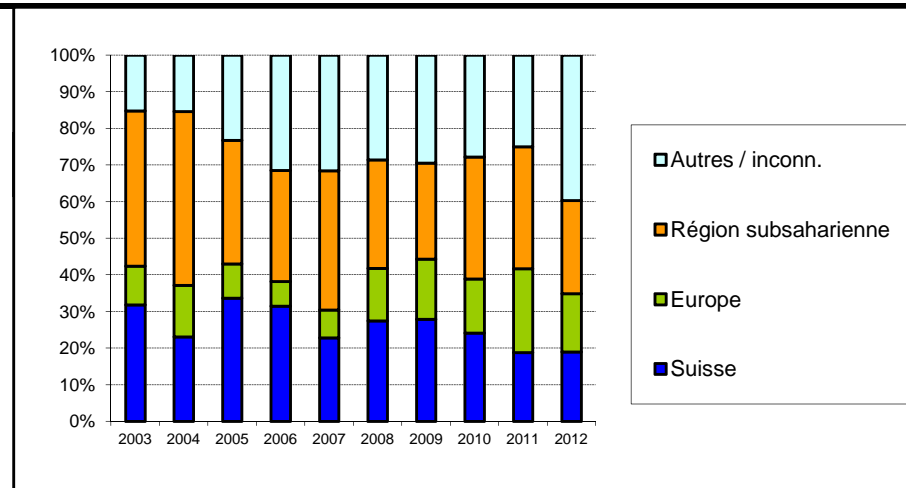

Cas de sida dans le canton de Genève**Déclarations des médecins selon l'année de déclaration et la voie d'infection
(avec proportion de femmes dans les groupes)**

Voie d'infection	Année de déclaration											Total
	jusqu'à 2002	2003	2004	2005	2006	2007	2008	2009	2010	2011	2012	
Rapports hétérosexuels	206	12	15	21	12	7	12	8	9	7	2	311
<i>Prop. de femmes (%)</i>	<i>39.8</i>	<i>58.3</i>	<i>60.0</i>	<i>33.3</i>	<i>41.7</i>	<i>42.9</i>	<i>33.3</i>	<i>37.5</i>	<i>55.6</i>	<i>42.9</i>	<i>0.0</i>	
Rapports homosexuels	327	8	7	7	4	1	5	7	7	3	4	380
Injection de drogues	330	10	4	8	3	0	0	3	2	1	0	361
<i>Prop. de femmes (%)</i>	<i>34.2</i>	<i>40.0</i>	<i>0.0</i>	<i>12.5</i>	<i>33.3</i>			<i>33.3</i>	<i>0.0</i>	<i>100.0</i>		
Autres / inconn.	46	0	2	0	1	1	3	6	0	1	1	61
<i>Prop. de femmes (%)</i>	<i>39.1</i>		<i>50.0</i>		<i>0.0</i>	<i>100.0</i>	<i>0.0</i>	<i>50.0</i>		<i>100.0</i>	<i>0.0</i>	
Total	909	30	28	36	20	9	20	24	18	12	7	1113

**Nouveaux cas de sida selon l'année du diagnostic et la voie d'infection
(avec proportion de femmes dans les groupes; sans correction pour les retards de déclaration)**

Voie d'infection	Année du diagnostic											Total
	jusqu'à 2002	2003	2004	2005	2006	2007	2008	2009	2010	2011	2012	
Rapports hétérosexuels	229	11	21	7	11	9	6	9	5	2	1	311
<i>Prop. de femmes (%)</i>	<i>42.4</i>	<i>54.5</i>	<i>38.1</i>	<i>42.9</i>	<i>36.4</i>	<i>11.1</i>	<i>50.0</i>	<i>22.2</i>	<i>80.0</i>	<i>0.0</i>	<i>0.0</i>	
Rapports homosexuels	341	4	7	4	2	5	5	4	6	2	0	380
Injection de drogues	347	3	4	3	1	1	1	0	0	1	0	361
<i>Prop. de femmes (%)</i>	<i>34.3</i>	<i>0.0</i>	<i>0.0</i>	<i>0.0</i>	<i>0.0</i>	<i>100.0</i>	<i>0.0</i>			<i>100.0</i>		
Autres / inconn.	47	0	3	0	1	2	3	3	1	0	1	61
<i>Prop. de femmes (%)</i>	<i>38.3</i>		<i>33.3</i>		<i>100.0</i>	<i>0.0</i>	<i>33.3</i>	<i>66.7</i>	<i>100.0</i>		<i>0.0</i>	
Total	964	18	35	14	15	17	15	16	12	5	2	1113

Tests VIH-positifs dans le canton de Glaris

Déclarations par les laboratoires de confirmation selon l'année du test et le sexe

Sexe	Année du test											Total
	jusqu'à 2002	2003	2004	2005	2006	2007	2008	2009	2010	2011	2012	
Masculin	38	5	2	2	0	1	3	0	2	0	2	55
Féminin	20	0	2	0	0	1	1	1	0	0	1	26
Inconnu	2	0	0	0	0	0	0	0	0	0	0	2
Prop. de femmes (%)	34.5	0.0	50.0	0.0		50.0	25.0	100.0	0.0		33.3	
Total	60	5	4	2	0	2	4	1	2	0	3	83

Les laboratoires de confirmation ont déclaré les tests VIH-positifs depuis 1985. Les tests répétés connus chez la même personne ont été exclus.

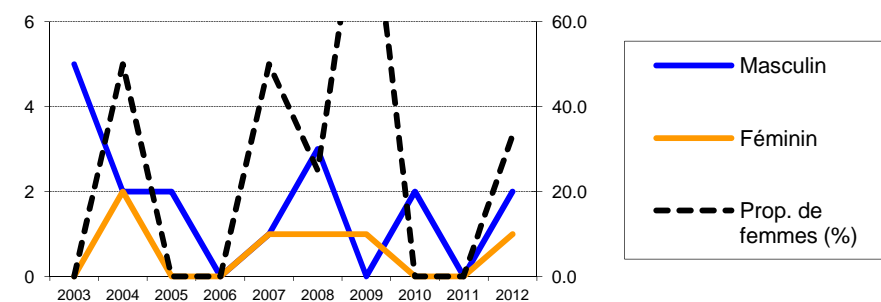

Déclarations complémentaires des médecins selon l'année du test et le sexe

Sexe	Année du test										
	2003	2004	2005	2006	2007	2008	2009	2010	2011	2012	
Masculin	5	2	2	0	1	3	0	1	0	2	
Féminin	0	1	0	0	1	1	1	0	0	1	
Prop. de femmes (%)	0.0	33.3	0.0		50.0	25.0	100.0	0.0		33.3	
Total	5	3	2	0	2	4	1	1	0	3	
% des déclarations de laboratoire	100.0	75.0	100.0		100.0	100.0	100.0	50.0		100.0	

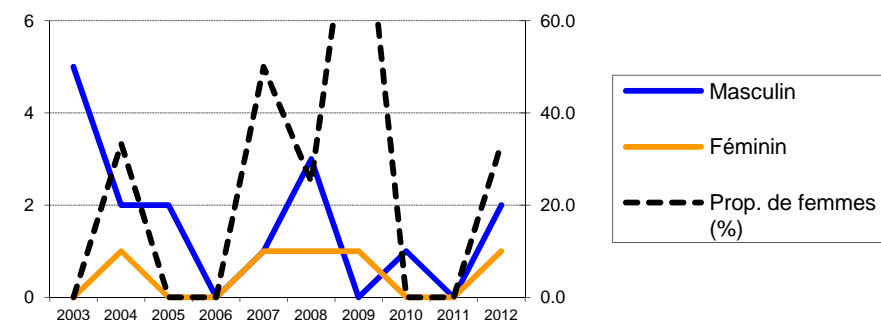

Proportions selon la voie d'infection (en pour cent) dans les déclarations complémentaires des médecins (avec proportion de femmes dans les groupes "hétérosexuel" et "Injection de drogues")

Voie d'infection	Année du test										
	2003	2004	2005	2006	2007	2008	2009	2010	2011	2012	
Rapports hétérosexuels	60.0	100.0	0.0	0.0	100.0	25.0	100.0	0.0	0.0	66.7	
Prop. de femmes (%)	0.0	33.3			50.0	0.0	100.0			50.0	
Rapports homosexuels	20.0	0.0	100.0	0.0	0.0	25.0	0.0	100.0	0.0	33.3	
Injection de drogues	0.0	0.0	0.0	0.0	0.0	0.0	0.0	0.0	0.0	0.0	
Prop. de femmes (%)											
Transfusion	0.0	0.0	0.0	0.0	0.0	0.0	0.0	0.0	0.0	0.0	
Mère-enfant	0.0	0.0	0.0	0.0	0.0	0.0	0.0	0.0	0.0	0.0	
Autres / inconn.	20.0	0.0	0.0	0.0	0.0	50.0	0.0	0.0	0.0	0.0	

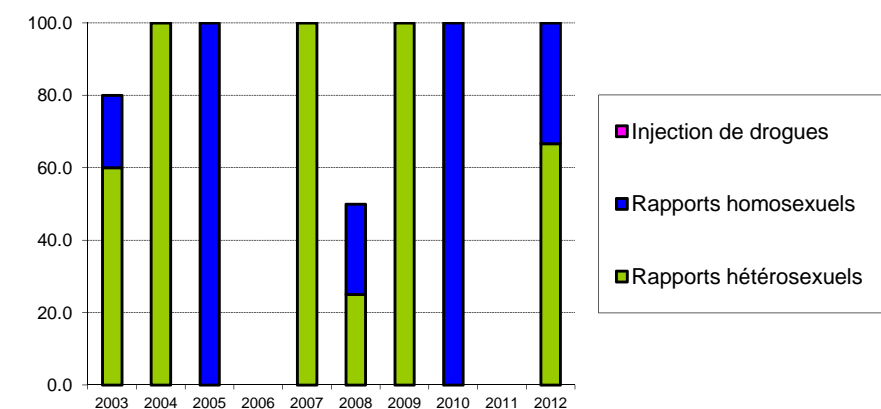

Proportions selon la région d'origine (en pour cent) dans les déclarations complémentaires des médecins (avec proportion de femmes dans les groupes)

Région d'origine	Année du test										
	2003	2004	2005	2006	2007	2008	2009	2010	2011	2012	
Suisse	80.0	66.7	100.0	0.0	100.0	100.0	0.0	0.0	0.0	33.3	
Prop. de femmes (%)	0.0	50.0	0.0		50.0	25.0				100.0	
Europe	0.0	0.0	0.0	0.0	0.0	0.0	0.0	0.0	0.0	33.3	
Prop. de femmes (%)										0.0	
Région subsaharienne	0.0	33.3	0.0	0.0	0.0	0.0	100.0	0.0	0.0	0.0	
Prop. de femmes (%)		0.0					100.0			0.0	
Autres / inconn.	20.0	0.0	0.0	0.0	0.0	0.0	0.0	100.0	0.0	33.3	
Prop. de femmes (%)	0.0							0.0		0.0	

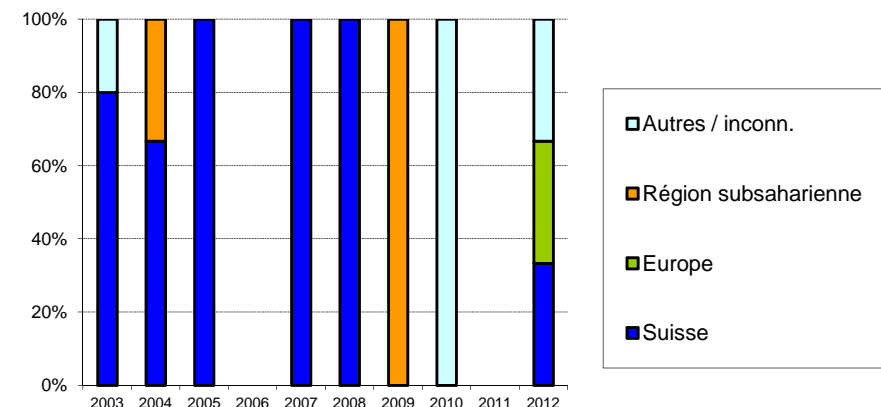

Cas de sida dans le canton de Glaris**Déclarations des médecins selon l'année de déclaration et la voie d'infection
(avec proportion de femmes dans les groupes)**

Voie d'infection	Année de déclaration											Total
	jusqu'à 2002	2003	2004	2005	2006	2007	2008	2009	2010	2011	2012	
Rapports hétérosexuels	5	4	1	0	1	0	0	0	1	0	1	13
<i>Prop. de femmes (%)</i>	<i>60.0</i>	<i>50.0</i>	<i>100.0</i>		<i>0.0</i>				<i>0.0</i>		<i>100.0</i>	
Rapports homosexuels	4	0	0	0	0	0	0	0	0	0	1	5
Injection de drogues	18	0	2	0	0	0	0	0	0	0	0	20
<i>Prop. de femmes (%)</i>	<i>27.8</i>		<i>100.0</i>									
Autres / inconn.	2	1	0	0	0	0	1	0	0	0	0	4
<i>Prop. de femmes (%)</i>	<i>0.0</i>	<i>100.0</i>					<i>100.0</i>					
Total	29	5	3	0	1	0	1	0	1	0	2	42

**Nouveaux cas de sida selon l'année du diagnostic et la voie d'infection
(avec proportion de femmes dans les groupes; sans correction pour les retards de déclaration)**

Voie d'infection	Année du diagnostic											Total
	jusqu'à 2002	2003	2004	2005	2006	2007	2008	2009	2010	2011	2012	
Rapports hétérosexuels	6	3	1	1	0	0	0	1	0	1	0	13
<i>Prop. de femmes (%)</i>	<i>66.7</i>	<i>33.3</i>	<i>100.0</i>	<i>0.0</i>				<i>0.0</i>		<i>100.0</i>		
Rapports homosexuels	4	0	0	0	0	0	0	0	0	0	1	5
Injection de drogues	19	0	1	0	0	0	0	0	0	0	0	20
<i>Prop. de femmes (%)</i>	<i>31.6</i>		<i>100.0</i>									
Autres / inconn.	3	0	0	0	0	0	1	0	0	0	0	4
<i>Prop. de femmes (%)</i>	<i>33.3</i>						<i>100.0</i>					
Total	32	3	2	1	0	0	1	1	0	1	1	42

Tests VIH-positifs dans le canton de Grisons

Déclarations par les laboratoires de confirmation selon l'année du test et le sexe

Sexe	Année du test											Total
	jusqu'à 2002	2003	2004	2005	2006	2007	2008	2009	2010	2011	2012	
Masculin	189	2	5	6	4	8	8	4	8	13	9	256
Féminin	76	1	3	2	0	2	1	3	3	3	1	95
Inconnu	18	0	0	0	0	0	0	0	0	1	0	19
Prop. de femmes (%)	28.7	33.3	37.5	25.0	0.0	20.0	11.1	42.9	27.3	18.8	10.0	
Total	283	3	8	8	4	10	9	7	11	17	10	370

Les laboratoires de confirmation ont déclaré les tests VIH-positifs depuis 1985. Les tests répétés connus chez la même personne ont été exclus.

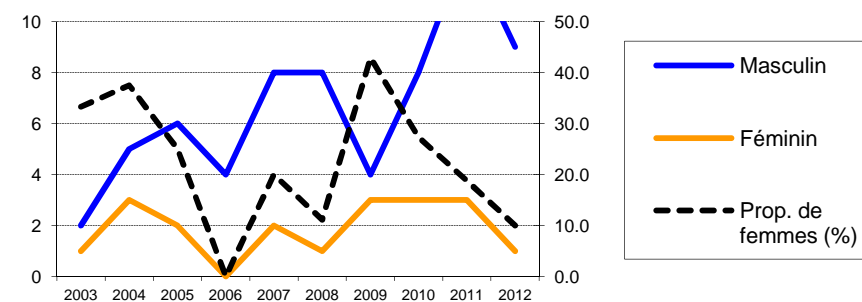

Déclarations complémentaires des médecins selon l'année du test et le sexe

Sexe	Année du test										
	2003	2004	2005	2006	2007	2008	2009	2010	2011	2012	
Masculin	2	5	6	3	8	7	3	7	13	8	
Féminin	1	3	2	0	1	1	3	3	2	1	
Prop. de femmes (%)	33.3	37.5	25.0	0.0	11.1	12.5	50.0	30.0	13.3	11.1	
Total	3	8	8	3	9	8	6	10	15	9	
% des déclarations de laboratoire	100.0	100.0	100.0	75.0	90.0	88.9	85.7	90.9	88.2	90.0	

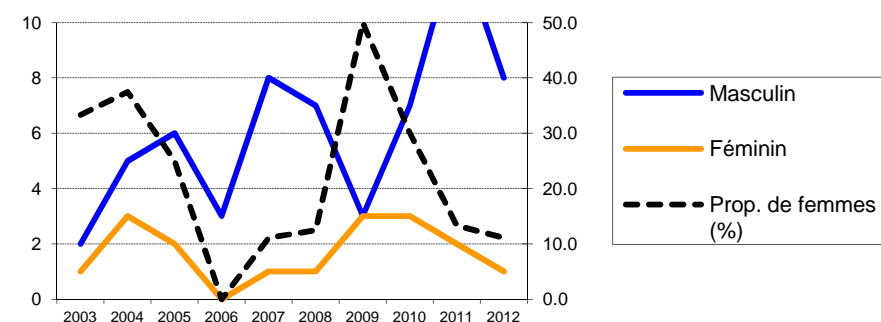

Proportions selon la voie d'infection (en pour cent) dans les déclarations complémentaires des médecins (avec proportion de femmes dans les groupes "hétérosexuel" et "Injection de drogues")

Voie d'infection	Année du test										
	2003	2004	2005	2006	2007	2008	2009	2010	2011	2012	
Rapports hétérosexuels	66.7	50.0	50.0	66.7	55.6	75.0	50.0	40.0	46.7	55.6	
Prop. de femmes (%)	50.0	75.0	25.0	0.0	0.0	16.7	66.7	75.0	28.6	20.0	
Rapports homosexuels	0.0	25.0	25.0	33.3	22.2	12.5	33.3	50.0	40.0	44.4	
Injection de drogues	0.0	12.5	12.5	0.0	22.2	0.0	16.7	0.0	0.0	0.0	
Prop. de femmes (%)	0.0	0.0	100.0	0.0	50.0	0.0	100.0	0.0	0.0	0.0	
Transfusion	0.0	0.0	0.0	0.0	0.0	0.0	0.0	0.0	0.0	0.0	
Mère-enfant	0.0	0.0	0.0	0.0	0.0	0.0	0.0	0.0	0.0	0.0	
Autres / inconn.	33.3	12.5	12.5	0.0	0.0	12.5	0.0	10.0	13.3	0.0	

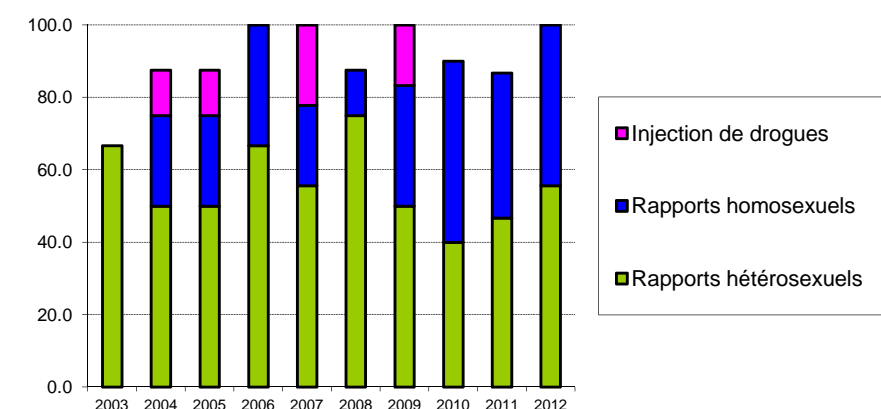

Proportions selon la région d'origine (en pour cent) dans les déclarations complémentaires des médecins (avec proportion de femmes dans les groupes)

Région d'origine	Année du test										
	2003	2004	2005	2006	2007	2008	2009	2010	2011	2012	
Suisse	66.7	25.0	50.0	66.7	22.2	50.0	66.7	30.0	53.3	44.4	
Prop. de femmes (%)	0.0	0.0	25.0	0.0	50.0	0.0	50.0	33.3	0.0	0.0	
Europe	33.3	37.5	12.5	0.0	44.4	12.5	16.7	50.0	13.3	44.4	
Prop. de femmes (%)	100.0	33.3	0.0	0.0	0.0	0.0	100.0	20.0	50.0	0.0	
Région subsaharienne	0.0	37.5	12.5	33.3	22.2	37.5	16.7	0.0	13.3	0.0	
Prop. de femmes (%)	0.0	66.7	0.0	0.0	0.0	33.3	0.0	0.0	50.0	0.0	
Autres / inconn.	0.0	0.0	25.0	0.0	11.1	0.0	0.0	20.0	20.0	11.1	
Prop. de femmes (%)	0.0	0.0	50.0	0.0	0.0	0.0	0.0	50.0	0.0	100.0	

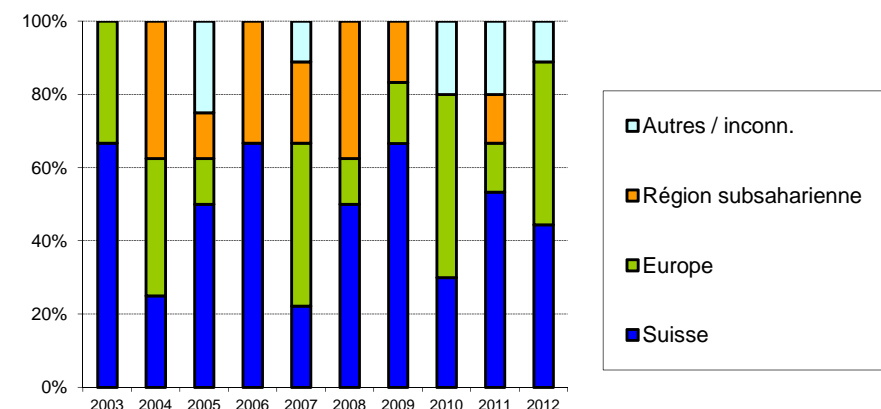

Cas de sida dans le canton de Grisons**Déclarations des médecins selon l'année de déclaration et la voie d'infection
(avec proportion de femmes dans les groupes)**

Voie d'infection	Année de déclaration											Total
	jusqu'à 2002	2003	2004	2005	2006	2007	2008	2009	2010	2011	2012	
Rapports hétérosexuels	21	0	0	1	1	1	2	2	0	2	0	30
<i>Prop. de femmes (%)</i>	<i>42.9</i>			<i>100.0</i>	<i>0.0</i>	<i>0.0</i>	<i>0.0</i>	<i>50.0</i>		<i>50.0</i>		
Rapports homosexuels	21	0	0	0	0	0	1	0	0	0	0	22
Injection de drogues	37	1	1	0	3	0	1	0	0	0	0	43
<i>Prop. de femmes (%)</i>	<i>32.4</i>	<i>0.0</i>	<i>100.0</i>		<i>0.0</i>		<i>100.0</i>					
Autres / inconn.	7	1	1	0	0	0	0	0	1	0	0	10
<i>Prop. de femmes (%)</i>	<i>28.6</i>	<i>0.0</i>	<i>0.0</i>						<i>100.0</i>			
Total	86	2	2	1	4	1	4	2	1	2	0	105

**Nouveaux cas de sida selon l'année du diagnostic et la voie d'infection
(avec proportion de femmes dans les groupes; sans correction pour les retards de déclaration)**

Voie d'infection	Année du diagnostic											Total
	jusqu'à 2002	2003	2004	2005	2006	2007	2008	2009	2010	2011	2012	
Rapports hétérosexuels	21	0	0	1	1	1	3	1	0	2	0	30
<i>Prop. de femmes (%)</i>	<i>42.9</i>			<i>100.0</i>	<i>0.0</i>	<i>0.0</i>	<i>33.3</i>	<i>0.0</i>		<i>50.0</i>		
Rapports homosexuels	21	0	0	0	0	0	1	0	0	0	0	22
Injection de drogues	40	1	0	0	2	0	0	0	0	0	0	43
<i>Prop. de femmes (%)</i>	<i>32.5</i>	<i>100.0</i>			<i>0.0</i>							
Autres / inconn.	9	0	0	0	0	0	0	1	0	0	0	10
<i>Prop. de femmes (%)</i>	<i>22.2</i>							<i>100.0</i>				
Total	91	1	0	1	3	1	4	2	0	2	0	105

Tests VIH-positifs dans le canton du Jura

Déclarations par les laboratoires de confirmation selon l'année du test et le sexe

Sexe	Année du test											Total
	jusqu'à 2002	2003	2004	2005	2006	2007	2008	2009	2010	2011	2012	
Masculin	70	2	2	4	3	3	1	2	2	2	1	92
Féminin	61	2	1	5	1	1	4	0	1	2	2	80
Inconnu	14	0	0	0	0	0	1	0	0	0	0	15
<i>Prop. de femmes (%)</i>	<i>46.6</i>	<i>50.0</i>	<i>33.3</i>	<i>55.6</i>	<i>25.0</i>	<i>25.0</i>	<i>80.0</i>	<i>0.0</i>	<i>33.3</i>	<i>50.0</i>	<i>66.7</i>	
Total	145	4	3	9	4	4	6	2	3	4	3	187

Les laboratoires de confirmation ont déclaré les tests VIH-positifs depuis 1985. Les tests répétés connus chez la même personne ont été exclus.

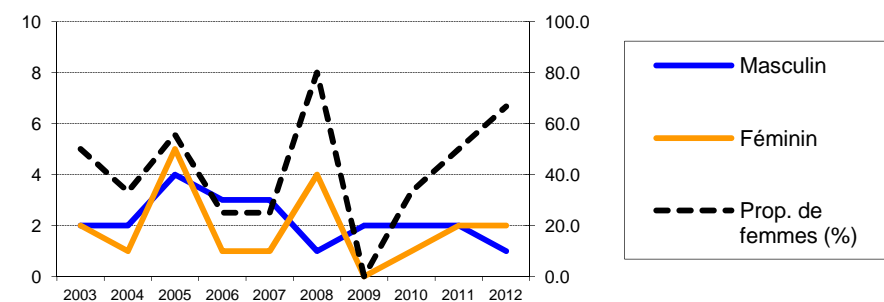

Déclarations complémentaires des médecins selon l'année du test et le sexe

Sexe	Année du test										Total
	2003	2004	2005	2006	2007	2008	2009	2010	2011	2012	
Masculin	2	2	4	3	3	1	1	2	1	1	1
Féminin	2	1	5	1	1	4	0	0	2	1	1
<i>Prop. de femmes (%)</i>	<i>50.0</i>	<i>33.3</i>	<i>55.6</i>	<i>25.0</i>	<i>25.0</i>	<i>80.0</i>	<i>0.0</i>	<i>0.0</i>	<i>66.7</i>	<i>50.0</i>	
Total	4	3	9	4	4	5	1	2	3	2	
% des déclarations de laboratoire	<i>100.0</i>	<i>100.0</i>	<i>100.0</i>	<i>100.0</i>	<i>100.0</i>	<i>83.3</i>	<i>50.0</i>	<i>66.7</i>	<i>75.0</i>	<i>66.7</i>	

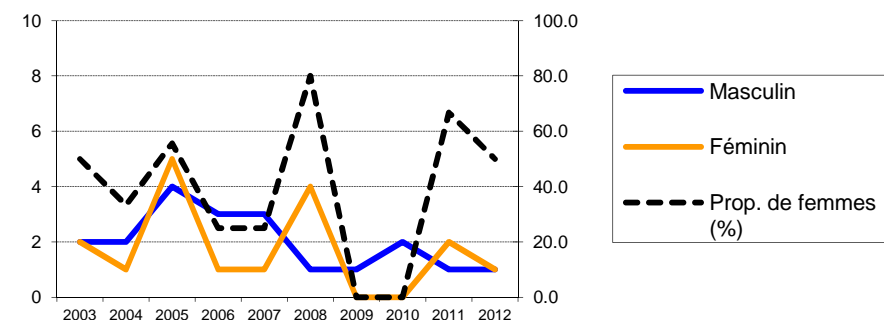

Proportions selon la voie d'infection (en pour cent) dans les déclarations complémentaires des médecins (avec proportion de femmes dans les groupes "hétérosexuel" et "Injection de drogues")

Voie d'infection	Année du test									
	2003	2004	2005	2006	2007	2008	2009	2010	2011	2012
Rapports hétérosexuels	100.0	66.7	88.9	50.0	25.0	100.0	0.0	0.0	66.7	50.0
<i>Prop. de femmes (%)</i>	<i>50.0</i>	<i>50.0</i>	<i>62.5</i>	<i>50.0</i>	<i>100.0</i>	<i>80.0</i>			<i>100.0</i>	<i>100.0</i>
Rapports homosexuels	0.0	0.0	11.1	25.0	50.0	0.0	100.0	50.0	33.3	0.0
Injection de drogues	0.0	0.0	0.0	0.0	0.0	0.0	0.0	50.0	0.0	50.0
<i>Prop. de femmes (%)</i>								<i>0.0</i>		<i>0.0</i>
Transfusion	0.0	0.0	0.0	0.0	0.0	0.0	0.0	0.0	0.0	0.0
Mère-enfant	0.0	0.0	0.0	0.0	0.0	0.0	0.0	0.0	0.0	0.0
Autres / inconn.	0.0	33.3	0.0	25.0	25.0	0.0	0.0	0.0	0.0	0.0

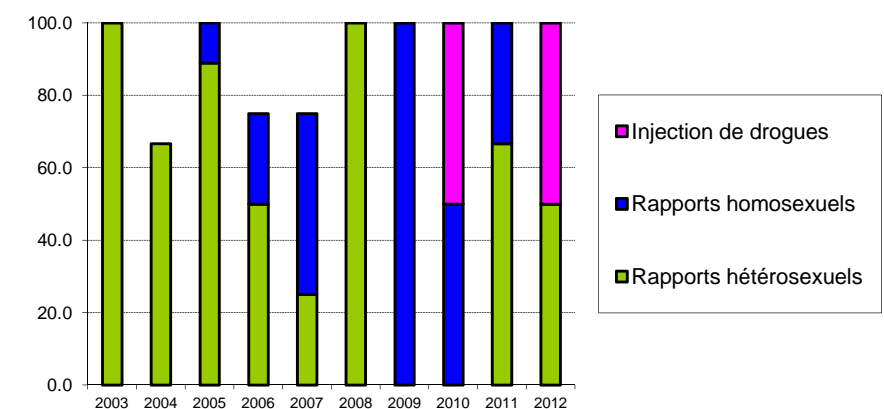

Proportions selon la région d'origine (en pour cent) dans les déclarations complémentaires des médecins (avec proportion de femmes dans les groupes)

Région d'origine	Année du test									
	2003	2004	2005	2006	2007	2008	2009	2010	2011	2012
Suisse	50.0	66.7	22.2	50.0	50.0	40.0	100.0	0.0	33.3	50.0
<i>Prop. de femmes (%)</i>	<i>0.0</i>	<i>0.0</i>	<i>50.0</i>	<i>0.0</i>	<i>0.0</i>	<i>50.0</i>	<i>0.0</i>		<i>0.0</i>	<i>0.0</i>
Europe	0.0	0.0	0.0	25.0	0.0	0.0	0.0	0.0	33.3	0.0
<i>Prop. de femmes (%)</i>				<i>0.0</i>					<i>100.0</i>	
Région subsaharienne	50.0	33.3	66.7	0.0	50.0	60.0	0.0	0.0	33.3	50.0
<i>Prop. de femmes (%)</i>	<i>100.0</i>	<i>100.0</i>	<i>50.0</i>		<i>50.0</i>	<i>100.0</i>			<i>100.0</i>	<i>100.0</i>
Autres / inconn.	0.0	0.0	11.1	25.0	0.0	0.0	0.0	100.0	0.0	0.0
<i>Prop. de femmes (%)</i>			<i>100.0</i>	<i>100.0</i>				<i>0.0</i>		

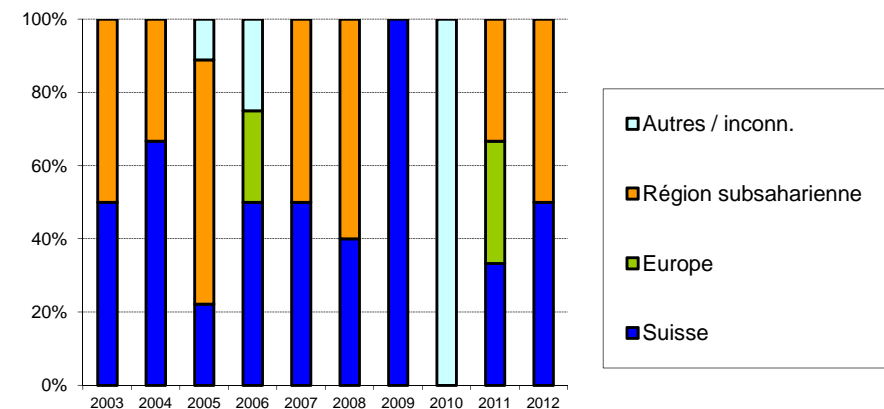

Cas de sida dans le canton du Jura**Déclarations des médecins selon l'année de déclaration et la voie d'infection
(avec proportion de femmes dans les groupes)**

Voie d'infection	Année de déclaration											Total
	jusqu'à 2002	2003	2004	2005	2006	2007	2008	2009	2010	2011	2012	
Rapports hétérosexuels	15	1	0	2	1	0	1	0	0	0	1	21
<i>Prop. de femmes (%)</i>	<i>73.3</i>	<i>100.0</i>		<i>50.0</i>	<i>100.0</i>		<i>100.0</i>				<i>0.0</i>	
Rapports homosexuels	9	2	0	0	0	0	0	1	0	1	0	13
Injection de drogues	27	2	1	0	0	0	0	0	0	0	0	30
<i>Prop. de femmes (%)</i>	<i>29.6</i>	<i>0.0</i>	<i>0.0</i>									
Autres / inconn.	5	0	0	0	0	0	0	0	0	0	0	5
<i>Prop. de femmes (%)</i>	<i>60.0</i>											
Total	56	5	1	2	1	0	1	1	0	1	1	69

**Nouveaux cas de sida selon l'année du diagnostic et la voie d'infection
(avec proportion de femmes dans les groupes; sans correction pour les retards de déclaration)**

Voie d'infection	Année du diagnostic											Total
	jusqu'à 2002	2003	2004	2005	2006	2007	2008	2009	2010	2011	2012	
Rapports hétérosexuels	16	0	0	2	1	0	1	0	0	1	0	21
<i>Prop. de femmes (%)</i>	<i>75.0</i>			<i>50.0</i>	<i>100.0</i>		<i>100.0</i>			<i>0.0</i>		
Rapports homosexuels	10	1	0	0	0	0	0	1	1	0	0	13
Injection de drogues	30	0	0	0	0	0	0	0	0	0	0	30
<i>Prop. de femmes (%)</i>	<i>26.7</i>											
Autres / inconn.	5	0	0	0	0	0	0	0	0	0	0	5
<i>Prop. de femmes (%)</i>	<i>60.0</i>											
Total	61	1	0	2	1	0	1	1	1	1	0	69

Tests VIH-positifs dans le canton de Lucerne

Déclarations par les laboratoires de confirmation selon l'année du test et le sexe

Sexe	Année du test											Total
	jusqu'à 2002	2003	2004	2005	2006	2007	2008	2009	2010	2011	2012	
Masculin	270	14	13	13	13	9	12	10	14	19	12	399
Féminin	129	6	8	5	7	11	6	3	4	1	2	182
Inconnu	47	0	0	0	0	0	0	0	0	0	0	47
<i>Prop. de femmes (%)</i>	<i>32.3</i>	<i>30.0</i>	<i>38.1</i>	<i>27.8</i>	<i>35.0</i>	<i>55.0</i>	<i>33.3</i>	<i>23.1</i>	<i>22.2</i>	<i>5.0</i>	<i>14.3</i>	
Total	446	20	21	18	20	20	18	13	18	20	14	628

Les laboratoires de confirmation ont déclaré les tests VIH-positifs depuis 1985. Les tests répétés connus chez la même personne ont été exclus.

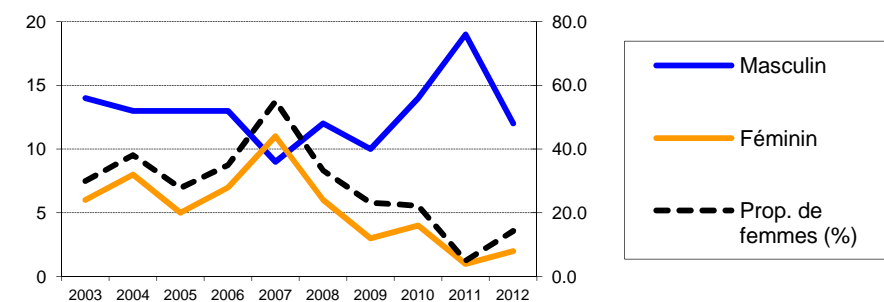

Déclarations complémentaires des médecins selon l'année du test et le sexe

Sexe	Année du test										
	2003	2004	2005	2006	2007	2008	2009	2010	2011	2012	
Masculin	14	13	13	13	8	10	9	13	19	11	
Féminin	5	8	5	7	11	5	3	4	1	2	
<i>Prop. de femmes (%)</i>	<i>26.3</i>	<i>38.1</i>	<i>27.8</i>	<i>35.0</i>	<i>57.9</i>	<i>33.3</i>	<i>25.0</i>	<i>23.5</i>	<i>5.0</i>	<i>15.4</i>	
Total	19	21	18	20	19	15	12	17	20	13	
% des déclarations de laboratoire	<i>95.0</i>	<i>100.0</i>	<i>100.0</i>	<i>100.0</i>	<i>95.0</i>	<i>83.3</i>	<i>92.3</i>	<i>94.4</i>	<i>100.0</i>	<i>92.9</i>	

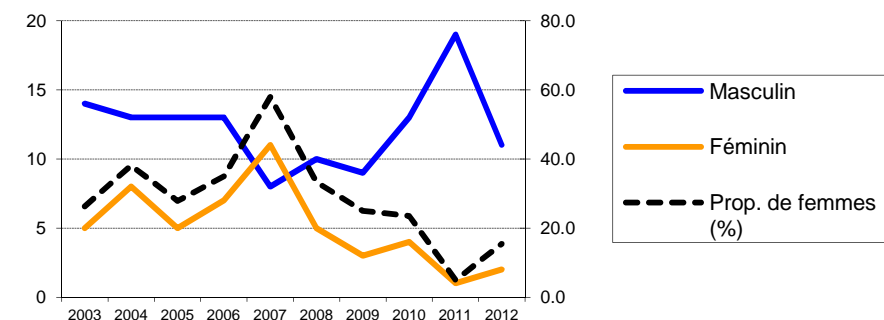

Proportions selon la voie d'infection (en pour cent) dans les déclarations complémentaires des médecins (avec proportion de femmes dans les groupes "hétérosexuel" et "injection de drogues")

Voie d'infection	Année du test										
	2003	2004	2005	2006	2007	2008	2009	2010	2011	2012	
Rapports hétérosexuels	68.4	61.9	33.3	45.0	68.4	53.3	58.3	47.1	50.0	69.2	
<i>Prop. de femmes (%)</i>	<i>30.8</i>	<i>61.5</i>	<i>50.0</i>	<i>66.7</i>	<i>76.9</i>	<i>50.0</i>	<i>42.9</i>	<i>50.0</i>	<i>10.0</i>	<i>22.2</i>	
Rapports homosexuels	21.1	19.0	50.0	40.0	21.1	33.3	41.7	29.4	45.0	15.4	
Injection de drogues	5.3	14.3	16.7	5.0	0.0	6.7	0.0	23.5	0.0	7.7	
<i>Prop. de femmes (%)</i>	<i>0.0</i>	<i>0.0</i>	<i>66.7</i>	<i>0.0</i>		<i>0.0</i>		<i>0.0</i>		<i>0.0</i>	
Transfusion	0.0	0.0	0.0	0.0	5.3	0.0	0.0	0.0	0.0	0.0	
Mère-enfant	0.0	0.0	0.0	0.0	0.0	0.0	0.0	0.0	0.0	0.0	
Autres / inconn.	5.3	4.8	0.0	10.0	5.3	6.7	0.0	0.0	5.0	7.7	

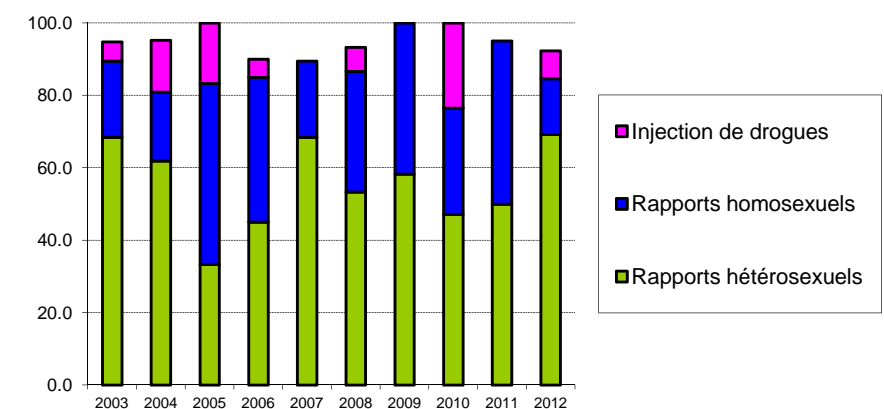

Proportions selon la région d'origine (en pour cent) dans les déclarations complémentaires des médecins (avec proportion de femmes dans les groupes)

Région d'origine	Année du test										
	2003	2004	2005	2006	2007	2008	2009	2010	2011	2012	
Suisse	26.3	61.9	72.2	75.0	21.1	60.0	41.7	76.5	35.0	53.8	
<i>Prop. de femmes (%)</i>	<i>20.0</i>	<i>38.5</i>	<i>15.4</i>	<i>20.0</i>	<i>25.0</i>	<i>22.2</i>	<i>20.0</i>	<i>7.7</i>	<i>0.0</i>	<i>0.0</i>	
Europe	15.8	9.5	5.6	0.0	15.8	6.7	25.0	5.9	20.0	7.7	
<i>Prop. de femmes (%)</i>	<i>0.0</i>	<i>0.0</i>	<i>100.0</i>		<i>33.3</i>	<i>0.0</i>	<i>33.3</i>	<i>0.0</i>	<i>0.0</i>	<i>0.0</i>	
Région subsaharienne	47.4	14.3	11.1	20.0	31.6	26.7	25.0	5.9	0.0	30.8	
<i>Prop. de femmes (%)</i>	<i>44.4</i>	<i>66.7</i>	<i>50.0</i>	<i>100.0</i>	<i>83.3</i>	<i>50.0</i>	<i>0.0</i>	<i>100.0</i>		<i>50.0</i>	
Autres / inconn.	10.5	14.3	11.1	5.0	31.6	6.7	8.3	11.8	45.0	7.7	
<i>Prop. de femmes (%)</i>	<i>0.0</i>	<i>33.3</i>	<i>50.0</i>	<i>0.0</i>	<i>66.7</i>	<i>100.0</i>	<i>100.0</i>	<i>100.0</i>	<i>11.1</i>	<i>0.0</i>	

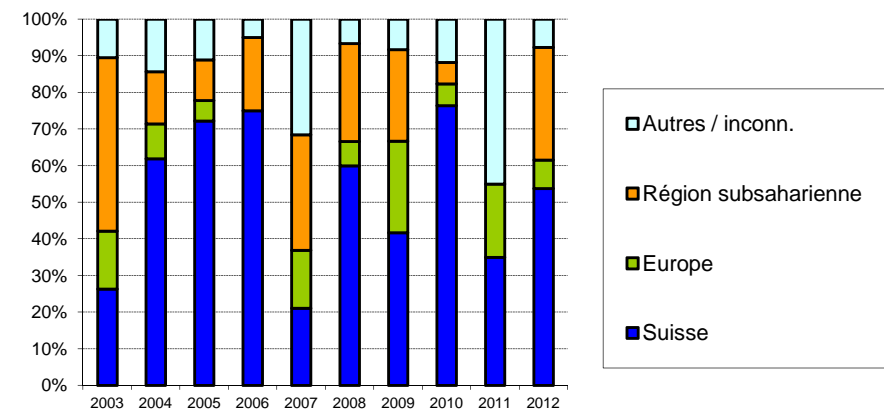

Cas de sida dans le canton de Lucerne**Déclarations des médecins selon l'année de déclaration et la voie d'infection
(avec proportion de femmes dans les groupes)**

Voie d'infection	Année de déclaration											Total
	jusqu'à 2002	2003	2004	2005	2006	2007	2008	2009	2010	2011	2012	
Rapports hétérosexuels	30	5	5	2	1	2	3	6	5	4	1	64
<i>Prop. de femmes (%)</i>	<i>40.0</i>	<i>20.0</i>	<i>40.0</i>	<i>0.0</i>	<i>100.0</i>	<i>100.0</i>	<i>33.3</i>	<i>50.0</i>	<i>20.0</i>	<i>0.0</i>	<i>0.0</i>	
Rapports homosexuels	61	0	3	0	0	3	2	2	1	1	1	74
Injection de drogues	48	0	2	0	0	1	1	0	0	1	0	53
<i>Prop. de femmes (%)</i>	<i>31.3</i>		<i>0.0</i>			<i>0.0</i>	<i>100.0</i>			<i>0.0</i>		
Autres / inconn.	9	0	0	0	0	1	1	1	0	0	0	12
<i>Prop. de femmes (%)</i>	<i>22.2</i>					<i>100.0</i>	<i>0.0</i>	<i>0.0</i>				
Total	148	5	10	2	1	7	7	9	6	6	2	203

**Nouveaux cas de sida selon l'année du diagnostic et la voie d'infection
(avec proportion de femmes dans les groupes; sans correction pour les retards de déclaration)**

Voie d'infection	Année du diagnostic											Total
	jusqu'à 2002	2003	2004	2005	2006	2007	2008	2009	2010	2011	2012	
Rapports hétérosexuels	33	5	4	3	0	1	6	4	5	3	0	64
<i>Prop. de femmes (%)</i>	<i>42.4</i>	<i>0.0</i>	<i>25.0</i>	<i>100.0</i>		<i>0.0</i>	<i>50.0</i>	<i>25.0</i>	<i>20.0</i>	<i>0.0</i>		
Rapports homosexuels	62	1	1	0	3	1	2	1	1	1	1	74
Injection de drogues	48	1	1	0	1	0	1	0	0	1	0	53
<i>Prop. de femmes (%)</i>	<i>31.3</i>	<i>0.0</i>	<i>0.0</i>		<i>0.0</i>		<i>100.0</i>			<i>0.0</i>		
Autres / inconn.	10	0	0	0	0	1	0	1	0	0	0	12
<i>Prop. de femmes (%)</i>	<i>30.0</i>					<i>0.0</i>		<i>0.0</i>				
Total	153	7	6	3	4	3	9	6	6	5	1	203

Tests VIH-positifs dans le canton de Neuchâtel

Déclarations par les laboratoires de confirmation selon l'année du test et le sexe

Sexe	Année du test											Total
	jusqu'à 2002	2003	2004	2005	2006	2007	2008	2009	2010	2011	2012	
Masculin	178	8	8	5	5	6	9	3	9	8	7	246
Féminin	125	12	10	7	4	2	4	3	6	3	4	180
Inconnu	33	0	0	1	0	0	0	0	0	1	0	35
Prop. de femmes (%)	41.3	60.0	55.6	58.3	44.4	25.0	30.8	50.0	40.0	27.3	36.4	
Total	336	20	18	13	9	8	13	6	15	12	11	461

Les laboratoires de confirmation ont déclaré les tests VIH-positifs depuis 1985. Les tests répétés connus chez la même personne ont été exclus.

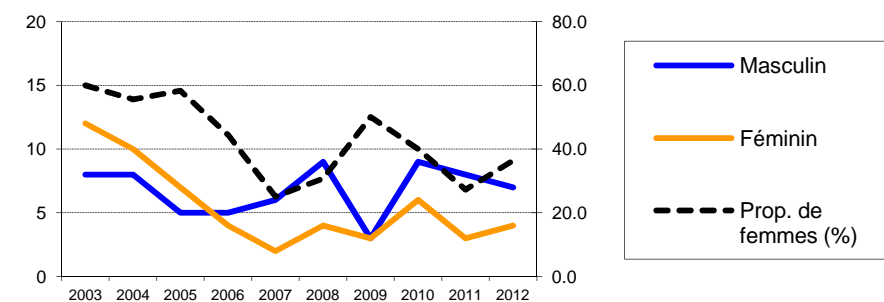

Déclarations complémentaires des médecins selon l'année du test et le sexe

Sexe	Année du test										
	2003	2004	2005	2006	2007	2008	2009	2010	2011	2012	
Masculin	8	8	5	5	6	6	3	8	7	4	
Féminin	12	10	5	4	2	4	2	6	3	2	
Prop. de femmes (%)	60.0	55.6	50.0	44.4	25.0	40.0	40.0	42.9	30.0	33.3	
Total	20	18	10	9	8	10	5	14	10	6	
% des déclarations de laboratoire	100.0	100.0	76.9	100.0	100.0	76.9	83.3	93.3	83.3	54.5	

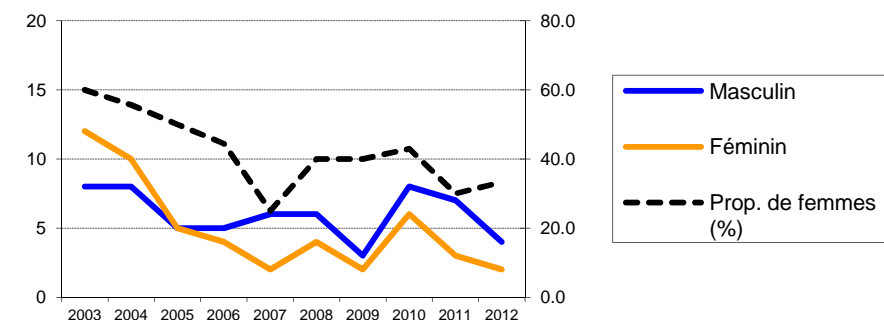

Proportions selon la voie d'infection (en pour cent) dans les déclarations complémentaires des médecins (avec proportion de femmes dans les groupes "hétérosexuel" et "Injection de drogues")

Voie d'infection	Année du test										
	2003	2004	2005	2006	2007	2008	2009	2010	2011	2012	
Rapports hétérosexuels	90.0	77.8	60.0	55.6	62.5	80.0	80.0	57.1	60.0	83.3	
Prop. de femmes (%)	66.7	64.3	83.3	40.0	40.0	37.5	50.0	75.0	50.0	40.0	
Rapports homosexuels	0.0	11.1	30.0	22.2	25.0	10.0	0.0	35.7	30.0	0.0	
Injection de drogues	5.0	5.6	10.0	0.0	12.5	0.0	0.0	0.0	10.0	16.7	
Prop. de femmes (%)	0.0	0.0	0.0	0.0	0.0	0.0	0.0	0.0	0.0	0.0	
Transfusion	0.0	5.6	0.0	11.1	0.0	0.0	0.0	0.0	0.0	0.0	
Mère-enfant	0.0	0.0	0.0	0.0	0.0	0.0	0.0	0.0	0.0	0.0	
Autres / inconn.	5.0	0.0	0.0	11.1	0.0	10.0	20.0	7.1	0.0	0.0	

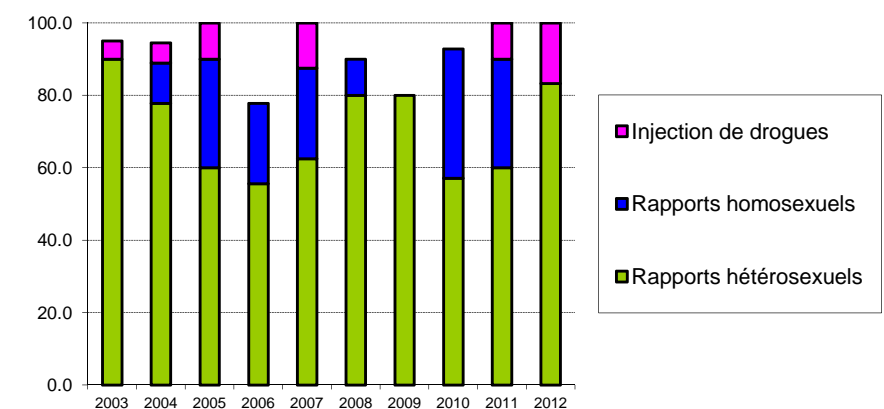

Proportions selon la région d'origine (en pour cent) dans les déclarations complémentaires des médecins (avec proportion de femmes dans les groupes)

Région d'origine	Année du test										
	2003	2004	2005	2006	2007	2008	2009	2010	2011	2012	
Suisse	40.0	38.9	40.0	55.6	62.5	30.0	0.0	35.7	30.0	33.3	
Prop. de femmes (%)	37.5	28.6	25.0	60.0	0.0	0.0	0.0	20.0	66.7	0.0	
Europe	0.0	0.0	20.0	0.0	25.0	30.0	0.0	14.3	20.0	0.0	
Prop. de femmes (%)	0.0	0.0	50.0	0.0	50.0	66.7	0.0	0.0	0.0	0.0	
Région subsaharienne	50.0	61.1	40.0	33.3	0.0	30.0	60.0	35.7	20.0	33.3	
Prop. de femmes (%)	70.0	72.7	75.0	33.3	0.0	33.3	66.7	100.0	50.0	50.0	
Autres / inconn.	10.0	0.0	0.0	11.1	12.5	10.0	40.0	14.3	30.0	33.3	
Prop. de femmes (%)	100.0	0.0	0.0	0.0	100.0	100.0	0.0	0.0	0.0	50.0	

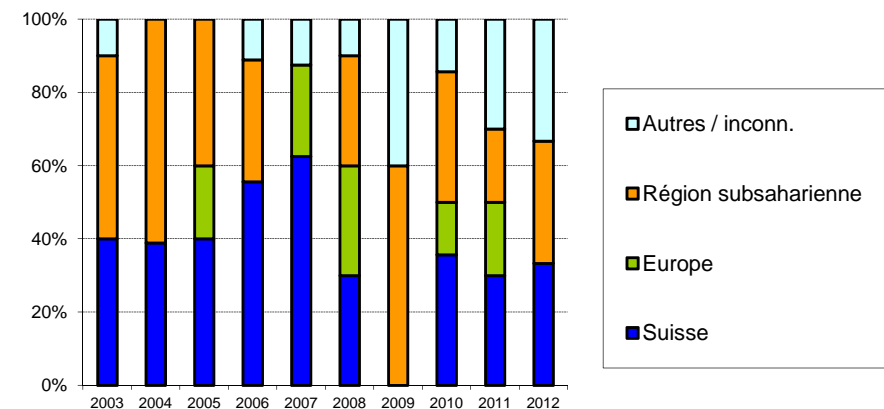

Cas de sida dans le canton de Neuchâtel**Déclarations des médecins selon l'année de déclaration et la voie d'infection
(avec proportion de femmes dans les groupes)**

Voie d'infection	Année de déclaration											Total
	jusqu'à 2002	2003	2004	2005	2006	2007	2008	2009	2010	2011	2012	
Rapports hétérosexuels	30	3	1	2	0	3	0	2	0	1	1	43
<i>Prop. de femmes (%)</i>	<i>56.7</i>	<i>100.0</i>	<i>100.0</i>	<i>50.0</i>		<i>66.7</i>		<i>0.0</i>		<i>0.0</i>	<i>0.0</i>	
Rapports homosexuels	54	0	0	0	0	0	0	0	0	0	0	54
Injection de drogues	31	2	1	0	0	1	0	0	0	1	0	36
<i>Prop. de femmes (%)</i>	<i>25.8</i>	<i>0.0</i>	<i>0.0</i>			<i>0.0</i>				<i>0.0</i>		
Autres / inconn.	8	1	1	0	0	0	0	0	1	0	0	11
<i>Prop. de femmes (%)</i>	<i>25.0</i>	<i>0.0</i>	<i>100.0</i>						<i>0.0</i>			
Total	123	6	3	2	0	4	0	2	1	2	1	144

**Nouveaux cas de sida selon l'année du diagnostic et la voie d'infection
(avec proportion de femmes dans les groupes; sans correction pour les retards de déclaration)**

Voie d'infection	Année du diagnostic											Total
	jusqu'à 2002	2003	2004	2005	2006	2007	2008	2009	2010	2011	2012	
Rapports hétérosexuels	32	2	2	1	0	2	2	0	1	0	1	43
<i>Prop. de femmes (%)</i>	<i>59.4</i>	<i>100.0</i>	<i>0.0</i>	<i>100.0</i>		<i>100.0</i>	<i>0.0</i>		<i>0.0</i>		<i>0.0</i>	
Rapports homosexuels	54	0	0	0	0	0	0	0	0	0	0	54
Injection de drogues	34	0	0	0	0	1	0	0	0	1	0	36
<i>Prop. de femmes (%)</i>	<i>23.5</i>					<i>0.0</i>				<i>0.0</i>		
Autres / inconn.	9	0	1	0	0	0	0	1	0	0	0	11
<i>Prop. de femmes (%)</i>	<i>22.2</i>		<i>100.0</i>					<i>0.0</i>				
Total	129	2	3	1	0	3	2	1	1	1	1	144

Tests VIH-positifs dans le canton de Nidwald

Déclarations par les laboratoires de confirmation selon l'année du test et le sexe

Sexe	Année du test											Total
	jusqu'à 2002	2003	2004	2005	2006	2007	2008	2009	2010	2011	2012	
Masculin	18	1	1	2	2	0	2	0	1	2	2	31
Féminin	6	0	0	0	0	0	0	1	0	0	0	7
Inconnu	0	0	0	0	0	0	0	0	0	0	0	0
Prop. de femmes (%)	25.0	0.0	0.0	0.0	0.0	0.0	0.0	100.0	0.0	0.0	0.0	
Total	24	1	1	2	2	0	2	1	1	2	2	38

Les laboratoires de confirmation ont déclaré les tests VIH-positifs depuis 1985. Les tests répétés connus chez la même personne ont été exclus.

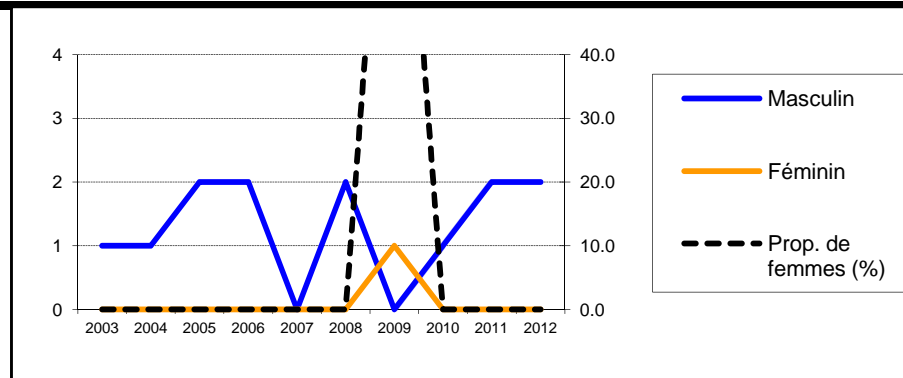

Déclarations complémentaires des médecins selon l'année du test et le sexe

Sexe	Année du test										
	2003	2004	2005	2006	2007	2008	2009	2010	2011	2012	
Masculin	1	1	2	2	0	1	0	1	1	2	
Féminin	0	0	0	0	0	0	1	0	0	0	
Prop. de femmes (%)	0.0	0.0	0.0	0.0	0.0	0.0	100.0	0.0	0.0	0.0	
Total	1	1	2	2	0	1	1	1	1	2	
% des déclarations de laboratoire	100.0	100.0	100.0	100.0		50.0	100.0	100.0	50.0	100.0	

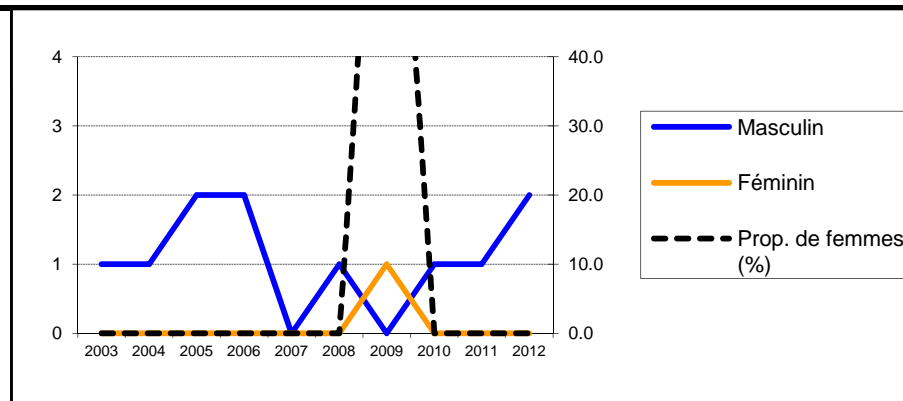

Proportions selon la voie d'infection (en pour cent) dans les déclarations complémentaires des médecins (avec proportion de femmes dans les groupes "hétérosexuel" et "Injection de drogues")

Voie d'infection	Année du test										
	2003	2004	2005	2006	2007	2008	2009	2010	2011	2012	
Rapports hétérosexuels	100.0	100.0	50.0	0.0	0.0	0.0	100.0	0.0	0.0	50.0	
Prop. de femmes (%)	0.0	0.0	0.0				100.0			0.0	
Rapports homosexuels	0.0	0.0	50.0	100.0	0.0	100.0	0.0	100.0	100.0	0.0	
Injection de drogues	0.0	0.0	0.0	0.0	0.0	0.0	0.0	0.0	0.0	0.0	
Prop. de femmes (%)											
Transfusion	0.0	0.0	0.0	0.0	0.0	0.0	0.0	0.0	0.0	0.0	
Mère-enfant	0.0	0.0	0.0	0.0	0.0	0.0	0.0	0.0	0.0	0.0	
Autres / inconn.	0.0	0.0	0.0	0.0	0.0	0.0	0.0	0.0	0.0	50.0	

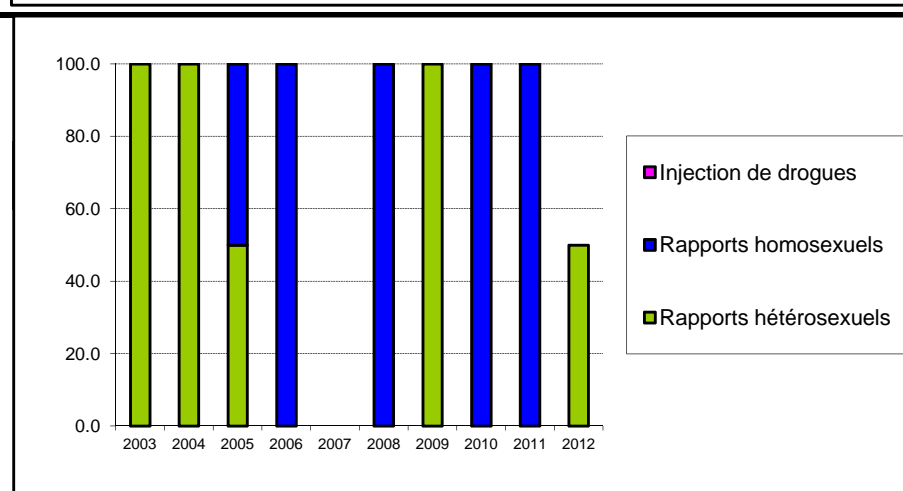

Proportions selon la région d'origine (en pour cent) dans les déclarations complémentaires des médecins (avec proportion de femmes dans les groupes)

Région d'origine	Année du test										
	2003	2004	2005	2006	2007	2008	2009	2010	2011	2012	
Suisse	0.0	100.0	100.0	100.0	0.0	100.0	0.0	0.0	100.0	100.0	
Prop. de femmes (%)		0.0	0.0	0.0		0.0			0.0	0.0	
Europe	100.0	0.0	0.0	0.0	0.0	0.0	0.0	100.0	0.0	0.0	
Prop. de femmes (%)	0.0							0.0			
Région subsaharienne	0.0	0.0	0.0	0.0	0.0	0.0	0.0	0.0	0.0	0.0	
Prop. de femmes (%)											
Autres / inconn.	0.0	0.0	0.0	0.0	0.0	0.0	100.0	0.0	0.0	0.0	
Prop. de femmes (%)							100.0				

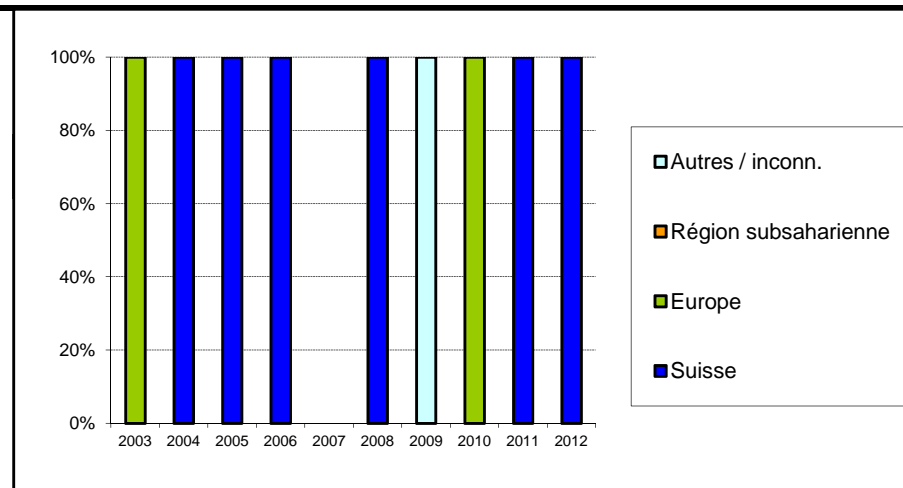

Cas de sida dans le canton de Nidwald**Déclarations des médecins selon l'année de déclaration et la voie d'infection
(avec proportion de femmes dans les groupes)**

Voie d'infection	Année de déclaration											Total
	jusqu'à 2002	2003	2004	2005	2006	2007	2008	2009	2010	2011	2012	
Rapports hétérosexuels	6	0	0	0	0	0	0	1	0	0	0	7
<i>Prop. de femmes (%)</i>	<i>33.3</i>							<i>100.0</i>				
Rapports homosexuels	1	0	1	0	0	0	0	0	0	0	0	2
Injection de drogues	2	0	0	0	0	0	0	0	0	0	0	2
<i>Prop. de femmes (%)</i>	<i>0.0</i>											
Autres / inconn.	0	0	0	0	0	0	0	0	0	0	0	0
<i>Prop. de femmes (%)</i>												
Total	9	0	1	0	0	0	0	1	0	0	0	11

**Nouveaux cas de sida selon l'année du diagnostic et la voie d'infection
(avec proportion de femmes dans les groupes; sans correction pour les retards de déclaration)**

Voie d'infection	Année du diagnostic											Total
	jusqu'à 2002	2003	2004	2005	2006	2007	2008	2009	2010	2011	2012	
Rapports hétérosexuels	6	0	0	0	0	0	0	1	0	0	0	7
<i>Prop. de femmes (%)</i>	<i>33.3</i>							<i>100.0</i>				
Rapports homosexuels	1	0	1	0	0	0	0	0	0	0	0	2
Injection de drogues	2	0	0	0	0	0	0	0	0	0	0	2
<i>Prop. de femmes (%)</i>	<i>0.0</i>											
Autres / inconn.	0	0	0	0	0	0	0	0	0	0	0	0
<i>Prop. de femmes (%)</i>												
Total	9	0	1	0	0	0	0	1	0	0	0	11

Tests VIH-positifs dans le canton d'Obwald

Déclarations par les laboratoires de confirmation selon l'année du test et le sexe

Sexe	Année du test											Total	
	jusqu'à 2002	2003	2004	2005	2006	2007	2008	2009	2010	2011	2012		
												(jusqu'au 31.12.2012)	
Masculin	4	1	1	0	0	1	0	0	0	0	1		8
Féminin	2	1	1	0	0	0	0	0	1	0	1		6
Inconnu	0	0	0	0	0	0	0	0	0	0	0		0
<i>Prop. de femmes (%)</i>	<i>33.3</i>	<i>50.0</i>	<i>50.0</i>			<i>0.0</i>			<i>100.0</i>		<i>50.0</i>		
Total	6	2	2	0	0	1	0	0	1	0	2		14

Les laboratoires de confirmation ont déclaré les tests VIH-positifs depuis 1985. Les tests répétés connus chez la même personne ont été exclus.

Déclarations complémentaires des médecins selon l'année du test et le sexe

Sexe	Année du test										
	2003	2004	2005	2006	2007	2008	2009	2010	2011	2012	
											(jusqu'au 31.12.2012)
Masculin	1	1	0	0	1	0	0	0	0	1	
Féminin	1	1	0	0	0	0	0	1	0	1	
<i>Prop. de femmes (%)</i>	<i>50.0</i>	<i>50.0</i>			<i>0.0</i>			<i>100.0</i>		<i>50.0</i>	
Total	2	2	0	0	1	0	0	1	0	2	
% des déclarations de laboratoire	<i>100.0</i>	<i>100.0</i>			<i>100.0</i>			<i>100.0</i>		<i>100.0</i>	

Proportions selon la voie d'infection (en pour cent) dans les déclarations complémentaires des médecins (avec proportion de femmes dans les groupes "hétérosexuel" et "Injection de drogues")

Voie d'infection	Année du test										
	2003	2004	2005	2006	2007	2008	2009	2010	2011	2012	
											(jusqu'au 31.12.2012)
Rapports hétérosexuels	100.0	50.0	0.0	0.0	0.0	0.0	0.0	100.0	0.0	0.0	
<i>Prop. de femmes (%)</i>	<i>50.0</i>	<i>100.0</i>						<i>100.0</i>			
Rapports homosexuels	0.0	0.0	0.0	0.0	100.0	0.0	0.0	0.0	0.0	0.0	
Injection de drogues	0.0	50.0	0.0	0.0	0.0	0.0	0.0	0.0	0.0	0.0	
<i>Prop. de femmes (%)</i>		<i>0.0</i>									
Transfusion	0.0	0.0	0.0	0.0	0.0	0.0	0.0	0.0	0.0	50.0	
Mère-enfant	0.0	0.0	0.0	0.0	0.0	0.0	0.0	0.0	0.0	50.0	
Autres / inconn.	0.0	0.0	0.0	0.0	0.0	0.0	0.0	0.0	0.0	0.0	

Proportions selon la région d'origine (en pour cent) dans les déclarations complémentaires des médecins (avec proportion de femmes dans les groupes)

Région d'origine	Année du test										
	2003	2004	2005	2006	2007	2008	2009	2010	2011	2012	
											(jusqu'au 31.12.2012)
Suisse	50.0	100.0	0.0	0.0	100.0	0.0	0.0	0.0	0.0	0.0	
<i>Prop. de femmes (%)</i>	<i>100.0</i>	<i>50.0</i>			<i>0.0</i>						
Europe	50.0	0.0	0.0	0.0	0.0	0.0	0.0	0.0	0.0	0.0	
<i>Prop. de femmes (%)</i>	<i>0.0</i>										
Région subsaharienne	0.0	0.0	0.0	0.0	0.0	0.0	0.0	0.0	0.0	50.0	
<i>Prop. de femmes (%)</i>										<i>0.0</i>	
Autres / inconn.	0.0	0.0	0.0	0.0	0.0	0.0	0.0	100.0	0.0	50.0	
<i>Prop. de femmes (%)</i>								<i>100.0</i>		<i>100.0</i>	

Cas de sida dans le canton d'Obwald**Déclarations des médecins selon l'année de déclaration et la voie d'infection
(avec proportion de femmes dans les groupes)**

Voie d'infection	Année de déclaration											Total
	jusqu'à 2002	2003	2004	2005	2006	2007	2008	2009	2010	2011	2012	
Rapports hétérosexuels	0	1	0	0	0	0	0	0	1	0	0	2
<i>Prop. de femmes (%)</i>		100.0							100.0			
Rapports homosexuels	2	0	0	0	0	1	0	0	0	0	0	3
Injection de drogues	3	0	2	0	0	0	0	0	0	0	0	5
<i>Prop. de femmes (%)</i>	66.7		0.0									
Autres / inconn.	2	0	0	0	0	0	0	0	0	0	0	2
<i>Prop. de femmes (%)</i>	0.0											
Total	7	1	2	0	0	1	0	0	1	0	0	12

**Nouveaux cas de sida selon l'année du diagnostic et la voie d'infection
(avec proportion de femmes dans les groupes; sans correction pour les retards de déclaration)**

Voie d'infection	Année du diagnostic											Total
	jusqu'à 2002	2003	2004	2005	2006	2007	2008	2009	2010	2011	2012	
Rapports hétérosexuels	1	0	0	0	0	0	0	0	1	0	0	2
<i>Prop. de femmes (%)</i>	100.0								100.0			
Rapports homosexuels	2	0	0	0	0	1	0	0	0	0	0	3
Injection de drogues	4	0	1	0	0	0	0	0	0	0	0	5
<i>Prop. de femmes (%)</i>	50.0		0.0									
Autres / inconn.	2	0	0	0	0	0	0	0	0	0	0	2
<i>Prop. de femmes (%)</i>	0.0											
Total	9	0	1	0	0	1	0	0	1	0	0	12

Tests VIH-positifs dans le canton de Saint-Gall

Déclarations par les laboratoires de confirmation selon l'année du test et le sexe

Sexe	Année du test											Total
	jusqu'à 2002	2003	2004	2005	2006	2007	2008	2009	2010	2011	2012	
Masculin	512	20	23	13	14	18	14	11	16	19	22	682
Féminin	304	13	17	6	6	6	6	4	7	6	8	383
Inconnu	46	0	0	0	0	0	0	0	0	0	0	46
<i>Prop. de femmes (%)</i>	<i>37.3</i>	<i>39.4</i>	<i>42.5</i>	<i>31.6</i>	<i>30.0</i>	<i>25.0</i>	<i>30.0</i>	<i>26.7</i>	<i>30.4</i>	<i>24.0</i>	<i>26.7</i>	
Total	862	33	40	19	20	24	20	15	23	25	30	1111

Les laboratoires de confirmation ont déclaré les tests VIH-positifs depuis 1985. Les tests répétés connus chez la même personne ont été exclus.

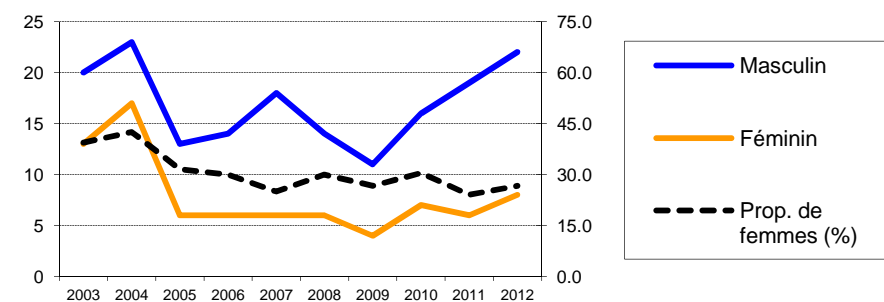

Déclarations complémentaires des médecins selon l'année du test et le sexe

Sexe	Année du test										
	2003	2004	2005	2006	2007	2008	2009	2010	2011	2012	
Masculin	18	22	13	13	14	12	11	15	19	21	
Féminin	10	16	6	6	4	4	3	6	5	7	
<i>Prop. de femmes (%)</i>	<i>35.7</i>	<i>42.1</i>	<i>31.6</i>	<i>31.6</i>	<i>22.2</i>	<i>25.0</i>	<i>21.4</i>	<i>28.6</i>	<i>20.8</i>	<i>25.0</i>	
Total	28	38	19	19	18	16	14	21	24	28	
% des déclarations de laboratoire	<i>84.8</i>	<i>95.0</i>	<i>100.0</i>	<i>95.0</i>	<i>75.0</i>	<i>80.0</i>	<i>93.3</i>	<i>91.3</i>	<i>96.0</i>	<i>93.3</i>	

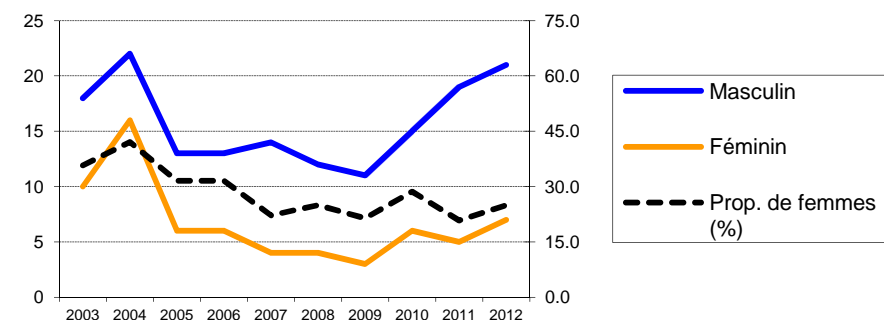

Proportions selon la voie d'infection (en pour cent) dans les déclarations complémentaires des médecins (avec proportion de femmes dans les groupes "hétérosexuel" et "Injection de drogues")

Voie d'infection	Année du test										
	2003	2004	2005	2006	2007	2008	2009	2010	2011	2012	
Rapports hétérosexuels	53.6	57.9	47.4	47.4	44.4	43.8	64.3	38.1	41.7	53.6	
<i>Prop. de femmes (%)</i>	<i>26.7</i>	<i>54.5</i>	<i>66.7</i>	<i>55.6</i>	<i>37.5</i>	<i>28.6</i>	<i>33.3</i>	<i>50.0</i>	<i>50.0</i>	<i>46.7</i>	
Rapports homosexuels	7.1	15.8	26.3	36.8	38.9	31.3	28.6	38.1	45.8	39.3	
Injection de drogues	35.7	18.4	26.3	10.5	5.6	12.5	0.0	0.0	4.2	7.1	
<i>Prop. de femmes (%)</i>	<i>50.0</i>	<i>28.6</i>	<i>0.0</i>	<i>50.0</i>	<i>0.0</i>	<i>50.0</i>			<i>0.0</i>	<i>0.0</i>	
Transfusion	0.0	5.3	0.0	0.0	0.0	6.3	0.0	0.0	4.2	0.0	
Mère-enfant	3.6	2.6	0.0	0.0	5.6	0.0	0.0	4.8	0.0	0.0	
Autres / inconn.	0.0	0.0	0.0	5.3	5.6	6.3	7.1	19.0	4.2	0.0	

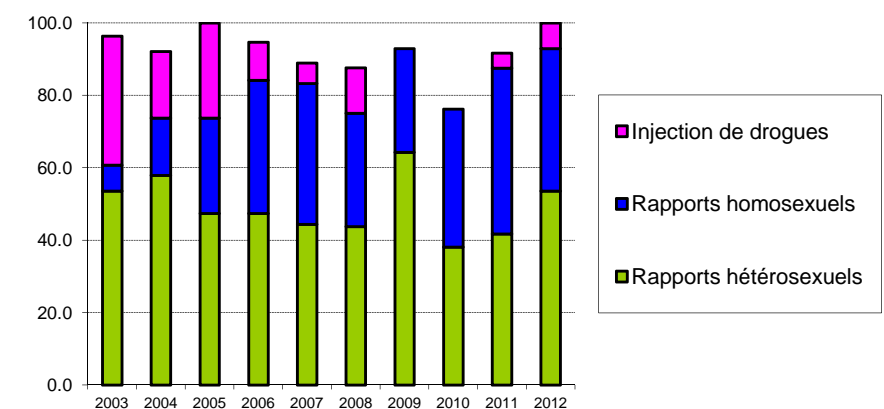

Proportions selon la région d'origine (en pour cent) dans les déclarations complémentaires des médecins (avec proportion de femmes dans les groupes)

Région d'origine	Année du test										
	2003	2004	2005	2006	2007	2008	2009	2010	2011	2012	
Suisse	60.7	50.0	42.1	57.9	50.0	75.0	78.6	52.4	62.5	71.4	
<i>Prop. de femmes (%)</i>	<i>29.4</i>	<i>26.3</i>	<i>25.0</i>	<i>27.3</i>	<i>11.1</i>	<i>25.0</i>	<i>18.2</i>	<i>9.1</i>	<i>13.3</i>	<i>10.0</i>	
Europe	21.4	13.2	10.5	15.8	11.1	6.3	7.1	9.5	12.5	7.1	
<i>Prop. de femmes (%)</i>	<i>33.3</i>	<i>40.0</i>	<i>0.0</i>	<i>0.0</i>	<i>0.0</i>	<i>0.0</i>	<i>0.0</i>	<i>50.0</i>	<i>0.0</i>	<i>0.0</i>	
Région subsaharienne	14.3	28.9	15.8	15.8	33.3	6.3	7.1	19.0	4.2	10.7	
<i>Prop. de femmes (%)</i>	<i>50.0</i>	<i>63.6</i>	<i>100.0</i>	<i>33.3</i>	<i>50.0</i>	<i>100.0</i>	<i>100.0</i>	<i>75.0</i>	<i>100.0</i>	<i>66.7</i>	
Autres / inconn.	3.6	7.9	31.6	10.5	5.6	12.5	7.1	19.0	20.8	10.7	
<i>Prop. de femmes (%)</i>	<i>100.0</i>	<i>66.7</i>	<i>16.7</i>	<i>100.0</i>	<i>0.0</i>	<i>0.0</i>	<i>0.0</i>	<i>25.0</i>	<i>40.0</i>	<i>100.0</i>	

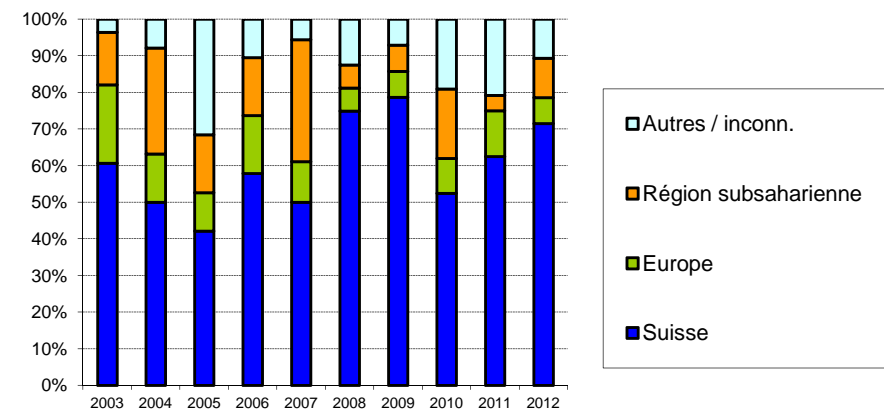

Cas de sida dans le canton de Saint-Gall**Déclarations des médecins selon l'année de déclaration et la voie d'infection
(avec proportion de femmes dans les groupes)**

Voie d'infection	Année de déclaration											Total
	jusqu'à 2002	2003	2004	2005	2006	2007	2008	2009	2010	2011	2012	
Rapports hétérosexuels	70	9	9	6	5	3	3	3	4	3	2	117
<i>Prop. de femmes (%)</i>	<i>52.9</i>	<i>33.3</i>	<i>22.2</i>	<i>33.3</i>	<i>60.0</i>	<i>100.0</i>	<i>66.7</i>	<i>66.7</i>	<i>75.0</i>	<i>33.3</i>	<i>100.0</i>	
Rapports homosexuels	49	1	4	3	0	0	3	0	0	2	0	62
Injection de drogues	112	9	0	5	1	0	1	3	1	3	1	136
<i>Prop. de femmes (%)</i>	<i>29.5</i>	<i>44.4</i>		<i>0.0</i>	<i>0.0</i>		<i>0.0</i>	<i>0.0</i>	<i>0.0</i>	<i>0.0</i>	<i>0.0</i>	
Autres / inconn.	12	1	0	0	0	0	1	0	1	0	1	16
<i>Prop. de femmes (%)</i>	<i>33.3</i>	<i>100.0</i>					<i>0.0</i>		<i>100.0</i>		<i>0.0</i>	
Total	243	20	13	14	6	3	8	6	6	8	4	331

**Nouveaux cas de sida selon l'année du diagnostic et la voie d'infection
(avec proportion de femmes dans les groupes; sans correction pour les retards de déclaration)**

Voie d'infection	Année du diagnostic											Total
	jusqu'à 2002	2003	2004	2005	2006	2007	2008	2009	2010	2011	2012	
Rapports hétérosexuels	74	9	10	3	4	4	1	4	4	2	2	117
<i>Prop. de femmes (%)</i>	<i>52.7</i>	<i>22.2</i>	<i>30.0</i>	<i>66.7</i>	<i>50.0</i>	<i>100.0</i>	<i>0.0</i>	<i>75.0</i>	<i>50.0</i>	<i>50.0</i>	<i>100.0</i>	
Rapports homosexuels	49	1	4	3	0	2	1	0	1	1	0	62
Injection de drogues	114	7	0	6	0	1	1	2	2	3	0	136
<i>Prop. de femmes (%)</i>	<i>29.8</i>	<i>42.9</i>		<i>0.0</i>		<i>0.0</i>	<i>0.0</i>	<i>0.0</i>	<i>0.0</i>	<i>0.0</i>		
Autres / inconn.	12	1	0	0	0	1	0	0	1	1	0	16
<i>Prop. de femmes (%)</i>	<i>33.3</i>	<i>100.0</i>				<i>0.0</i>			<i>100.0</i>	<i>0.0</i>		
Total	249	18	14	12	4	8	3	6	8	7	2	331

Tests VIH-positifs dans le canton de Schaffhouse

Déclarations par les laboratoires de confirmation selon l'année du test et le sexe

Sexe	Année du test											Total
	jusqu'à 2002	2003	2004	2005	2006	2007	2008	2009	2010	2011	2012	
Masculin	67	4	2	1	1	3	3	5	4	0	2	92
Féminin	34	2	2	1	2	3	0	4	2	1	0	51
Inconnu	3	0	0	0	0	0	0	0	0	0	0	3
<i>Prop. de femmes (%)</i>	<i>33.7</i>	<i>33.3</i>	<i>50.0</i>	<i>50.0</i>	<i>66.7</i>	<i>50.0</i>	<i>0.0</i>	<i>44.4</i>	<i>33.3</i>	<i>100.0</i>	<i>0.0</i>	
Total	104	6	4	2	3	6	3	9	6	1	2	146

Les laboratoires de confirmation ont déclaré les tests VIH-positifs depuis 1985. Les tests répétés connus chez la même personne ont été exclus.

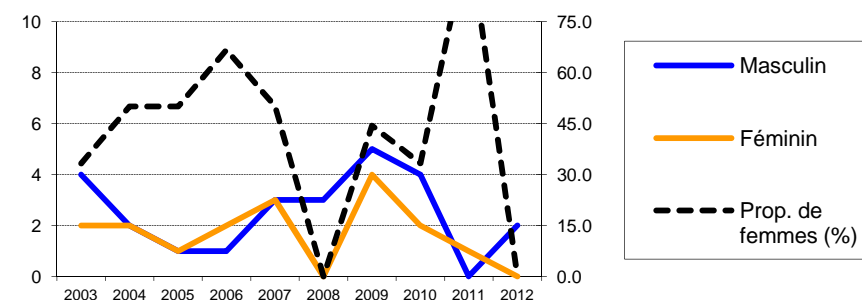

Déclarations complémentaires des médecins selon l'année du test et le sexe

Sexe	Année du test										
	2003	2004	2005	2006	2007	2008	2009	2010	2011	2012	
Masculin	4	2	1	1	2	3	5	4	0	2	
Féminin	2	2	1	2	2	0	3	2	1	0	
<i>Prop. de femmes (%)</i>	<i>33.3</i>	<i>50.0</i>	<i>50.0</i>	<i>66.7</i>	<i>50.0</i>	<i>0.0</i>	<i>37.5</i>	<i>33.3</i>	<i>100.0</i>	<i>0.0</i>	
Total	6	4	2	3	4	3	8	6	1	2	
% des déclarations de laboratoire	<i>100.0</i>	<i>100.0</i>	<i>100.0</i>	<i>100.0</i>	<i>66.7</i>	<i>100.0</i>	<i>88.9</i>	<i>100.0</i>	<i>100.0</i>	<i>100.0</i>	

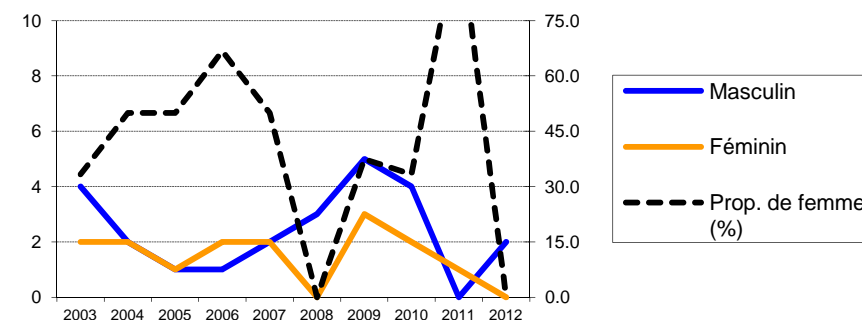

Proportions selon la voie d'infection (en pour cent) dans les déclarations complémentaires des médecins (avec proportion de femmes dans les groupes "hétérosexuel" et "injection de drogues")

Voie d'infection	Année du test										
	2003	2004	2005	2006	2007	2008	2009	2010	2011	2012	
Rapports hétérosexuels	33.3	75.0	0.0	66.7	75.0	66.7	37.5	33.3	100.0	50.0	
<i>Prop. de femmes (%)</i>	<i>50.0</i>	<i>66.7</i>		<i>50.0</i>	<i>66.7</i>	<i>0.0</i>	<i>66.7</i>	<i>50.0</i>	<i>100.0</i>	<i>0.0</i>	
Rapports homosexuels	16.7	25.0	50.0	0.0	0.0	33.3	50.0	33.3	0.0	50.0	
Injection de drogues	50.0	0.0	50.0	33.3	0.0	0.0	0.0	0.0	0.0	0.0	
<i>Prop. de femmes (%)</i>	<i>33.3</i>		<i>100.0</i>	<i>100.0</i>							
Transfusion	0.0	0.0	0.0	0.0	0.0	0.0	0.0	0.0	0.0	0.0	
Mère-enfant	0.0	0.0	0.0	0.0	0.0	0.0	12.5	0.0	0.0	0.0	
Autres / inconn.	0.0	0.0	0.0	0.0	25.0	0.0	0.0	33.3	0.0	0.0	

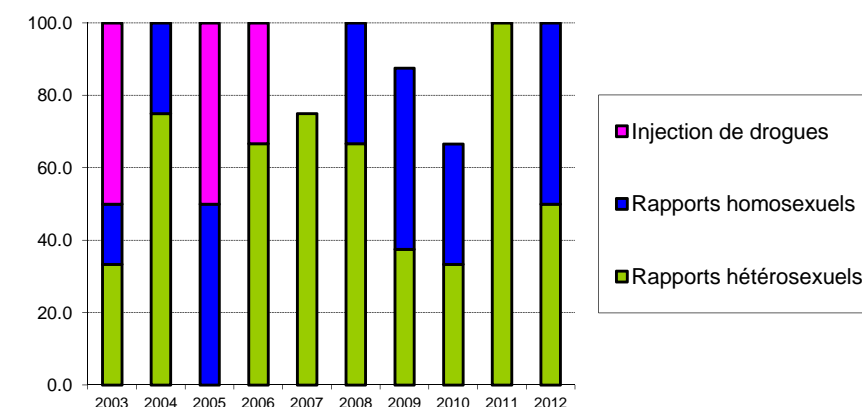

Proportions selon la région d'origine (en pour cent) dans les déclarations complémentaires des médecins (avec proportion de femmes dans les groupes)

Région d'origine	Année du test										
	2003	2004	2005	2006	2007	2008	2009	2010	2011	2012	
Suisse	100.0	100.0	100.0	66.7	0.0	33.3	62.5	33.3	0.0	0.0	
<i>Prop. de femmes (%)</i>	<i>33.3</i>	<i>50.0</i>	<i>50.0</i>	<i>50.0</i>		<i>0.0</i>	<i>40.0</i>	<i>50.0</i>			
Europe	0.0	0.0	0.0	0.0	25.0	33.3	0.0	16.7	0.0	0.0	
<i>Prop. de femmes (%)</i>					<i>0.0</i>	<i>0.0</i>		<i>0.0</i>			
Région subsaharienne	0.0	0.0	0.0	0.0	25.0	33.3	12.5	16.7	0.0	0.0	
<i>Prop. de femmes (%)</i>					<i>100.0</i>	<i>0.0</i>	<i>0.0</i>	<i>0.0</i>			
Autres / inconn.	0.0	0.0	0.0	33.3	50.0	0.0	25.0	33.3	100.0	100.0	
<i>Prop. de femmes (%)</i>				<i>100.0</i>	<i>50.0</i>	<i>50.0</i>	<i>50.0</i>	<i>50.0</i>	<i>100.0</i>	<i>0.0</i>	

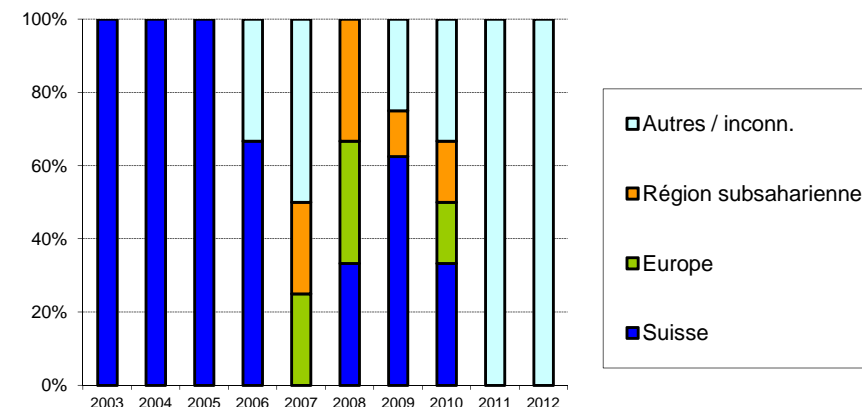

Cas de sida dans le canton de Schaffhouse**Déclarations des médecins selon l'année de déclaration et la voie d'infection
(avec proportion de femmes dans les groupes)**

Voie d'infection	Année de déclaration											Total
	jusqu'à 2002	2003	2004	2005	2006	2007	2008	2009	2010	2011	2012	
Rapports hétérosexuels	11	1	1	0	0	0	1	1	0	1	1	17
<i>Prop. de femmes (%)</i>	<i>63.6</i>	<i>100.0</i>	<i>0.0</i>				<i>0.0</i>	<i>100.0</i>		<i>100.0</i>	<i>100.0</i>	
Rapports homosexuels	9	0	1	0	0	0	0	0	0	0	0	10
Injection de drogues	16	1	0	0	0	1	0	0	0	0	1	19
<i>Prop. de femmes (%)</i>	<i>43.8</i>	<i>0.0</i>				<i>0.0</i>					<i>100.0</i>	
Autres / inconn.	1	0	0	0	0	0	0	0	0	0	0	1
<i>Prop. de femmes (%)</i>	<i>0.0</i>											
Total	37	2	2	0	0	1	1	1	0	1	2	47

**Nouveaux cas de sida selon l'année du diagnostic et la voie d'infection
(avec proportion de femmes dans les groupes; sans correction pour les retards de déclaration)**

Voie d'infection	Année du diagnostic											Total
	jusqu'à 2002	2003	2004	2005	2006	2007	2008	2009	2010	2011	2012	
Rapports hétérosexuels	11	2	0	0	0	1	0	2	0	1	0	17
<i>Prop. de femmes (%)</i>	<i>63.6</i>	<i>50.0</i>				<i>0.0</i>		<i>100.0</i>		<i>100.0</i>		
Rapports homosexuels	10	0	0	0	0	0	0	0	0	0	0	10
Injection de drogues	17	0	0	0	1	0	0	0	0	0	1	19
<i>Prop. de femmes (%)</i>	<i>41.2</i>				<i>0.0</i>						<i>100.0</i>	
Autres / inconn.	1	0	0	0	0	0	0	0	0	0	0	1
<i>Prop. de femmes (%)</i>	<i>0.0</i>											
Total	39	2	0	0	1	1	0	2	0	1	1	47

Tests VIH-positifs dans le canton de Soleure

Déclarations par les laboratoires de confirmation selon l'année du test et le sexe

Sexe	Année du test											Total
	jusqu'à 2002	2003	2004	2005	2006	2007	2008	2009	2010	2011	2012	
Masculin	237	9	13	16	16	14	10	13	3	10	3	344
Féminin	113	10	7	6	10	9	5	5	3	1	5	174
Inconnu	35	0	0	0	0	0	0	0	0	0	0	35
<i>Prop. de femmes (%)</i>	<i>32.3</i>	<i>52.6</i>	<i>35.0</i>	<i>27.3</i>	<i>38.5</i>	<i>39.1</i>	<i>33.3</i>	<i>27.8</i>	<i>50.0</i>	<i>9.1</i>	<i>62.5</i>	
Total	385	19	20	22	26	23	15	18	6	11	8	553

Les laboratoires de confirmation ont déclaré les tests VIH-positifs depuis 1985. Les tests répétés connus chez la même personne ont été exclus.

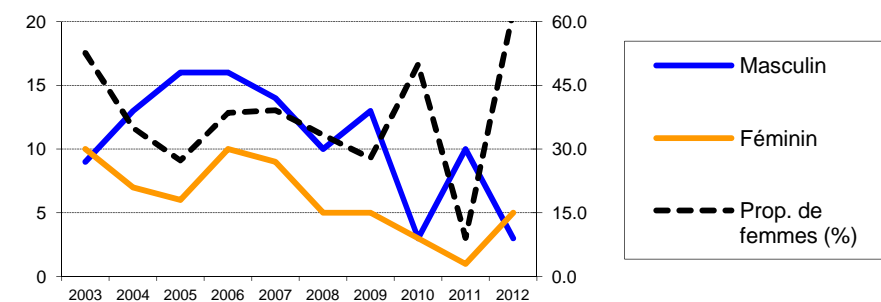

Déclarations complémentaires des médecins selon l'année du test et le sexe

Sexe	Année du test										
	2003	2004	2005	2006	2007	2008	2009	2010	2011	2012	
Masculin	7	13	14	16	13	8	8	1	8	3	
Féminin	9	7	6	9	9	4	4	2	1	4	
<i>Prop. de femmes (%)</i>	<i>56.3</i>	<i>35.0</i>	<i>30.0</i>	<i>36.0</i>	<i>40.9</i>	<i>33.3</i>	<i>33.3</i>	<i>66.7</i>	<i>11.1</i>	<i>57.1</i>	
Total	16	20	20	25	22	12	12	3	9	7	
% des déclarations de laboratoire	<i>84.2</i>	<i>100.0</i>	<i>90.9</i>	<i>96.2</i>	<i>95.7</i>	<i>80.0</i>	<i>66.7</i>	<i>50.0</i>	<i>81.8</i>	<i>87.5</i>	

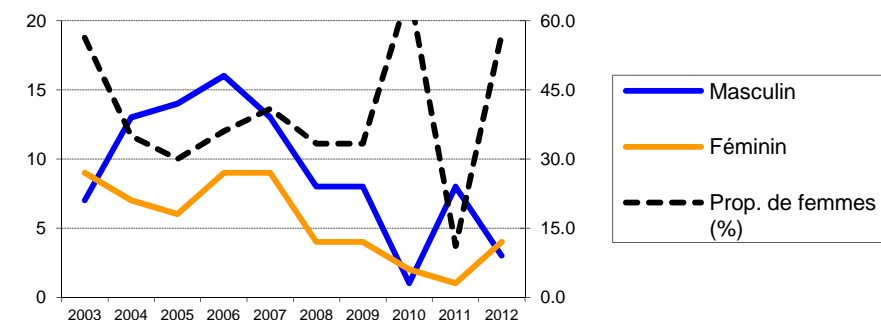

Proportions selon la voie d'infection (en pour cent) dans les déclarations complémentaires des médecins (avec proportion de femmes dans les groupes "hétérosexuel" et "injection de drogues")

Voie d'infection	Année du test										
	2003	2004	2005	2006	2007	2008	2009	2010	2011	2012	
Rapports hétérosexuels	62.5	70.0	45.0	56.0	50.0	41.7	75.0	66.7	44.4	71.4	
<i>Prop. de femmes (%)</i>	<i>60.0</i>	<i>42.9</i>	<i>66.7</i>	<i>50.0</i>	<i>63.6</i>	<i>40.0</i>	<i>44.4</i>	<i>100.0</i>	<i>25.0</i>	<i>80.0</i>	
Rapports homosexuels	6.3	10.0	25.0	20.0	18.2	33.3	25.0	33.3	44.4	28.6	
Injection de drogues	25.0	10.0	20.0	20.0	31.8	16.7	0.0	0.0	11.1	0.0	
<i>Prop. de femmes (%)</i>	<i>50.0</i>	<i>50.0</i>	<i>0.0</i>	<i>40.0</i>	<i>28.6</i>	<i>50.0</i>			<i>0.0</i>		
Transfusion	0.0	0.0	0.0	0.0	0.0	0.0	0.0	0.0	0.0	0.0	
Mère-enfant	0.0	0.0	5.0	0.0	0.0	0.0	0.0	0.0	0.0	0.0	
Autres / inconn.	6.3	10.0	5.0	4.0	0.0	8.3	0.0	0.0	0.0	0.0	

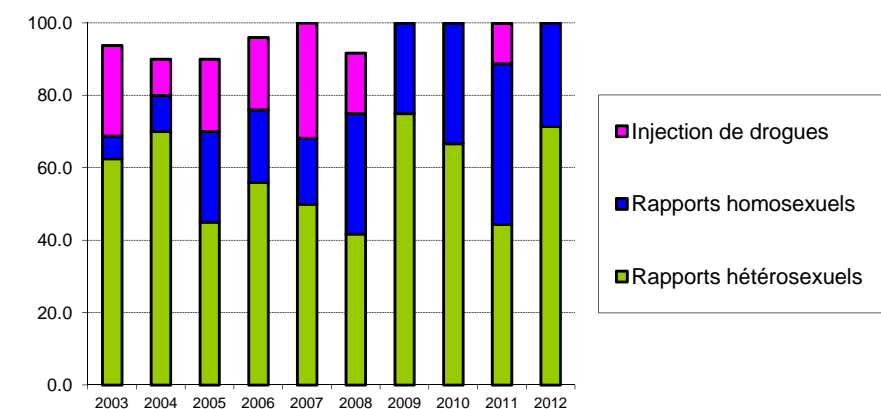

Proportions selon la région d'origine (en pour cent) dans les déclarations complémentaires des médecins (avec proportion de femmes dans les groupes)

Région d'origine	Année du test										
	2003	2004	2005	2006	2007	2008	2009	2010	2011	2012	
Suisse	68.8	60.0	45.0	48.0	68.2	66.7	33.3	66.7	77.8	28.6	
<i>Prop. de femmes (%)</i>	<i>45.5</i>	<i>33.3</i>	<i>0.0</i>	<i>33.3</i>	<i>26.7</i>	<i>12.5</i>	<i>0.0</i>	<i>50.0</i>	<i>14.3</i>	<i>100.0</i>	
Europe	0.0	10.0	20.0	20.0	4.5	0.0	8.3	0.0	11.1	14.3	
<i>Prop. de femmes (%)</i>		<i>50.0</i>	<i>25.0</i>	<i>40.0</i>	<i>0.0</i>		<i>0.0</i>		<i>0.0</i>	<i>0.0</i>	
Région subsaharienne	25.0	30.0	15.0	8.0	18.2	16.7	25.0	33.3	11.1	14.3	
<i>Prop. de femmes (%)</i>	<i>75.0</i>	<i>33.3</i>	<i>100.0</i>	<i>0.0</i>	<i>100.0</i>	<i>100.0</i>	<i>66.7</i>	<i>100.0</i>	<i>0.0</i>	<i>100.0</i>	
Autres / inconn.	6.3	0.0	20.0	24.0	9.1	16.7	33.3	0.0	0.0	42.9	
<i>Prop. de femmes (%)</i>	<i>100.0</i>		<i>50.0</i>	<i>50.0</i>	<i>50.0</i>	<i>50.0</i>	<i>50.0</i>			<i>33.3</i>	

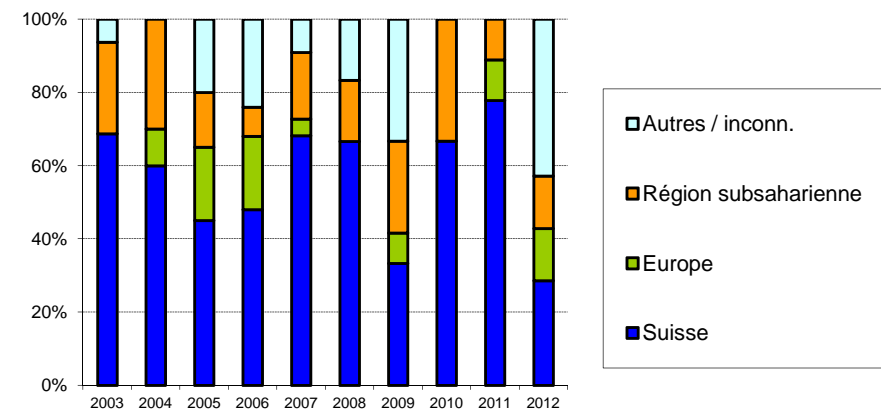

Cas de sida dans le canton de Soleure**Déclarations des médecins selon l'année de déclaration et la voie d'infection
(avec proportion de femmes dans les groupes)**

Voie d'infection	Année de déclaration											Total
	jusqu'à 2002	2003	2004	2005	2006	2007	2008	2009	2010	2011	2012	
Rapports hétérosexuels	28	4	0	2	3	5	1	1	0	0	1	45
<i>Prop. de femmes (%)</i>	<i>53.6</i>	<i>75.0</i>		<i>50.0</i>	<i>33.3</i>	<i>40.0</i>	<i>100.0</i>	<i>100.0</i>			<i>100.0</i>	
Rapports homosexuels	42	1	0	1	2	2	0	1	0	0	2	51
Injection de drogues	67	2	3	0	0	0	0	1	0	1	0	74
<i>Prop. de femmes (%)</i>	<i>29.9</i>	<i>50.0</i>	<i>33.3</i>					<i>0.0</i>		<i>0.0</i>		
Autres / inconn.	8	0	0	0	0	0	1	0	0	0	0	9
<i>Prop. de femmes (%)</i>	<i>50.0</i>						<i>0.0</i>					
Total	145	7	3	3	5	7	2	3	0	1	3	179

**Nouveaux cas de sida selon l'année du diagnostic et la voie d'infection
(avec proportion de femmes dans les groupes; sans correction pour les retards de déclaration)**

Voie d'infection	Année du diagnostic											Total
	jusqu'à 2002	2003	2004	2005	2006	2007	2008	2009	2010	2011	2012	
Rapports hétérosexuels	31	1	0	3	4	4	0	1	0	0	1	45
<i>Prop. de femmes (%)</i>	<i>54.8</i>	<i>100.0</i>		<i>33.3</i>	<i>25.0</i>	<i>75.0</i>		<i>100.0</i>			<i>100.0</i>	
Rapports homosexuels	43	0	1	1	1	2	0	1	0	1	1	51
Injection de drogues	69	2	1	0	0	0	0	1	0	1	0	74
<i>Prop. de femmes (%)</i>	<i>30.4</i>	<i>0.0</i>	<i>100.0</i>					<i>0.0</i>		<i>0.0</i>		
Autres / inconn.	8	0	0	0	0	1	0	0	0	0	0	9
<i>Prop. de femmes (%)</i>	<i>50.0</i>					<i>0.0</i>						
Total	151	3	2	4	5	7	0	3	0	2	2	179

Tests VIH-positifs dans le canton de Schwytz

Déclarations par les laboratoires de confirmation selon l'année du test et le sexe

Sexe	Année du test											Total
	jusqu'à 2002	2003	2004	2005	2006	2007	2008	2009	2010	2011	2012	
Masculin	68	8	5	5	6	5	2	4	4	3	2	112
Féminin	24	7	0	3	5	2	3	1	1	0	1	47
Inconnu	4	0	0	0	0	0	0	0	0	0	0	4
Prop. de femmes (%)	26.1	46.7	0.0	37.5	45.5	28.6	60.0	20.0	20.0	0.0	33.3	
Total	96	15	5	8	11	7	5	5	5	3	3	163

Les laboratoires de confirmation ont déclaré les tests VIH-positifs depuis 1985. Les tests répétés connus chez la même personne ont été exclus.

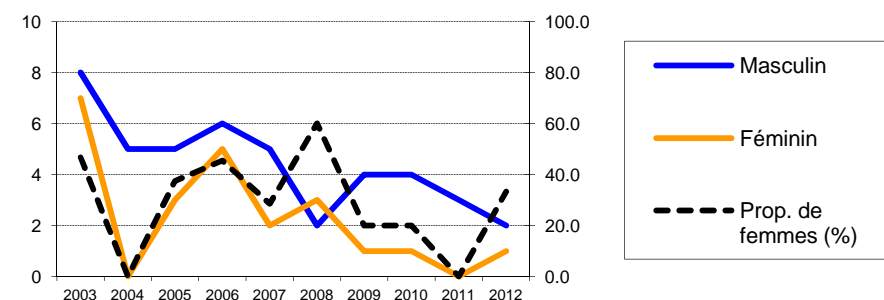

Déclarations complémentaires des médecins selon l'année du test et le sexe

Sexe	Année du test										
	2003	2004	2005	2006	2007	2008	2009	2010	2011	2012	
Masculin	8	5	5	5	5	2	4	4	2	2	
Féminin	7	0	3	5	2	3	0	1	0	1	
Prop. de femmes (%)	46.7	0.0	37.5	50.0	28.6	60.0	0.0	20.0	0.0	33.3	
Total	15	5	8	10	7	5	4	5	2	3	
% des déclarations de laboratoire	100.0	100.0	100.0	90.9	100.0	100.0	80.0	100.0	66.7	100.0	

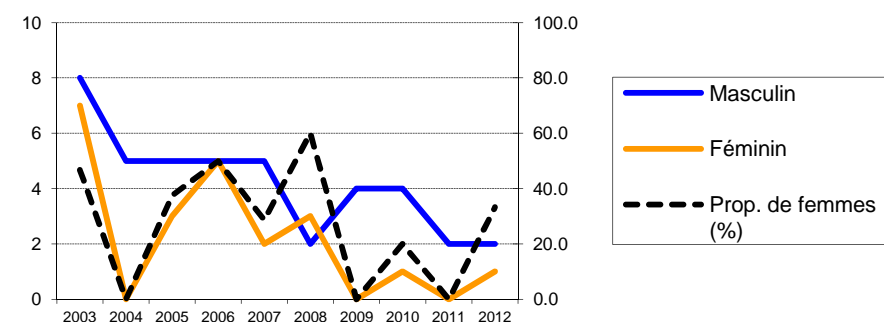

Proportions selon la voie d'infection (en pour cent) dans les déclarations complémentaires des médecins (avec proportion de femmes dans les groupes "hétérosexuel" et "Injection de drogues")

Voie d'infection	Année du test										
	2003	2004	2005	2006	2007	2008	2009	2010	2011	2012	
Rapports hétérosexuels	46.7	40.0	75.0	60.0	28.6	60.0	50.0	60.0	0.0	100.0	
Prop. de femmes (%)	42.9	0.0	50.0	83.3	100.0	100.0	0.0	33.3		33.3	
Rapports homosexuels	13.3	20.0	25.0	30.0	71.4	20.0	0.0	40.0	50.0	0.0	
Injection de drogues	20.0	40.0	0.0	10.0	0.0	20.0	25.0	0.0	0.0	0.0	
Prop. de femmes (%)	66.7	0.0	0.0	0.0	0.0	0.0	0.0				
Transfusion	0.0	0.0	0.0	0.0	0.0	0.0	25.0	0.0	0.0	0.0	
Mère-enfant	13.3	0.0	0.0	0.0	0.0	0.0	0.0	0.0	0.0	0.0	
Autres / inconn.	6.7	0.0	0.0	0.0	0.0	0.0	0.0	0.0	50.0	0.0	

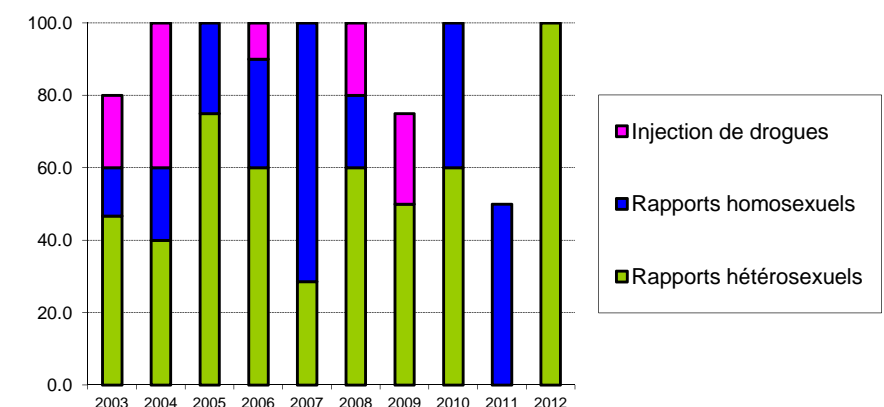

Proportions selon la région d'origine (en pour cent) dans les déclarations complémentaires des médecins (avec proportion de femmes dans les groupes)

Région d'origine	Année du test										
	2003	2004	2005	2006	2007	2008	2009	2010	2011	2012	
Suisse	73.3	60.0	50.0	30.0	57.1	60.0	50.0	80.0	50.0	0.0	
Prop. de femmes (%)	45.5	0.0	0.0	0.0	0.0	33.3	0.0	25.0	0.0		
Europe	6.7	40.0	25.0	20.0	14.3	0.0	25.0	0.0	0.0	0.0	
Prop. de femmes (%)	0.0	0.0	50.0	0.0	0.0		0.0				
Région subsaharienne	20.0	0.0	12.5	10.0	14.3	40.0	25.0	20.0	50.0	33.3	
Prop. de femmes (%)	66.7		100.0	100.0	100.0	100.0	0.0	0.0	0.0	0.0	
Autres / inconn.	0.0	0.0	12.5	40.0	14.3	0.0	0.0	0.0	0.0	66.7	
Prop. de femmes (%)			100.0	100.0	100.0					50.0	



Cas de sida dans le canton de Schwytz**Déclarations des médecins selon l'année de déclaration et la voie d'infection
(avec proportion de femmes dans les groupes)**

Voie d'infection	Année de déclaration											Total
	jusqu'à 2002	2003	2004	2005	2006	2007	2008	2009	2010	2011	2012	
Rapports hétérosexuels	13	3	2	3	2	1	0	0	0	2	0	26
<i>Prop. de femmes (%)</i>	<i>30.8</i>	<i>66.7</i>	<i>50.0</i>	<i>33.3</i>	<i>50.0</i>	<i>100.0</i>				<i>100.0</i>		
Rapports homosexuels	19	0	1	0	0	2	0	0	0	0	0	22
Injection de drogues	18	0	0	1	0	1	0	0	0	0	0	20
<i>Prop. de femmes (%)</i>	<i>11.1</i>			<i>0.0</i>		<i>100.0</i>						
Autres / inconn.	4	0	0	0	0	0	0	1	0	0	0	5
<i>Prop. de femmes (%)</i>	<i>25.0</i>							<i>0.0</i>				
Total	54	3	3	4	2	4	0	1	0	2	0	73

**Nouveaux cas de sida selon l'année du diagnostic et la voie d'infection
(avec proportion de femmes dans les groupes; sans correction pour les retards de déclaration)**

Voie d'infection	Année du diagnostic											Total
	jusqu'à 2002	2003	2004	2005	2006	2007	2008	2009	2010	2011	2012	
Rapports hétérosexuels	15	3	1	2	2	1	0	0	2	0	0	26
<i>Prop. de femmes (%)</i>	<i>33.3</i>	<i>66.7</i>	<i>0.0</i>	<i>50.0</i>	<i>50.0</i>	<i>100.0</i>			<i>100.0</i>			
Rapports homosexuels	19	0	1	0	0	2	0	0	0	0	0	22
Injection de drogues	18	0	0	1	1	0	0	0	0	0	0	20
<i>Prop. de femmes (%)</i>	<i>11.1</i>			<i>0.0</i>	<i>100.0</i>							
Autres / inconn.	4	0	0	0	0	0	0	1	0	0	0	5
<i>Prop. de femmes (%)</i>	<i>25.0</i>							<i>0.0</i>				
Total	56	3	2	3	3	3	0	1	2	0	0	73

Tests VIH-positifs dans le canton de Thurgovie

Déclarations par les laboratoires de confirmation selon l'année du test et le sexe

Sexe	Année du test											Total
	jusqu'à 2002	2003	2004	2005	2006	2007	2008	2009	2010	2011	2012	
Masculin	196	5	2	5	6	5	3	4	4	0	5	235
Féminin	84	8	0	6	6	0	1	4	3	4	1	117
Inconnu	29	0	0	0	0	0	0	0	0	0	0	29
Prop. de femmes (%)	30.0	61.5	0.0	54.6	50.0	0.0	25.0	50.0	42.9	100.0	16.7	
Total	309	13	2	11	12	5	4	8	7	4	6	381

Les laboratoires de confirmation ont déclaré les tests VIH-positifs depuis 1985. Les tests répétés connus chez la même personne ont été exclus.

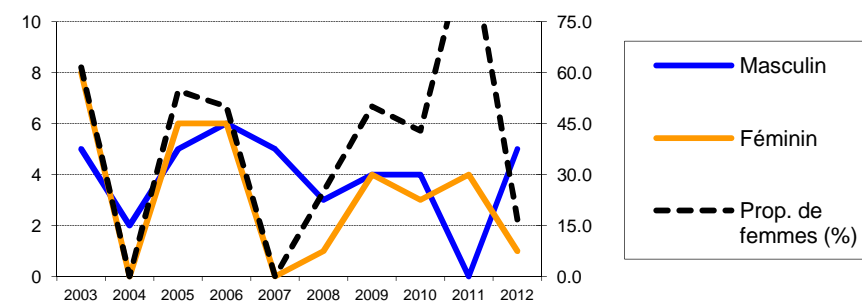

Déclarations complémentaires des médecins selon l'année du test et le sexe

Sexe	Année du test										
	2003	2004	2005	2006	2007	2008	2009	2010	2011	2012	
Masculin	5	2	5	6	4	3	4	3	0	5	
Féminin	7	0	6	6	0	1	4	2	3	1	
Prop. de femmes (%)	58.3	0.0	54.5	50.0	0.0	25.0	50.0	40.0	100.0	16.7	
Total	12	2	11	12	4	4	8	5	3	6	
% des déclarations de laboratoire	92.3	100.0	100.0	100.0	80.0	100.0	100.0	71.4	75.0	100.0	

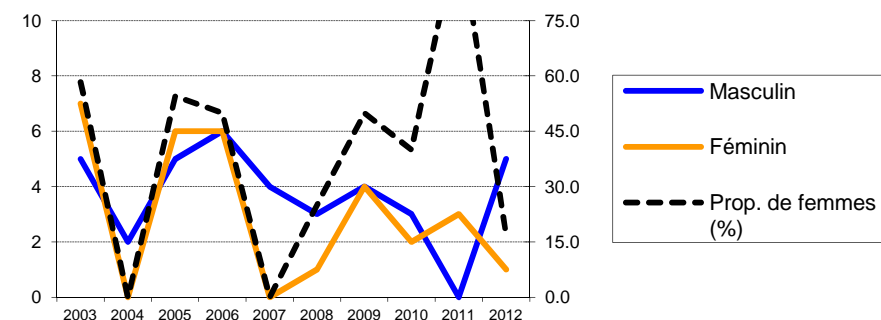

Proportions selon la voie d'infection (en pour cent) dans les déclarations complémentaires des médecins (avec proportion de femmes dans les groupes "hétérosexuel" et "Injection de drogues")

Voie d'infection	Année du test										
	2003	2004	2005	2006	2007	2008	2009	2010	2011	2012	
Rapports hétérosexuels	75.0	50.0	72.7	58.3	50.0	50.0	62.5	80.0	100.0	50.0	
Prop. de femmes (%)	77.8	0.0	75.0	85.7	0.0	50.0	40.0	50.0	100.0	33.3	
Rapports homosexuels	25.0	0.0	18.2	33.3	50.0	25.0	12.5	20.0	0.0	50.0	
Injection de drogues	0.0	50.0	9.1	0.0	0.0	0.0	12.5	0.0	0.0	0.0	
Prop. de femmes (%)		0.0	0.0				100.0				
Transfusion	0.0	0.0	0.0	0.0	0.0	0.0	12.5	0.0	0.0	0.0	
Mère-enfant	0.0	0.0	0.0	0.0	0.0	0.0	0.0	0.0	0.0	0.0	
Autres / inconn.	0.0	0.0	0.0	8.3	0.0	25.0	0.0	0.0	0.0	0.0	

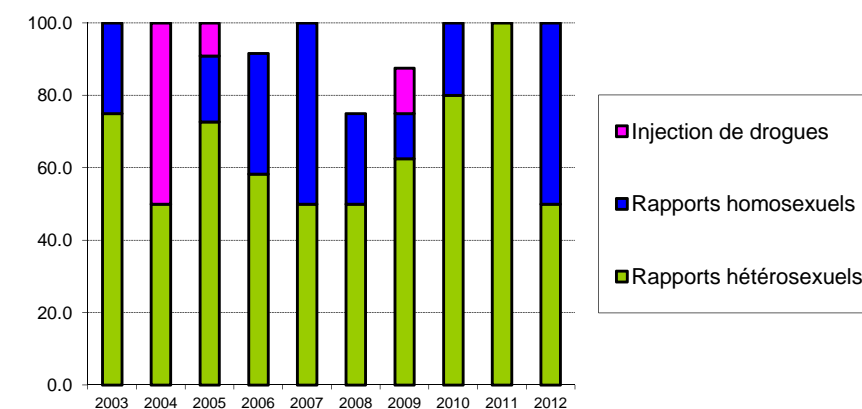

Proportions selon la région d'origine (en pour cent) dans les déclarations complémentaires des médecins (avec proportion de femmes dans les groupes)

Région d'origine	Année du test										
	2003	2004	2005	2006	2007	2008	2009	2010	2011	2012	
Suisse	50.0	50.0	36.4	58.3	50.0	75.0	75.0	80.0	0.0	33.3	
Prop. de femmes (%)	50.0	0.0	25.0	42.9	0.0	33.3	50.0	50.0		0.0	
Europe	8.3	0.0	27.3	8.3	25.0	25.0	0.0	0.0	0.0	16.7	
Prop. de femmes (%)	0.0		33.3	0.0	0.0	0.0				0.0	
Région subsaharienne	33.3	0.0	27.3	16.7	0.0	0.0	0.0	0.0	0.0	16.7	
Prop. de femmes (%)	75.0		100.0	100.0						0.0	
Autres / inconn.	8.3	50.0	9.1	16.7	25.0	0.0	25.0	20.0	100.0	33.3	
Prop. de femmes (%)	100.0	0.0	100.0	50.0	0.0	50.0	0.0	0.0	100.0	50.0	

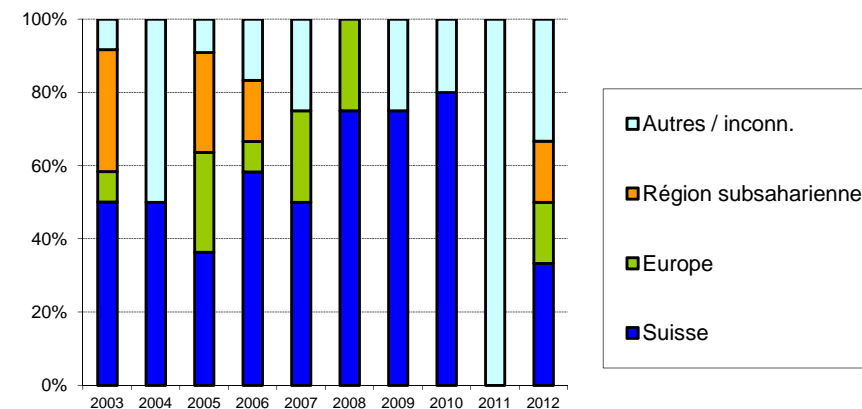

Cas de sida dans le canton de Thurgovie**Déclarations des médecins selon l'année de déclaration et la voie d'infection
(avec proportion de femmes dans les groupes)**

Voie d'infection	Année de déclaration											Total
	jusqu'à 2002	2003	2004	2005	2006	2007	2008	2009	2010	2011	2012	
Rapports hétérosexuels	25	0	3	4	1	0	3	1	1	1	1	40
<i>Prop. de femmes (%)</i>	<i>48.0</i>		<i>100.0</i>	<i>100.0</i>	<i>100.0</i>		<i>33.3</i>	<i>100.0</i>	<i>0.0</i>	<i>100.0</i>	<i>100.0</i>	
Rapports homosexuels	27	0	0	0	0	3	1	2	0	1	0	34
Injection de drogues	37	3	0	2	2	0	0	0	0	0	0	44
<i>Prop. de femmes (%)</i>	<i>21.6</i>	<i>66.7</i>		<i>0.0</i>	<i>50.0</i>							
Autres / inconn.	7	0	0	0	0	0	1	0	0	0	0	8
<i>Prop. de femmes (%)</i>	<i>28.6</i>						<i>0.0</i>					
Total	96	3	3	6	3	3	5	3	1	2	1	126

**Nouveaux cas de sida selon l'année du diagnostic et la voie d'infection
(avec proportion de femmes dans les groupes; sans correction pour les retards de déclaration)**

Voie d'infection	Année du diagnostic											Total
	jusqu'à 2002	2003	2004	2005	2006	2007	2008	2009	2010	2011	2012	
Rapports hétérosexuels	26	2	3	2	0	1	2	1	1	1	1	40
<i>Prop. de femmes (%)</i>	<i>50.0</i>	<i>100.0</i>	<i>100.0</i>	<i>100.0</i>		<i>100.0</i>	<i>0.0</i>	<i>100.0</i>	<i>0.0</i>	<i>100.0</i>	<i>100.0</i>	
Rapports homosexuels	29	0	0	0	1	1	1	1	1	0	0	34
Injection de drogues	40	1	1	1	1	0	0	0	0	0	0	44
<i>Prop. de femmes (%)</i>	<i>25.0</i>	<i>100.0</i>	<i>0.0</i>	<i>0.0</i>	<i>0.0</i>							
Autres / inconn.	7	0	0	0	0	0	1	0	0	0	0	8
<i>Prop. de femmes (%)</i>	<i>28.6</i>						<i>0.0</i>					
Total	102	3	4	3	2	2	4	2	2	1	1	126

Tests VIH-positifs dans le canton du Tessin

Déclarations par les laboratoires de confirmation selon l'année du test et le sexe

Sexe	Année du test											Total
	jusqu'à 2002	2003	2004	2005	2006	2007	2008	2009	2010	2011	2012	
Masculin	557	13	13	15	20	11	29	14	9	12	22	715
Féminin	293	7	6	5	4	7	8	4	8	5	7	354
Inconnu	82	0	0	0	2	0	0	0	0	0	0	84
<i>Prop. de femmes (%)</i>	<i>34.5</i>	<i>35.0</i>	<i>31.6</i>	<i>25.0</i>	<i>16.7</i>	<i>38.9</i>	<i>21.6</i>	<i>22.2</i>	<i>47.1</i>	<i>29.4</i>	<i>24.1</i>	
Total	932	20	19	20	26	18	37	18	17	17	29	1153

Les laboratoires de confirmation ont déclaré les tests VIH-positifs depuis 1985. Les tests répétés connus chez la même personne ont été exclus.

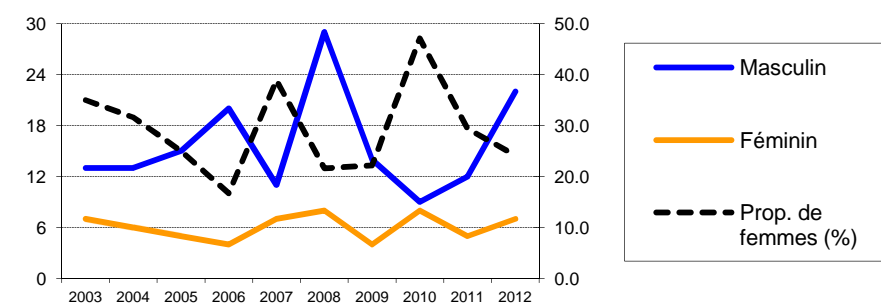

Déclarations complémentaires des médecins selon l'année du test et le sexe

Sexe	Année du test										
	2003	2004	2005	2006	2007	2008	2009	2010	2011	2012	
Masculin	12	10	15	18	10	24	13	7	10	8	
Féminin	5	6	5	4	7	7	4	8	2	3	
<i>Prop. de femmes (%)</i>	<i>29.4</i>	<i>37.5</i>	<i>25.0</i>	<i>18.2</i>	<i>41.2</i>	<i>22.6</i>	<i>23.5</i>	<i>53.3</i>	<i>16.7</i>	<i>27.3</i>	
Total	17	16	20	22	17	31	17	15	12	11	
% des déclarations de laboratoire	<i>85.0</i>	<i>84.2</i>	<i>100.0</i>	<i>84.6</i>	<i>94.4</i>	<i>83.8</i>	<i>94.4</i>	<i>88.2</i>	<i>70.6</i>	<i>37.9</i>	

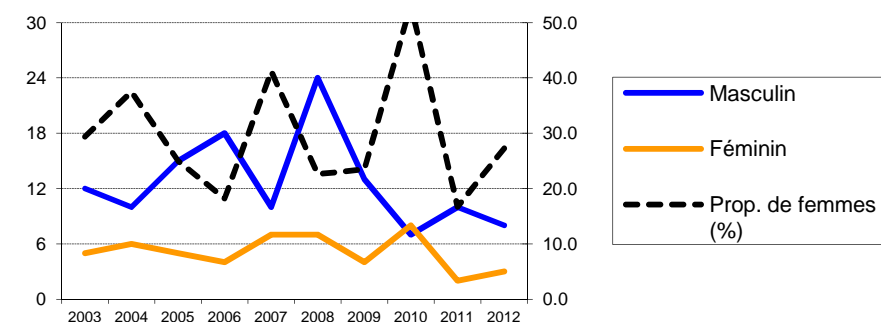

Proportions selon la voie d'infection (en pour cent) dans les déclarations complémentaires des médecins (avec proportion de femmes dans les groupes "hétérosexuel" et "Injection de drogues")

Voie d'infection	Année du test										
	2003	2004	2005	2006	2007	2008	2009	2010	2011	2012	
Rapports hétérosexuels	64.7	75.0	55.0	50.0	41.2	45.2	41.2	40.0	50.0	36.4	
<i>Prop. de femmes (%)</i>	<i>45.5</i>	<i>50.0</i>	<i>36.4</i>	<i>36.4</i>	<i>71.4</i>	<i>50.0</i>	<i>57.1</i>	<i>83.3</i>	<i>33.3</i>	<i>50.0</i>	
Rapports homosexuels	35.3	18.8	30.0	40.9	47.1	48.4	47.1	26.7	41.7	54.5	
Injection de drogues	0.0	6.3	15.0	4.5	5.9	3.2	11.8	13.3	0.0	9.1	
<i>Prop. de femmes (%)</i>		<i>0.0</i>	<i>33.3</i>	<i>0.0</i>	<i>100.0</i>	<i>0.0</i>	<i>0.0</i>	<i>50.0</i>		<i>100.0</i>	
Transfusion	0.0	0.0	0.0	0.0	0.0	0.0	0.0	6.7	0.0	0.0	
Mère-enfant	0.0	0.0	0.0	0.0	0.0	0.0	0.0	6.7	0.0	0.0	
Autres / inconn.	0.0	0.0	0.0	4.5	5.9	3.2	0.0	6.7	8.3	0.0	

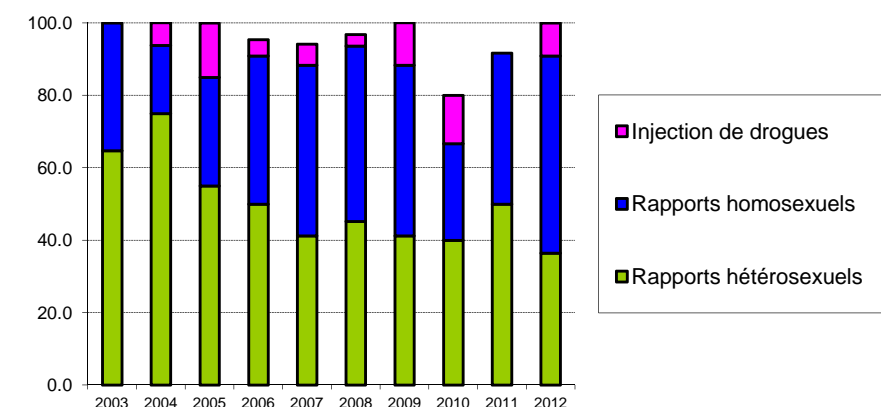

Proportions selon la région d'origine (en pour cent) dans les déclarations complémentaires des médecins (avec proportion de femmes dans les groupes)

Région d'origine	Année du test										
	2003	2004	2005	2006	2007	2008	2009	2010	2011	2012	
Suisse	41.2	50.0	55.0	68.2	29.4	67.7	64.7	53.3	58.3	81.8	
<i>Prop. de femmes (%)</i>	<i>28.6</i>	<i>50.0</i>	<i>36.4</i>	<i>0.0</i>	<i>20.0</i>	<i>19.0</i>	<i>18.2</i>	<i>37.5</i>	<i>14.3</i>	<i>33.3</i>	
Europe	23.5	6.3	20.0	18.2	41.2	9.7	0.0	13.3	41.7	9.1	
<i>Prop. de femmes (%)</i>	<i>25.0</i>	<i>0.0</i>	<i>0.0</i>	<i>25.0</i>	<i>14.3</i>	<i>33.3</i>		<i>50.0</i>	<i>20.0</i>	<i>0.0</i>	
Région subsaharienne	11.8	12.5	5.0	9.1	5.9	3.2	17.6	13.3	0.0	0.0	
<i>Prop. de femmes (%)</i>	<i>50.0</i>	<i>0.0</i>	<i>0.0</i>	<i>100.0</i>	<i>100.0</i>	<i>0.0</i>	<i>33.3</i>	<i>100.0</i>			
Autres / inconn.	23.5	31.3	20.0	4.5	23.5	19.4	17.6	20.0	0.0	9.1	
<i>Prop. de femmes (%)</i>	<i>25.0</i>	<i>40.0</i>	<i>25.0</i>	<i>100.0</i>	<i>100.0</i>	<i>33.3</i>	<i>33.3</i>	<i>66.7</i>		<i>0.0</i>	

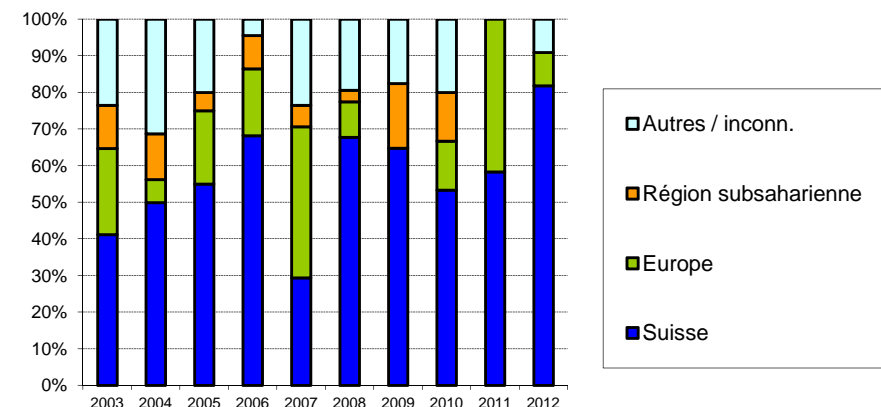

Cas de sida dans le canton du Tessin**Déclarations des médecins selon l'année de déclaration et la voie d'infection
(avec proportion de femmes dans les groupes)**

Voie d'infection	Année de déclaration											Total
	jusqu'à 2002	2003	2004	2005	2006	2007	2008	2009	2010	2011	2012	
Rapports hétérosexuels	66	9	6	2	1	2	4	3	2	1	0	96
<i>Prop. de femmes (%)</i>	<i>54.5</i>	<i>44.4</i>	<i>66.7</i>	<i>0.0</i>	<i>0.0</i>	<i>50.0</i>	<i>0.0</i>	<i>33.3</i>	<i>50.0</i>	<i>100.0</i>		
Rapports homosexuels	81	4	2	1	1	3	0	2	3	1	1	99
Injection de drogues	183	7	2	7	1	3	2	0	2	0	0	207
<i>Prop. de femmes (%)</i>	<i>31.7</i>	<i>28.6</i>	<i>50.0</i>	<i>28.6</i>	<i>0.0</i>	<i>33.3</i>	<i>50.0</i>		<i>50.0</i>			
Autres / inconn.	22	0	1	1	0	0	0	1	2	0	0	27
<i>Prop. de femmes (%)</i>	<i>50.0</i>		<i>100.0</i>	<i>0.0</i>				<i>0.0</i>	<i>100.0</i>			
Total	352	20	11	11	3	8	6	6	9	2	1	429

**Nouveaux cas de sida selon l'année du diagnostic et la voie d'infection
(avec proportion de femmes dans les groupes; sans correction pour les retards de déclaration)**

Voie d'infection	Année du diagnostic											Total
	jusqu'à 2002	2003	2004	2005	2006	2007	2008	2009	2010	2011	2012	
Rapports hétérosexuels	70	6	5	4	1	2	3	3	1	1	0	96
<i>Prop. de femmes (%)</i>	<i>52.9</i>	<i>50.0</i>	<i>80.0</i>	<i>0.0</i>	<i>100.0</i>	<i>0.0</i>	<i>0.0</i>	<i>33.3</i>	<i>100.0</i>	<i>100.0</i>		
Rapports homosexuels	84	3	1	0	3	1	1	2	2	1	1	99
Injection de drogues	194	2	1	4	2	0	2	0	2	0	0	207
<i>Prop. de femmes (%)</i>	<i>30.9</i>	<i>100.0</i>	<i>100.0</i>	<i>0.0</i>	<i>50.0</i>		<i>50.0</i>		<i>50.0</i>			
Autres / inconn.	23	0	0	1	0	0	0	2	1	0	0	27
<i>Prop. de femmes (%)</i>	<i>52.2</i>			<i>0.0</i>				<i>50.0</i>	<i>100.0</i>			
Total	371	11	7	9	6	3	6	7	6	2	1	429

Tests VIH-positifs dans le canton d'Uri

Déclarations par les laboratoires de confirmation selon l'année du test et le sexe

Sexe	Année du test											Total
	jusqu'à 2002	2003	2004	2005	2006	2007	2008	2009	2010	2011	2012	
Masculin	4	2	1	1	0	1	2	0	0	1	0	12
Féminin	4	0	0	1	0	0	0	0	1	0	0	6
Inconnu	1	0	0	0	0	0	0	0	0	0	0	1
Prop. de femmes (%)	50.0	0.0	0.0	50.0	0.0	0.0	0.0	0.0	100.0	0.0	0.0	
Total	9	2	1	2	0	1	2	0	1	1	0	19

Les laboratoires de confirmation ont déclaré les tests VIH-positifs depuis 1985. Les tests répétés connus chez la même personne ont été exclus.

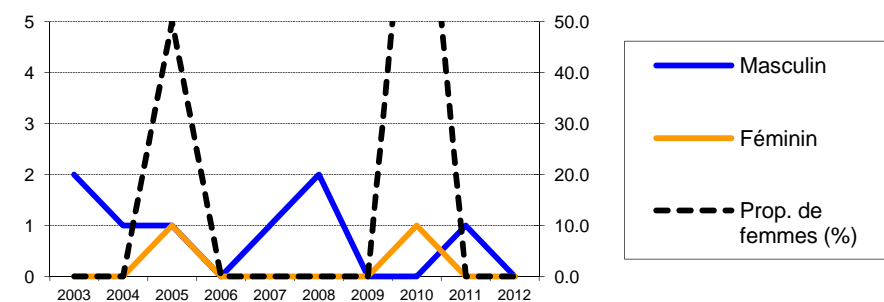

Déclarations complémentaires des médecins selon l'année du test et le sexe

Sexe	Année du test										
	2003	2004	2005	2006	2007	2008	2009	2010	2011	2012	
Masculin	2	1	1	0	1	1	0	0	0	0	(jusqu'au 31.12.2012)
Féminin	0	0	1	0	0	0	0	1	0	0	
Prop. de femmes (%)	0.0	0.0	50.0	0.0	0.0	0.0	0.0	100.0	0.0	0.0	
Total	2	1	2	0	1	1	0	1	0	0	
% des déclarations de laboratoire	100.0	100.0	100.0	100.0	100.0	50.0	100.0	100.0	0.0	0.0	

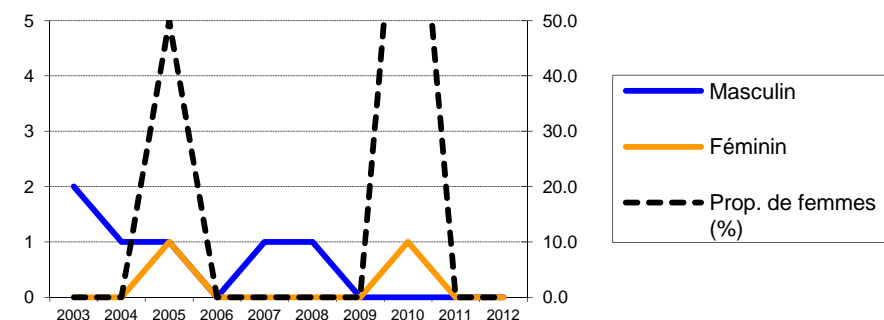

Proportions selon la voie d'infection (en pour cent) dans les déclarations complémentaires des médecins (avec proportion de femmes dans les groupes "hétérosexuel" et "Injection de drogues")

Voie d'infection	Année du test										
	2003	2004	2005	2006	2007	2008	2009	2010	2011	2012	
Rapports hétérosexuels	100.0	100.0	100.0	0.0	0.0	0.0	0.0	100.0	0.0	0.0	(jusqu'au 31.12.2012)
Prop. de femmes (%)	0.0	0.0	50.0					100.0			
Rapports homosexuels	0.0	0.0	0.0	0.0	100.0	100.0	0.0	0.0	0.0	0.0	
Injection de drogues	0.0	0.0	0.0	0.0	0.0	0.0	0.0	0.0	0.0	0.0	
Prop. de femmes (%)											
Transfusion	0.0	0.0	0.0	0.0	0.0	0.0	0.0	0.0	0.0	0.0	
Mère-enfant	0.0	0.0	0.0	0.0	0.0	0.0	0.0	0.0	0.0	0.0	
Autres / inconn.	0.0	0.0	0.0	0.0	0.0	0.0	0.0	0.0	0.0	0.0	

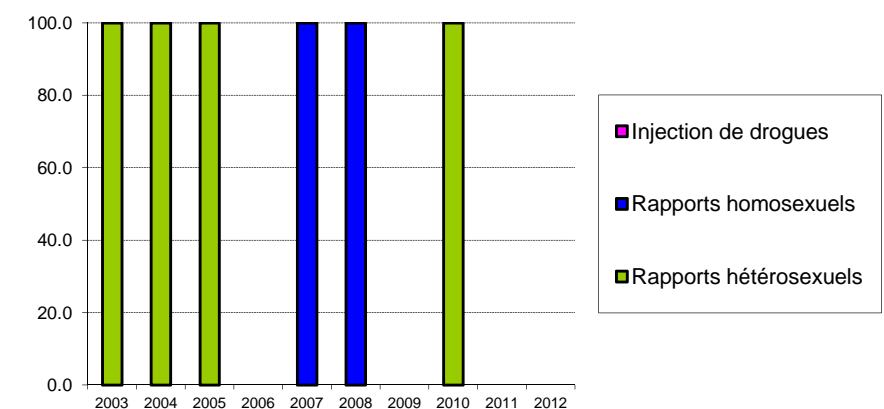

Proportions selon la région d'origine (en pour cent) dans les déclarations complémentaires des médecins (avec proportion de femmes dans les groupes)

Région d'origine	Année du test										
	2003	2004	2005	2006	2007	2008	2009	2010	2011	2012	
Suisse	100.0	100.0	100.0	0.0	100.0	0.0	0.0	0.0	0.0	0.0	(jusqu'au 31.12.2012)
Prop. de femmes (%)	0.0	0.0	50.0		0.0						
Europe	0.0	0.0	0.0	0.0	0.0	0.0	0.0	0.0	0.0	0.0	
Prop. de femmes (%)											
Région subsaharienne	0.0	0.0	0.0	0.0	0.0	0.0	0.0	0.0	0.0	0.0	
Prop. de femmes (%)											
Autres / inconn.	0.0	0.0	0.0	0.0	0.0	100.0	0.0	100.0	0.0	0.0	
Prop. de femmes (%)						0.0		100.0			

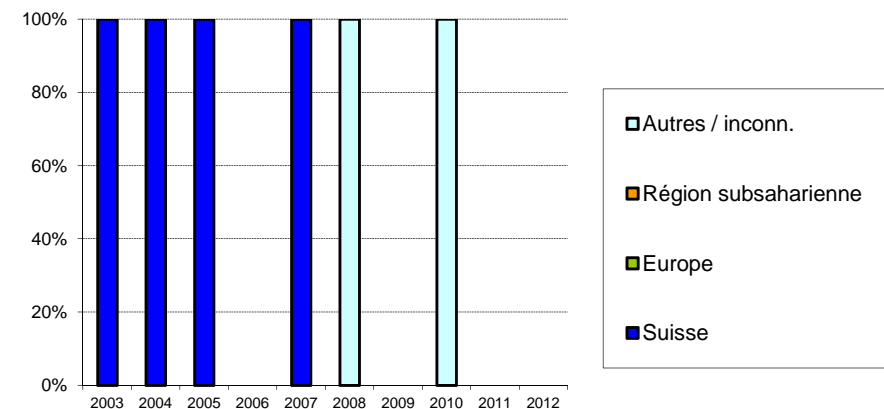

Cas de sida dans le canton d'Uri**Déclarations des médecins selon l'année de déclaration et la voie d'infection
(avec proportion de femmes dans les groupes)**

Voie d'infection	Année de déclaration											Total
	jusqu'à 2002	2003	2004	2005	2006	2007	2008	2009	2010	2011	2012	
Rapports hétérosexuels	3	0	0	1	0	0	0	0	1	0	0	5
<i>Prop. de femmes (%)</i>	<i>33.3</i>			<i>100.0</i>					<i>100.0</i>			
Rapports homosexuels	1	0	0	0	0	0	0	0	0	0	0	1
Injection de drogues	3	0	0	0	0	0	0	0	0	0	0	3
<i>Prop. de femmes (%)</i>	<i>0.0</i>											
Autres / inconn.	1	0	0	0	0	0	0	0	0	0	0	1
<i>Prop. de femmes (%)</i>	<i>100.0</i>											
Total	8	0	0	1	0	0	0	0	1	0	0	10

**Nouveaux cas de sida selon l'année du diagnostic et la voie d'infection
(avec proportion de femmes dans les groupes; sans correction pour les retards de déclaration)**

Voie d'infection	Année du diagnostic											Total
	jusqu'à 2002	2003	2004	2005	2006	2007	2008	2009	2010	2011	2012	
Rapports hétérosexuels	3	0	0	1	0	0	0	0	1	0	0	5
<i>Prop. de femmes (%)</i>	<i>33.3</i>			<i>100.0</i>					<i>100.0</i>			
Rapports homosexuels	1	0	0	0	0	0	0	0	0	0	0	1
Injection de drogues	3	0	0	0	0	0	0	0	0	0	0	3
<i>Prop. de femmes (%)</i>	<i>0.0</i>											
Autres / inconn.	1	0	0	0	0	0	0	0	0	0	0	1
<i>Prop. de femmes (%)</i>	<i>100.0</i>											
Total	8	0	0	1	0	0	0	0	1	0	0	10

Tests VIH-positifs dans le canton de Vaud

Déclarations par les laboratoires de confirmation selon l'année du test et le sexe

Sexe	Année du test											Total
	jusqu'à 2002	2003	2004	2005	2006	2007	2008	2009	2010	2011	2012	
Masculin	1432	66	80	63	67	59	66	58	54	47	58	2050
Féminin	750	50	53	41	39	33	21	35	30	28	29	1109
Inconnu	173	0	0	0	0	0	0	0	0	0	0	173
<i>Prop. de femmes (%)</i>	<i>34.4</i>	<i>43.1</i>	<i>39.9</i>	<i>39.4</i>	<i>36.8</i>	<i>35.9</i>	<i>24.1</i>	<i>37.6</i>	<i>35.7</i>	<i>37.3</i>	<i>33.3</i>	
Total	2355	116	133	104	106	92	87	93	84	75	87	3332

Les laboratoires de confirmation ont déclaré les tests VIH-positifs depuis 1985. Les tests répétés connus chez la même personne ont été exclus.

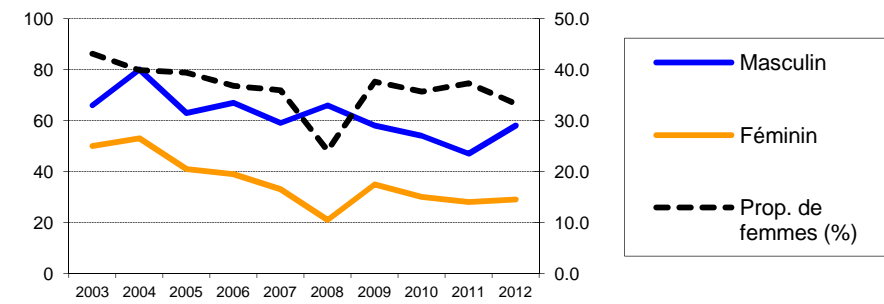

Déclarations complémentaires des médecins selon l'année du test et le sexe

Sexe	Année du test										
	2003	2004	2005	2006	2007	2008	2009	2010	2011	2012	
Masculin	59	77	57	64	54	55	46	43	34	27	
Féminin	45	49	39	37	27	13	28	25	22	16	
<i>Prop. de femmes (%)</i>	<i>43.3</i>	<i>38.9</i>	<i>40.6</i>	<i>36.6</i>	<i>33.3</i>	<i>19.1</i>	<i>37.8</i>	<i>36.8</i>	<i>39.3</i>	<i>37.2</i>	
Total	104	126	96	101	81	68	74	68	56	43	
% des déclarations de laboratoire	<i>89.7</i>	<i>94.7</i>	<i>92.3</i>	<i>95.3</i>	<i>88.0</i>	<i>78.2</i>	<i>79.6</i>	<i>81.0</i>	<i>74.7</i>	<i>49.4</i>	

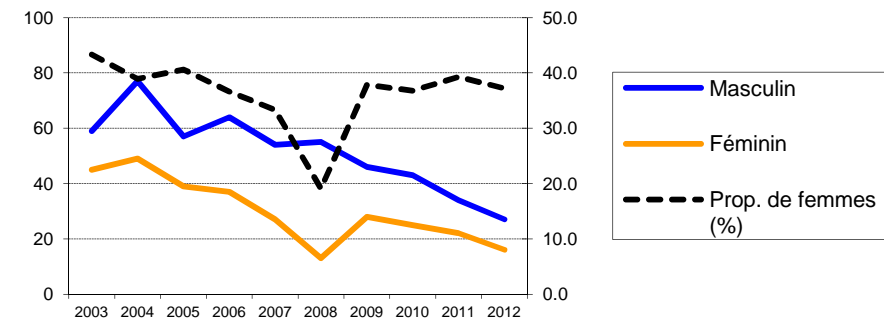

Proportions selon la voie d'infection (en pour cent) dans les déclarations complémentaires des médecins (avec proportion de femmes dans les groupes "hétérosexuel" et "Injection de drogues")

Voie d'infection	Année du test										
	2003	2004	2005	2006	2007	2008	2009	2010	2011	2012	
Rapports hétérosexuels	58.7	58.7	56.3	56.4	56.8	50.0	60.8	55.9	57.1	44.2	
<i>Prop. de femmes (%)</i>	<i>55.7</i>	<i>59.5</i>	<i>55.6</i>	<i>59.6</i>	<i>52.2</i>	<i>38.2</i>	<i>55.6</i>	<i>57.9</i>	<i>59.4</i>	<i>73.7</i>	
Rapports homosexuels	16.3	21.4	24.0	32.7	33.3	47.1	31.1	36.8	32.1	37.2	
Injection de drogues	19.2	16.7	13.5	8.9	4.9	2.9	4.1	1.5	5.4	7.0	
<i>Prop. de femmes (%)</i>	<i>45.0</i>	<i>14.3</i>	<i>46.2</i>	<i>22.2</i>	<i>0.0</i>	<i>0.0</i>	<i>33.3</i>	<i>0.0</i>	<i>66.7</i>	<i>0.0</i>	
Transfusion	1.9	1.6	0.0	0.0	0.0	0.0	1.4	0.0	0.0	0.0	
Mère-enfant	0.0	0.0	1.0	1.0	0.0	0.0	0.0	0.0	3.6	0.0	
Autres / inconn.	3.8	1.6	5.2	1.0	4.9	0.0	2.7	5.9	1.8	11.6	

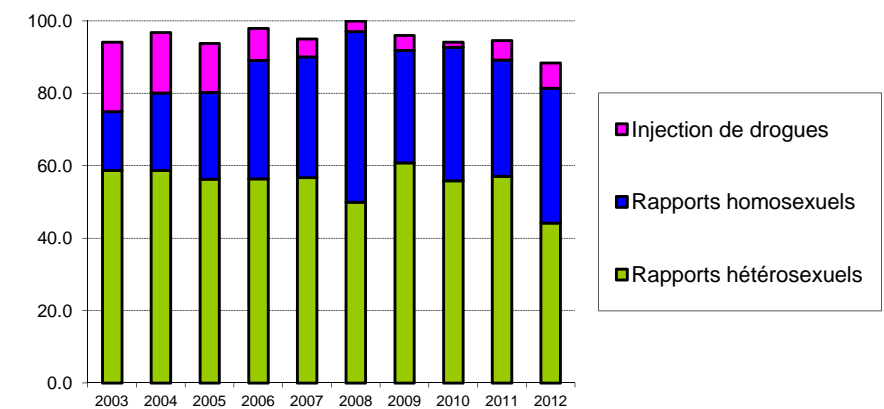

Proportions selon la région d'origine (en pour cent) dans les déclarations complémentaires des médecins (avec proportion de femmes dans les groupes)

Région d'origine	Année du test										
	2003	2004	2005	2006	2007	2008	2009	2010	2011	2012	
Suisse	48.1	45.2	26.0	39.6	43.2	30.9	40.5	25.0	33.9	39.5	
<i>Prop. de femmes (%)</i>	<i>34.0</i>	<i>19.3</i>	<i>20.0</i>	<i>30.0</i>	<i>11.4</i>	<i>4.8</i>	<i>20.0</i>	<i>5.9</i>	<i>42.1</i>	<i>11.8</i>	
Europe	11.5	16.7	26.0	13.9	8.6	25.0	9.5	19.1	17.9	18.6	
<i>Prop. de femmes (%)</i>	<i>33.3</i>	<i>19.0</i>	<i>24.0</i>	<i>0.0</i>	<i>0.0</i>	<i>5.9</i>	<i>14.3</i>	<i>7.7</i>	<i>0.0</i>	<i>37.5</i>	
Région subsaharienne	27.9	29.4	31.3	26.7	33.3	22.1	40.5	33.8	23.2	18.6	
<i>Prop. de femmes (%)</i>	<i>69.0</i>	<i>81.1</i>	<i>70.0</i>	<i>77.8</i>	<i>63.0</i>	<i>60.0</i>	<i>66.7</i>	<i>60.9</i>	<i>69.2</i>	<i>87.5</i>	
Autres / inconn.	12.5	8.7	16.7	19.8	14.8	22.1	9.5	22.1	25.0	23.3	
<i>Prop. de femmes (%)</i>	<i>30.8</i>	<i>36.4</i>	<i>43.8</i>	<i>20.0</i>	<i>50.0</i>	<i>13.3</i>	<i>14.3</i>	<i>60.0</i>	<i>35.7</i>	<i>40.0</i>	

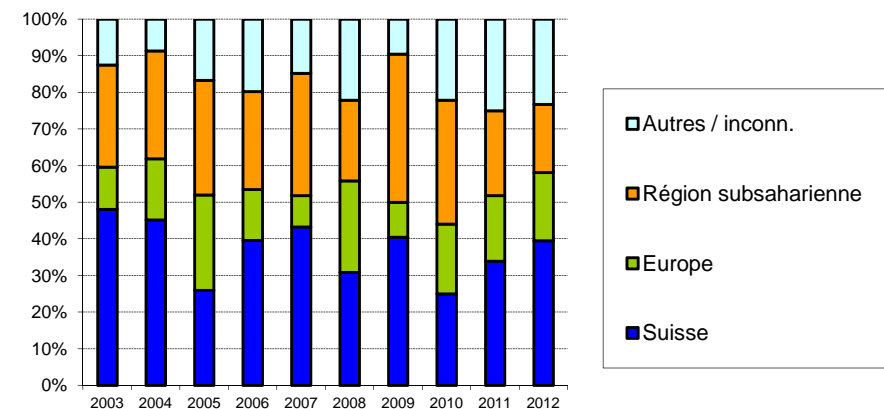

Cas de sida dans le canton de Vaud

Déclarations des médecins selon l'année de déclaration et la voie d'infection (avec proportion de femmes dans les groupes)

Voie d'infection	Année de déclaration											Total
	jusqu'à 2002	2003	2004	2005	2006	2007	2008	2009	2010	2011	2012	
Rapports hétérosexuels	210	14	16	23	6	15	11	13	13	14	6	341
<i>Prop. de femmes (%)</i>	<i>48.6</i>	<i>50.0</i>	<i>62.5</i>	<i>43.5</i>	<i>33.3</i>	<i>33.3</i>	<i>63.6</i>	<i>53.8</i>	<i>46.2</i>	<i>50.0</i>	<i>33.3</i>	
Rapports homosexuels	277	7	7	7	4	8	10	2	6	5	0	333
Injection de drogues	285	7	6	8	3	4	1	2	4	1	0	321
<i>Prop. de femmes (%)</i>	<i>36.5</i>	<i>28.6</i>	<i>16.7</i>	<i>12.5</i>	<i>100.0</i>	<i>25.0</i>	<i>100.0</i>	<i>0.0</i>	<i>25.0</i>	<i>0.0</i>		
Autres / inconn.	40	2	0	0	1	2	1	1	0	0	1	48
<i>Prop. de femmes (%)</i>	<i>42.5</i>	<i>0.0</i>			<i>0.0</i>	<i>50.0</i>	<i>100.0</i>	<i>0.0</i>			<i>100.0</i>	
Total	812	30	29	38	14	29	23	18	23	20	7	1043

Nouveaux cas de sida selon l'année du diagnostic et la voie d'infection (avec proportion de femmes dans les groupes; sans correction pour les retards de déclaration)

Voie d'infection	Année du diagnostic											Total
	jusqu'à 2002	2003	2004	2005	2006	2007	2008	2009	2010	2011	2012	
Rapports hétérosexuels	235	15	16	12	10	13	8	8	10	11	3	341
<i>Prop. de femmes (%)</i>	<i>48.5</i>	<i>60.0</i>	<i>37.5</i>	<i>50.0</i>	<i>30.0</i>	<i>53.8</i>	<i>62.5</i>	<i>62.5</i>	<i>40.0</i>	<i>45.5</i>	<i>33.3</i>	
Rapports homosexuels	282	10	7	4	8	7	5	2	7	1	0	333
Injection de drogues	301	4	2	5	3	4	0	1	1	0	0	321
<i>Prop. de femmes (%)</i>	<i>36.2</i>	<i>50.0</i>	<i>50.0</i>	<i>20.0</i>	<i>33.3</i>	<i>0.0</i>		<i>0.0</i>	<i>0.0</i>			
Autres / inconn.	43	1	1	1	0	1	0	0	0	0	1	48
<i>Prop. de femmes (%)</i>	<i>39.5</i>	<i>0.0</i>	<i>100.0</i>	<i>100.0</i>		<i>0.0</i>					<i>100.0</i>	
Total	861	30	26	22	21	25	13	11	18	12	4	1043

Tests VIH-positifs dans le canton du Valais

Déclarations par les laboratoires de confirmation selon l'année du test et le sexe

Sexe	Année du test											Total
	jusqu'à 2002	2003	2004	2005	2006	2007	2008	2009	2010	2011	2012	
Masculin	261	6	9	11	5	11	6	11	12	7	12	351
Féminin	154	9	6	5	7	6	10	5	3	5	7	217
Inconnu	54	0	1	0	0	0	0	0	0	0	0	55
<i>Prop. de femmes (%)</i>	<i>37.1</i>	<i>60.0</i>	<i>40.0</i>	<i>31.3</i>	<i>58.3</i>	<i>35.3</i>	<i>62.5</i>	<i>31.3</i>	<i>20.0</i>	<i>41.7</i>	<i>36.8</i>	
Total	469	15	16	16	12	17	16	16	15	12	19	623

Les laboratoires de confirmation ont déclaré les tests VIH-positifs depuis 1985. Les tests répétés connus chez la même personne ont été exclus.

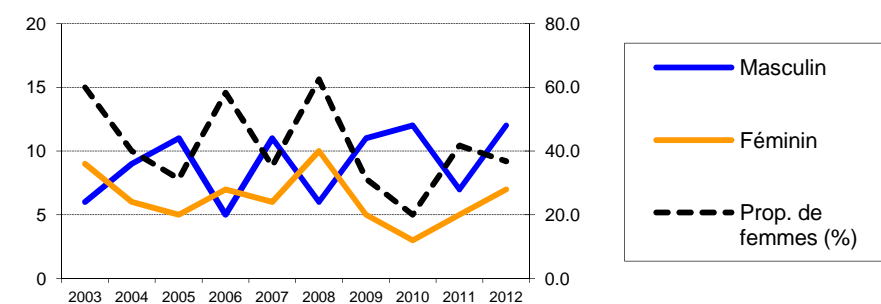

Déclarations complémentaires des médecins selon l'année du test et le sexe

Sexe	Année du test										
	2003	2004	2005	2006	2007	2008	2009	2010	2011	2012	
Masculin	5	9	11	5	10	5	8	8	3	5	
Féminin	8	5	5	7	6	6	4	1	2	4	
<i>Prop. de femmes (%)</i>	<i>61.5</i>	<i>35.7</i>	<i>31.3</i>	<i>58.3</i>	<i>37.5</i>	<i>54.5</i>	<i>33.3</i>	<i>11.1</i>	<i>40.0</i>	<i>44.4</i>	
Total	13	14	16	12	16	11	12	9	5	9	
% des déclarations de laboratoire	<i>86.7</i>	<i>87.5</i>	<i>100.0</i>	<i>100.0</i>	<i>94.1</i>	<i>68.8</i>	<i>75.0</i>	<i>60.0</i>	<i>41.7</i>	<i>47.4</i>	

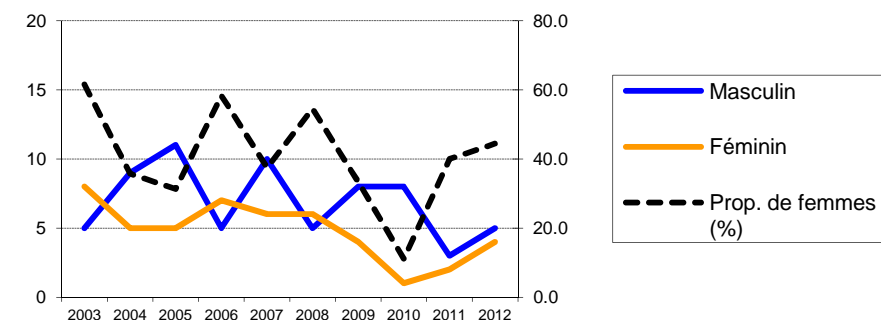

Proportions selon la voie d'infection (en pour cent) dans les déclarations complémentaires des médecins (avec proportion de femmes dans les groupes "hétérosexuel" et "Injection de drogues")

Voie d'infection	Année du test										
	2003	2004	2005	2006	2007	2008	2009	2010	2011	2012	
Rapports hétérosexuels	53.8	64.3	62.5	58.3	56.3	63.6	66.7	44.4	60.0	55.6	
<i>Prop. de femmes (%)</i>	<i>71.4</i>	<i>55.6</i>	<i>50.0</i>	<i>85.7</i>	<i>66.7</i>	<i>71.4</i>	<i>37.5</i>	<i>25.0</i>	<i>66.7</i>	<i>60.0</i>	
Rapports homosexuels	15.4	28.6	31.3	25.0	25.0	18.2	25.0	55.6	0.0	11.1	
Injection de drogues	23.1	7.1	0.0	8.3	6.3	9.1	0.0	0.0	20.0	11.1	
<i>Prop. de femmes (%)</i>	<i>66.7</i>	<i>0.0</i>	<i>100.0</i>	<i>0.0</i>	<i>0.0</i>	<i>0.0</i>	<i>0.0</i>	<i>0.0</i>	<i>0.0</i>	<i>0.0</i>	
Transfusion	0.0	0.0	0.0	0.0	0.0	0.0	8.3	0.0	20.0	0.0	
Mère-enfant	0.0	0.0	0.0	0.0	6.3	0.0	0.0	0.0	0.0	0.0	
Autres / inconn.	7.7	0.0	6.3	8.3	6.3	9.1	0.0	0.0	0.0	22.2	

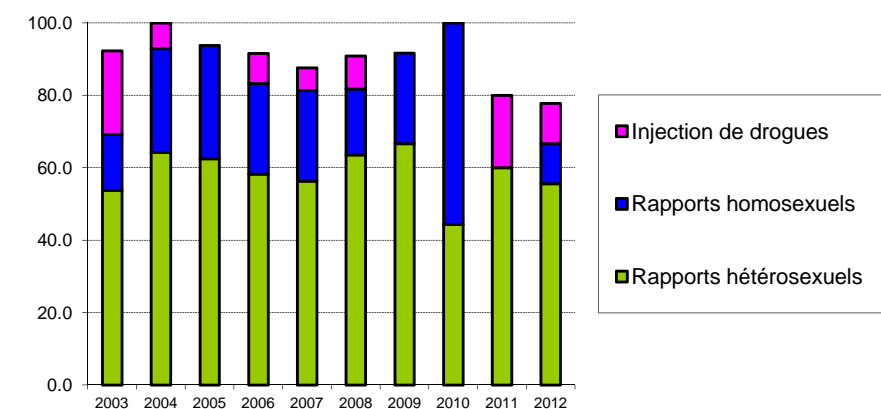

Proportions selon la région d'origine (en pour cent) dans les déclarations complémentaires des médecins (avec proportion de femmes dans les groupes)

Région d'origine	Année du test										
	2003	2004	2005	2006	2007	2008	2009	2010	2011	2012	
Suisse	53.8	71.4	37.5	25.0	50.0	36.4	41.7	88.9	40.0	66.7	
<i>Prop. de femmes (%)</i>	<i>57.1</i>	<i>20.0</i>	<i>0.0</i>	<i>33.3</i>	<i>37.5</i>	<i>25.0</i>	<i>20.0</i>	<i>12.5</i>	<i>50.0</i>	<i>33.3</i>	
Europe	7.7	7.1	12.5	25.0	25.0	9.1	33.3	11.1	20.0	11.1	
<i>Prop. de femmes (%)</i>	<i>0.0</i>	<i>100.0</i>	<i>0.0</i>	<i>66.7</i>	<i>0.0</i>	<i>100.0</i>	<i>75.0</i>	<i>0.0</i>	<i>100.0</i>	<i>0.0</i>	
Région subsaharienne	23.1	21.4	31.3	50.0	18.8	18.2	8.3	0.0	20.0	11.1	
<i>Prop. de femmes (%)</i>	<i>66.7</i>	<i>66.7</i>	<i>80.0</i>	<i>66.7</i>	<i>100.0</i>	<i>100.0</i>	<i>0.0</i>	<i>0.0</i>	<i>0.0</i>	<i>100.0</i>	
Autres / inconn.	15.4	0.0	18.8	0.0	6.3	36.4	16.7	0.0	20.0	11.1	
<i>Prop. de femmes (%)</i>	<i>100.0</i>	<i>0.0</i>	<i>33.3</i>	<i>0.0</i>	<i>0.0</i>	<i>50.0</i>	<i>0.0</i>	<i>0.0</i>	<i>0.0</i>	<i>100.0</i>	

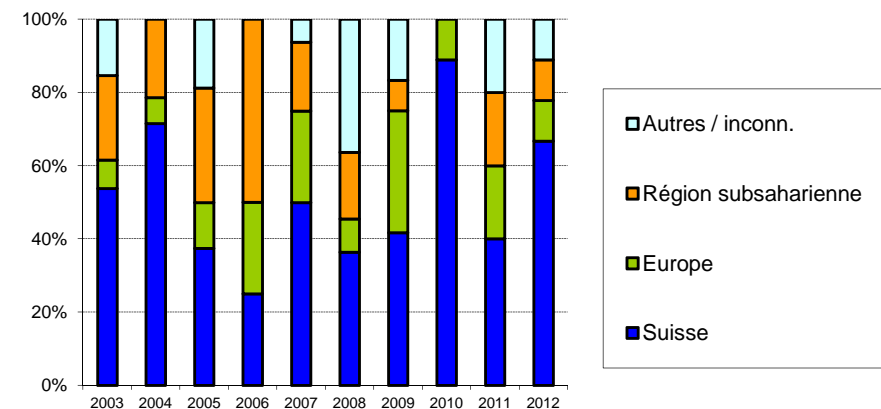

Cas de sida dans le canton du Valais**Déclarations des médecins selon l'année de déclaration et la voie d'infection
(avec proportion de femmes dans les groupes)**

Voie d'infection	Année de déclaration											Total
	jusqu'à 2002	2003	2004	2005	2006	2007	2008	2009	2010	2011	2012	
Rapports hétérosexuels	47	0	5	4	1	4	2	2	3	1	1	70
<i>Prop. de femmes (%)</i>	<i>46.8</i>		<i>80.0</i>	<i>50.0</i>	<i>100.0</i>	<i>25.0</i>	<i>50.0</i>	<i>100.0</i>	<i>0.0</i>	<i>100.0</i>	<i>100.0</i>	
Rapports homosexuels	29	1	1	0	1	1	0	0	1	0	0	34
Injection de drogues	55	2	3	1	0	0	0	0	0	1	0	62
<i>Prop. de femmes (%)</i>	<i>36.4</i>	<i>50.0</i>	<i>33.3</i>	<i>100.0</i>						<i>0.0</i>		
Autres / inconn.	5	0	0	1	0	0	1	0	0	0	0	7
<i>Prop. de femmes (%)</i>	<i>40.0</i>			<i>0.0</i>			<i>100.0</i>					
Total	136	3	9	6	2	5	3	2	4	2	1	173

**Nouveaux cas de sida selon l'année du diagnostic et la voie d'infection
(avec proportion de femmes dans les groupes; sans correction pour les retards de déclaration)**

Voie d'infection	Année du diagnostic											Total
	jusqu'à 2002	2003	2004	2005	2006	2007	2008	2009	2010	2011	2012	
Rapports hétérosexuels	49	1	3	4	3	3	1	1	4	0	1	70
<i>Prop. de femmes (%)</i>	<i>46.9</i>	<i>100.0</i>	<i>100.0</i>	<i>50.0</i>	<i>33.3</i>	<i>66.7</i>	<i>0.0</i>	<i>100.0</i>	<i>25.0</i>		<i>100.0</i>	
Rapports homosexuels	30	1	0	0	1	1	0	0	1	0	0	34
Injection de drogues	61	0	0	0	0	0	0	0	0	1	0	62
<i>Prop. de femmes (%)</i>	<i>37.7</i>									<i>0.0</i>		
Autres / inconn.	5	0	0	1	0	0	1	0	0	0	0	7
<i>Prop. de femmes (%)</i>	<i>40.0</i>			<i>0.0</i>			<i>100.0</i>					
Total	145	2	3	5	4	4	2	1	5	1	1	173

Tests VIH-positifs dans le canton de Zoug

Déclarations par les laboratoires de confirmation selon l'année du test et le sexe

Sexe	Année du test											Total
	jusqu'à 2002	2003	2004	2005	2006	2007	2008	2009	2010	2011	2012	
Masculin	75	6	4	0	9	6	4	4	5	3	4	120
Féminin	37	1	0	3	2	1	0	0	2	0	0	46
Inconnu	10	0	0	0	0	0	0	0	0	0	0	10
Prop. de femmes (%)	33.0	14.3	0.0	100.0	18.2	14.3	0.0	0.0	28.6	0.0	0.0	
Total	122	7	4	3	11	7	4	4	7	3	4	176

Les laboratoires de confirmation ont déclaré les tests VIH-positifs depuis 1985. Les tests répétés connus chez la même personne ont été exclus.

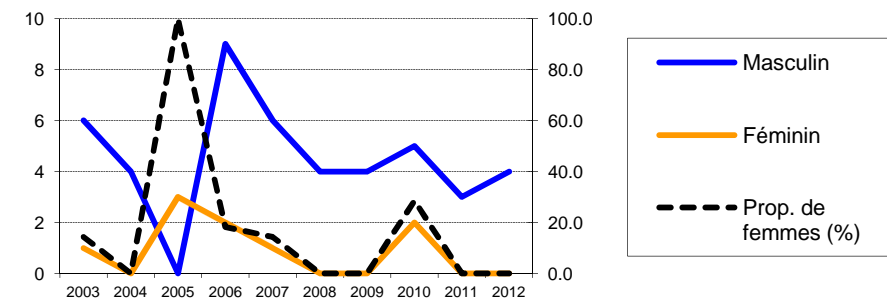

Déclarations complémentaires des médecins selon l'année du test et le sexe

Sexe	Année du test										
	2003	2004	2005	2006	2007	2008	2009	2010	2011	2012	
Masculin	4	4	0	8	6	4	4	5	3	3	
Féminin	1	0	3	2	1	0	0	2	0	0	
Prop. de femmes (%)	20.0	0.0	100.0	20.0	14.3	0.0	0.0	28.6	0.0	0.0	
Total	5	4	3	10	7	4	4	7	3	3	
% des déclarations de laboratoire	71.4	100.0	100.0	90.9	100.0	100.0	100.0	100.0	100.0	75.0	

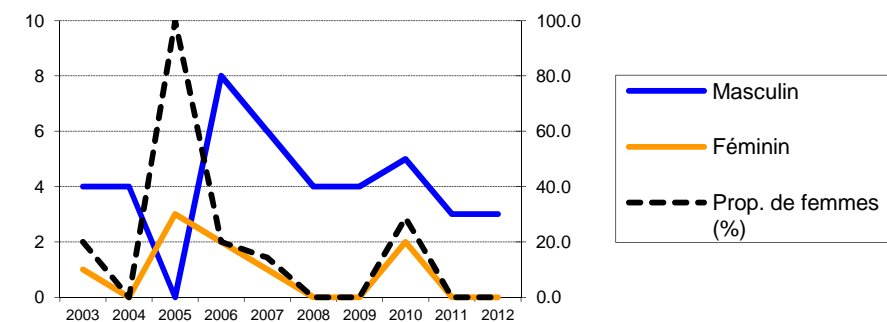

Proportions selon la voie d'infection (en pour cent) dans les déclarations complémentaires des médecins (avec proportion de femmes dans les groupes "hétérosexuel" et "Injection de drogues")

Voie d'infection	Année du test										
	2003	2004	2005	2006	2007	2008	2009	2010	2011	2012	
Rapports hétérosexuels	60.0	0.0	100.0	40.0	42.9	0.0	50.0	42.9	33.3	33.3	
Prop. de femmes (%)	33.3		100.0	50.0	33.3		0.0	66.7	0.0	0.0	
Rapports homosexuels	20.0	75.0	0.0	50.0	57.1	75.0	50.0	57.1	66.7	33.3	
Injection de drogues	20.0	25.0	0.0	0.0	0.0	0.0	0.0	0.0	0.0	0.0	
Prop. de femmes (%)	0.0	0.0									
Transfusion	0.0	0.0	0.0	10.0	0.0	0.0	0.0	0.0	0.0	0.0	
Mère-enfant	0.0	0.0	0.0	0.0	0.0	0.0	0.0	0.0	0.0	0.0	
Autres / inconn.	0.0	0.0	0.0	0.0	0.0	25.0	0.0	0.0	0.0	33.3	

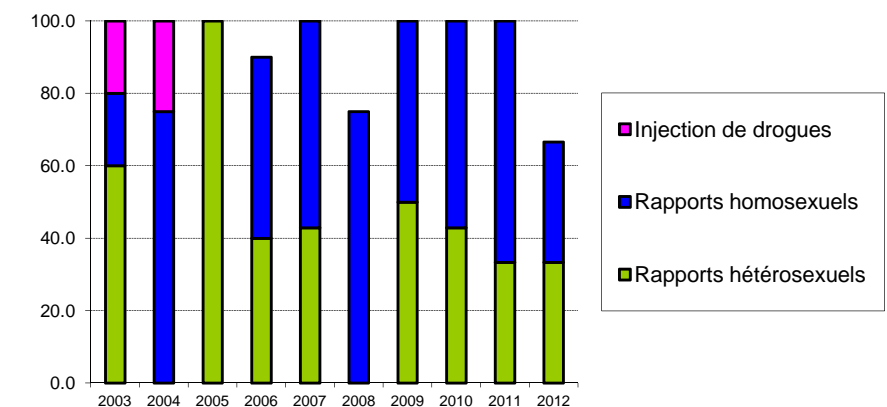

Proportions selon la région d'origine (en pour cent) dans les déclarations complémentaires des médecins (avec proportion de femmes dans les groupes)

Région d'origine	Année du test										
	2003	2004	2005	2006	2007	2008	2009	2010	2011	2012	
Suisse	20.0	25.0	66.7	30.0	57.1	75.0	75.0	28.6	66.7	33.3	
Prop. de femmes (%)	0.0	0.0	100.0	0.0	25.0	0.0	0.0	0.0	0.0	0.0	
Europe	20.0	75.0	0.0	30.0	14.3	0.0	0.0	14.3	0.0	66.7	
Prop. de femmes (%)	0.0	0.0		33.3	0.0			0.0		0.0	
Région subsaharienne	20.0	0.0	33.3	30.0	14.3	0.0	25.0	14.3	0.0	0.0	
Prop. de femmes (%)	0.0		100.0	33.3	0.0		0.0	100.0			
Autres / inconn.	40.0	0.0	0.0	10.0	14.3	25.0	0.0	42.9	33.3	0.0	
Prop. de femmes (%)	50.0			0.0	0.0	0.0		33.3	0.0		

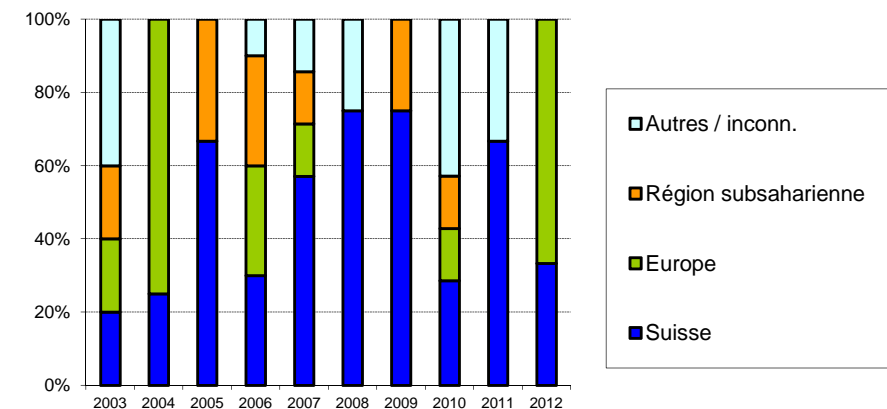

Cas de sida dans le canton de Zoug**Déclarations des médecins selon l'année de déclaration et la voie d'infection
(avec proportion de femmes dans les groupes)**

Voie d'infection	Année de déclaration											Total
	jusqu'à 2002	2003	2004	2005	2006	2007	2008	2009	2010	2011	2012	
Rapports hétérosexuels	17	2	1	2	0	1	1	0	2	0	0	26
<i>Prop. de femmes (%)</i>	<i>11.8</i>	<i>0.0</i>	<i>0.0</i>	<i>50.0</i>		<i>0.0</i>	<i>100.0</i>		<i>50.0</i>			
Rapports homosexuels	17	0	1	0	0	1	1	0	1	2	1	24
Injection de drogues	19	2	1	0	0	0	1	0	0	0	1	24
<i>Prop. de femmes (%)</i>	<i>36.8</i>	<i>50.0</i>	<i>0.0</i>				<i>0.0</i>				<i>100.0</i>	
Autres / inconn.	4	0	0	0	0	0	0	0	0	0	0	4
<i>Prop. de femmes (%)</i>	<i>0.0</i>											
Total	57	4	3	2	0	2	3	0	3	2	2	78

**Nouveaux cas de sida selon l'année du diagnostic et la voie d'infection
(avec proportion de femmes dans les groupes; sans correction pour les retards de déclaration)**

Voie d'infection	Année du diagnostic											Total
	jusqu'à 2002	2003	2004	2005	2006	2007	2008	2009	2010	2011	2012	
Rapports hétérosexuels	18	2	1	1	0	2	0	0	2	0	0	26
<i>Prop. de femmes (%)</i>	<i>11.1</i>	<i>0.0</i>	<i>0.0</i>	<i>100.0</i>		<i>50.0</i>			<i>50.0</i>			
Rapports homosexuels	17	0	1	0	0	1	1	0	2	1	1	24
Injection de drogues	21	2	0	0	0	0	1	0	0	0	0	24
<i>Prop. de femmes (%)</i>	<i>42.9</i>	<i>0.0</i>					<i>0.0</i>					
Autres / inconn.	4	0	0	0	0	0	0	0	0	0	0	4
<i>Prop. de femmes (%)</i>	<i>0.0</i>											
Total	60	4	2	1	0	3	2	0	4	1	1	78

Tests VIH-positifs dans le canton de Zurich

Déclarations par les laboratoires de confirmation selon l'année du test et le sexe

Sexe	Année du test											Total
	jusqu'à 2002	2003	2004	2005	2006	2007	2008	2009	2010	2011	2012	
Masculin	5185	107	105	137	143	151	180	185	166	148	137	6644
Féminin	2062	48	41	35	44	34	36	22	20	18	28	2388
Inconnu	625	0	1	0	0	0	6	3	1	1	4	641
Prop. de femmes (%)	28.5	31.0	28.1	20.4	23.5	18.4	16.7	10.6	10.8	10.8	17.0	
Total	7872	155	147	172	187	185	222	210	187	167	169	9673

Les laboratoires de confirmation ont déclaré les tests VIH-positifs depuis 1985. Les tests répétés connus chez la même personne ont été exclus.

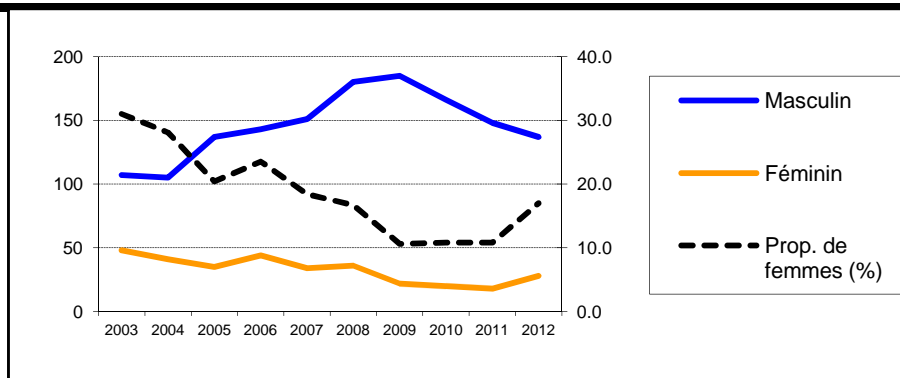

Déclarations complémentaires des médecins selon l'année du test et le sexe

Sexe	Année du test										
	2003	2004	2005	2006	2007	2008	2009	2010	2011	2012	
Masculin	100	105	134	136	125	135	160	155	125	120	
Féminin	47	39	35	42	31	26	20	15	15	22	
Prop. de femmes (%)	32.0	27.1	20.7	23.6	19.9	16.1	11.1	8.8	10.7	15.5	
Total	147	144	169	178	156	161	180	170	140	142	
% des déclarations de laboratoire	94.8	98.0	98.3	95.2	84.3	72.5	85.7	90.9	83.8	84.0	

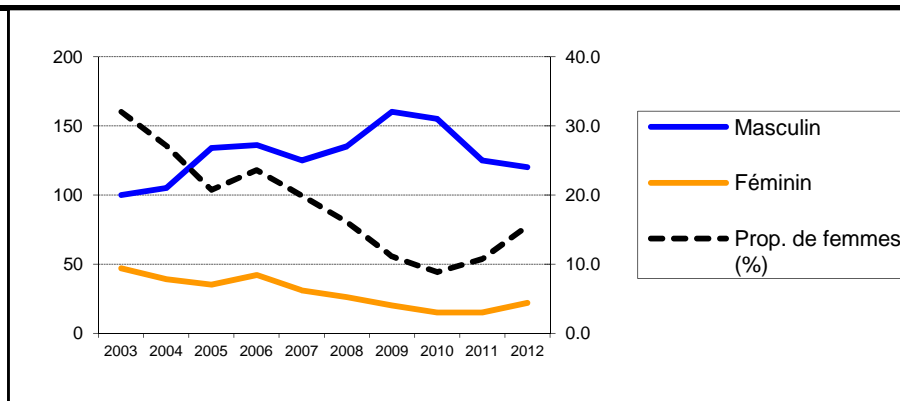

Proportions selon la voie d'infection (en pour cent) dans les déclarations complémentaires des médecins (avec proportion de femmes dans les groupes "hétérosexuel" et "Injection de drogues")

Voie d'infection	Année du test										
	2003	2004	2005	2006	2007	2008	2009	2010	2011	2012	
Rapports hétérosexuels	46.3	45.8	38.5	28.7	35.3	32.9	23.9	24.1	28.6	24.6	
Prop. de femmes (%)	57.4	53.0	40.0	70.6	54.5	41.5	37.2	34.1	37.5	57.1	
Rapports homosexuels	34.0	41.7	47.9	59.6	59.0	58.4	67.8	70.6	64.3	64.8	
Injection de drogues	15.0	9.0	9.5	6.2	5.1	3.1	5.0	1.2	3.6	2.8	
Prop. de femmes (%)	22.7	23.1	18.8	18.2	12.5	20.0	33.3	0.0	0.0	25.0	
Transfusion	0.0	0.7	0.6	1.1	0.0	0.6	0.0	0.0	0.7	0.0	
Mère-enfant	2.0	0.7	0.6	0.0	0.0	0.6	0.6	1.8	0.7	0.0	
Autres / inconn.	2.7	2.1	3.0	4.5	0.6	4.3	2.8	2.4	2.1	7.7	

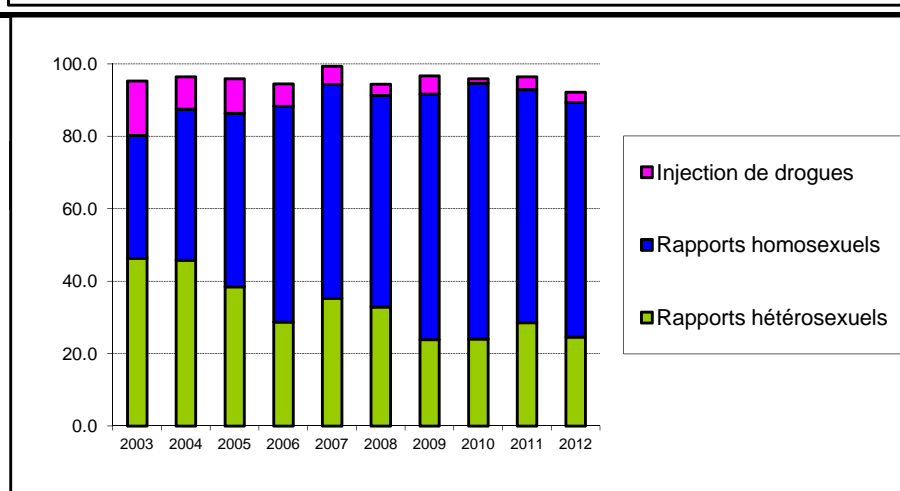

Proportions selon la région d'origine (en pour cent) dans les déclarations complémentaires des médecins (avec proportion de femmes dans les groupes)

Région d'origine	Année du test										
	2003	2004	2005	2006	2007	2008	2009	2010	2011	2012	
Suisse	46.3	51.4	59.2	51.1	57.7	59.0	52.8	52.9	48.6	52.8	
Prop. de femmes (%)	20.6	13.5	11.0	9.9	13.3	11.6	10.5	5.6	10.3	12.0	
Europe	18.4	9.0	14.8	17.4	12.2	10.6	16.7	21.2	26.4	16.2	
Prop. de femmes (%)	22.2	0.0	16.0	6.5	5.3	17.6	0.0	2.8	5.4	4.3	
Région subsaharienne	18.4	19.4	12.4	14.0	11.5	7.5	5.0	7.1	5.0	5.6	
Prop. de femmes (%)	55.6	60.7	66.7	76.0	72.2	58.3	33.3	41.7	28.6	75.0	
Autres / inconn.	17.0	20.1	13.6	17.4	18.6	23.0	25.6	18.8	20.0	25.4	
Prop. de femmes (%)	48.0	41.4	26.1	38.7	17.2	13.5	15.2	12.5	14.3	16.7	

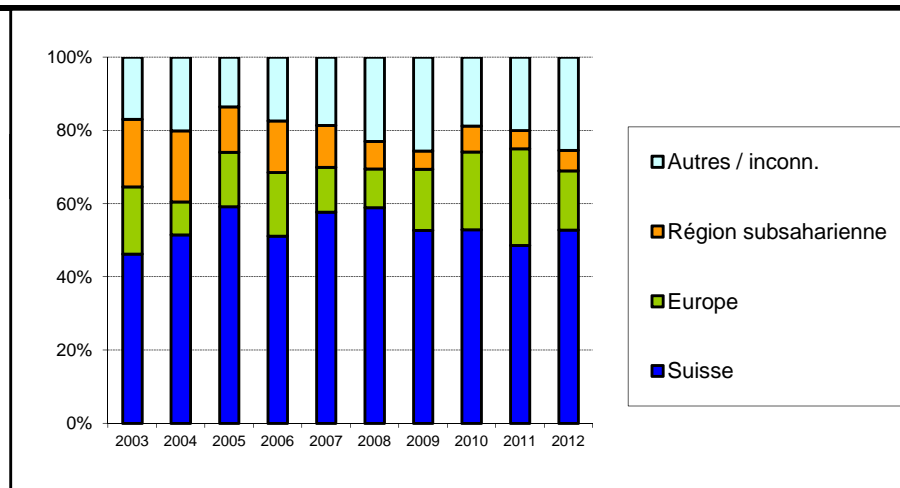

Cas de sida dans le canton de Zurich**Déclarations des médecins selon l'année de déclaration et la voie d'infection
(avec proportion de femmes dans les groupes)**

Voie d'infection	Année de déclaration											Total
	jusqu'à 2002	2003	2004	2005	2006	2007	2008	2009	2010	2011	2012	
Rapports hétérosexuels	375	21	25	19	12	23	19	22	17	22	12	567
<i>Prop. de femmes (%)</i>	<i>47.7</i>	<i>76.2</i>	<i>44.0</i>	<i>47.4</i>	<i>41.7</i>	<i>47.8</i>	<i>47.4</i>	<i>40.9</i>	<i>52.9</i>	<i>31.8</i>	<i>50.0</i>	
Rapports homosexuels	947	18	28	16	20	21	28	20	21	19	12	1150
Injection de drogues	856	18	20	10	9	11	9	3	3	4	1	944
<i>Prop. de femmes (%)</i>	<i>34.7</i>	<i>44.4</i>	<i>30.0</i>	<i>10.0</i>	<i>33.3</i>	<i>36.4</i>	<i>22.2</i>	<i>0.0</i>	<i>33.3</i>	<i>25.0</i>	<i>0.0</i>	
Autres / inconn.	77	1	5	2	2	2	5	8	5	3	1	111
<i>Prop. de femmes (%)</i>	<i>27.3</i>	<i>0.0</i>	<i>20.0</i>	<i>50.0</i>	<i>0.0</i>	<i>50.0</i>	<i>80.0</i>	<i>50.0</i>	<i>40.0</i>	<i>0.0</i>	<i>100.0</i>	
Total	2255	58	78	47	43	57	61	53	46	48	26	2772

Nouveaux cas de sida selon l'année du diagnostic et la voie d'infection**(avec proportion de femmes dans les groupes; sans correction pour les retards de déclaration)**

Voie d'infection	Année du diagnostic											Total
	jusqu'à 2002	2003	2004	2005	2006	2007	2008	2009	2010	2011	2012	
Rapports hétérosexuels	401	16	25	15	19	15	19	16	17	19	5	567
<i>Prop. de femmes (%)</i>	<i>48.1</i>	<i>75.0</i>	<i>44.0</i>	<i>46.7</i>	<i>52.6</i>	<i>66.7</i>	<i>26.3</i>	<i>37.5</i>	<i>35.3</i>	<i>47.4</i>	<i>40.0</i>	
Rapports homosexuels	967	18	24	21	17	20	25	20	17	15	6	1150
Injection de drogues	887	12	6	12	11	3	5	3	1	4	0	944
<i>Prop. de femmes (%)</i>	<i>34.9</i>	<i>16.7</i>	<i>33.3</i>	<i>25.0</i>	<i>18.2</i>	<i>0.0</i>	<i>40.0</i>	<i>33.3</i>	<i>0.0</i>	<i>25.0</i>		
Autres / inconn.	84	4	2	2	2	1	8	3	2	3	0	111
<i>Prop. de femmes (%)</i>	<i>29.8</i>	<i>50.0</i>	<i>0.0</i>	<i>50.0</i>	<i>0.0</i>	<i>0.0</i>	<i>62.5</i>	<i>33.3</i>	<i>0.0</i>	<i>33.3</i>		
Total	2339	50	57	50	49	39	57	42	37	41	11	2772