

## Répartition des tests VIH-positifs, des cas de sida et des décès par canton (état au 31.12.2013)

Canton de domicile	Tests VIH-positifs <sup>1</sup>			Cas de sida		
	Déclarations depuis 1985	Déclarations des 12 derniers mois	Tests positifs par 100'000 <sup>2</sup>	Déclarations depuis 1983	Déclarations des 12 derniers mois	Déclarations par 100'000 <sup>2</sup>
	Nombre de tests positifs	Nombre de tests positifs		Nombre de déclarations	Nombre de déclarations	
AG	918	32	5.1	379	9	1.4
AI	12	0	0.0	6	0	0.0
AR	123	0	0.0	18	0	0.0
BE	3149	66	6.6	1001	22	2.3
BL	510	15	5.4	248	3	1.1
BS	1331	16	8.5	542	9	4.9
FR	735	12	4.1	149	1	0.3
GE	4723	72	15.5	1120	13	2.7
GL	82	3	7.6	42	0	0.0
GR	375	5	2.6	105	0	0.0
JU	190	2	2.8	68	0	0.0
LU	641	14	3.6	206	3	0.8
NE	468	8	4.6	143	0	0.0
NW	39	1	2.4	12	1	2.1
OW	17	4	11.1	12	0	0.0
SG	1122	19	3.9	334	4	0.8
SH	149	4	5.1	48	1	1.2
SO	568	17	6.6	181	2	0.8
SZ	173	9	6.0	75	2	1.2
TG	395	13	5.1	125	0	0.0
TI	1173	25	7.3	433	4	1.1
UR	19	0	0.0	10	0	0.0
VD	3383	66	9.0	1052	10	1.4
VS	641	19	5.9	176	4	1.2
ZG	179	3	2.6	79	1	0.8
ZH	9796	171	12.1	2794	35	2.4
A l'étranger	467	0	0	134	0	0
Inconnu	2564	1	0	42	1	0
<b>Total</b>	<b>33942</b>	<b>597</b>	<b>7.4</b>	<b>9534</b>	<b>125</b>	<b>1.5</b>

1. Selon date d'enregistrement à l'OFSP (pas date du test).

2. Taux basés sur la population résidente permanente des cantons (31.12.2012) et standardisés directement pour la répartition par âge et par sexe en Suisse. Le taux « total » inclut les cas pour lesquels le canton de domicile n'est pas connu.

3. Déclarations des personnes avec domicile à l'étranger sont exclues depuis 2008.

## Tests VIH-positifs en Suisse

### Déclarations par les laboratoires de confirmation selon l'année du test et le sexe

Sexe	Année du test											Total
	jusqu'à 2003	2004	2005	2006	2007	2008	2009	2010	2011	2012	2013 (jusqu'au 31.12.2013)	
Masculin	16637	477	478	498	524	553	470	443	419	463	418	<b>21380</b>
Féminin	7898	268	242	254	222	203	180	160	132	150	154	<b>9863</b>
Inconnu	2641	4	4	8	9	8	6	1	6	9	3	<b>2699</b>
Prop. de femmes (%)	32.2	36.0	33.6	33.8	29.8	26.9	27.7	26.5	24.0	24.5	26.9	
<b>Total</b>	<b>27176</b>	<b>749</b>	<b>724</b>	<b>760</b>	<b>755</b>	<b>764</b>	<b>656</b>	<b>604</b>	<b>557</b>	<b>622</b>	<b>575</b>	<b>33942</b>

Les laboratoires de confirmation ont déclaré les tests VIH-positifs depuis 1985. Les tests répétés connus chez la même personne ont été exclus.

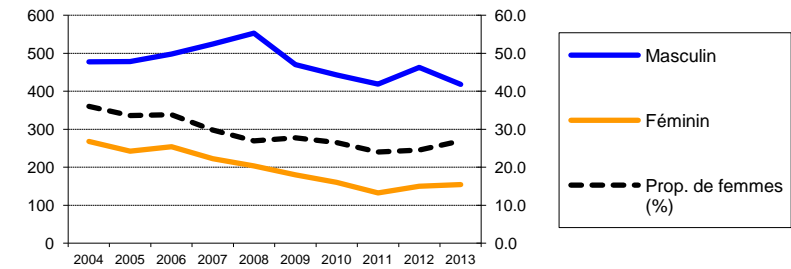

### Déclarations complémentaires des médecins selon l'année du test et le sexe

Sexe	Année du test										
	2004	2005	2006	2007	2008	2009	2010	2011	2012	2013 (jusqu'au 31.12.2013)	
Masculin	454	451	462	441	446	401	390	353	375	340	
Féminin	253	226	241	187	162	147	130	106	121	106	
Prop. de femmes (%)	35.8	33.4	34.3	29.8	26.6	26.8	25	23.1	24.4	23.8	
<b>Total</b>	<b>707</b>	<b>677</b>	<b>703</b>	<b>628</b>	<b>608</b>	<b>548</b>	<b>520</b>	<b>459</b>	<b>496</b>	<b>446</b>	
<b>% des déclarations de laboratoire</b>	<b>94.4</b>	<b>93.5</b>	<b>92.5</b>	<b>83.2</b>	<b>79.6</b>	<b>83.5</b>	<b>86.1</b>	<b>82.4</b>	<b>79.7</b>	<b>77.6</b>	

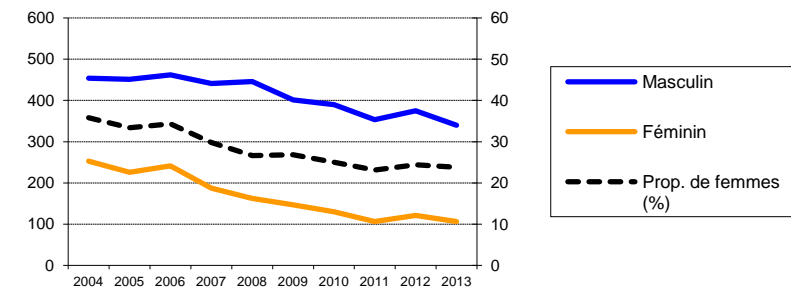

### Proportions selon la voie d'infection (en pour cent) dans les déclarations complémentaires des médecins (avec proportion de femmes dans les groupes "hétérosexuel" et "Injection de drogues")

Voie d'infection	Année du test										
	2003	2004	2005	2006	2007	2008	2009	2010	2011	2012	2013 (jusqu'au 31.12.2013)
Rapports hétérosexuels	59.5	52.7	48.1	45.7	45.6	45.8	42.5	45.3	43.1	47.3	
Prop. de femmes (%)	53.4	52.4	58.9	54.0	50.2	49.8	51.1	46.2	48.6	42.7	
Rapports homosexuels	24.0	32.9	36.8	40.6	42.8	44.0	46.9	44.4	44.8	40.8	
Injection de drogues	11.2	10.3	7.8	7.8	4.6	4.7	3.8	4.6	4.8	2.7	
Prop. de femmes (%)	20.3	32.9	30.9	28.6	14.3	30.8	15.0	23.8	12.5	16.7	
Transfusion	1.4	0.6	1.0	0.6	0.7	1.3	0.8	0.9	0.4	0.9	
Mère-enfant	0.6	0.7	0.1	0.8	0.3	0.5	1.3	0.9	0.6	0.7	
Autres / inconn.	3.3	2.7	6.1	4.5	6.1	3.6	4.6	3.9	6.3	7.6	

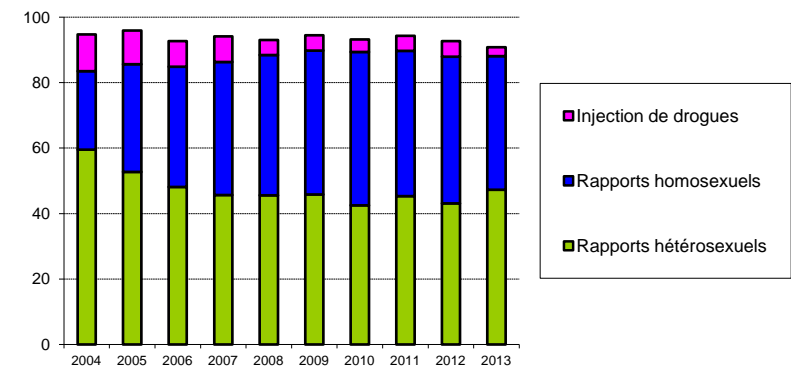

### Proportions selon la région d'origine (en pour cent) dans les déclarations complémentaires des médecins (avec proportion de femmes dans les groupes)

Région d'origine	Année du test										
	2004	2005	2006	2007	2008	2009	2010	2011	2012	2013 (jusqu'au 31.12.2013)	
Suisse	47.0	45.1	47.5	45.1	48.2	48.0	46.0	42.3	45.2	45.5	
Prop. de femmes (%)	22.3	17.7	22.5	16.3	14.0	18.3	12.6	18.0	15.6	16.7	
Europe	10.6	15.4	13.2	14.2	13.7	12.4	15.8	19.2	17.7	19.1	
Prop. de femmes (%)	17.3	19.2	16.1	11.2	16.9	13.2	9.8	12.5	14.8	8.2	
Région subsaharienne	28.0	22.9	21.9	21.3	15.8	17.7	16.7	15.0	12.7	14.8	
Prop. de femmes (%)	65.2	66.5	66.2	64.9	59.4	54.6	56.3	49.3	57.1	53.0	
Autres / inconn.	14.4	16.7	17.4	19.4	22.4	21.9	21.5	23.5	24.4	20.6	
Prop. de femmes (%)	36.3	43.4	40.2	36.1	36.8	30.8	38.4	24.1	30.6	32.6	

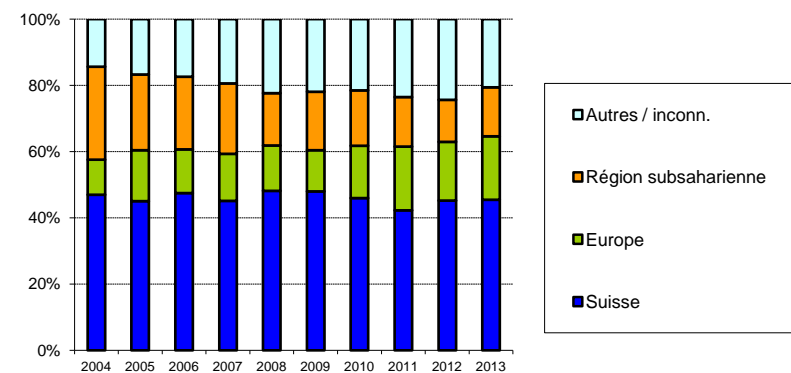

## Cas de sida en Suisse

### Déclarations des médecins selon l'année de déclaration et la voie d'infection (avec proportion de femmes dans les groupes)

Voie d'infection	Année de déclaration											Total
	jusqu'à 2003	2004	2005	2006	2007	2008	2009	2010	2011	2012	2013	
Rapports hétérosexuels	1670	135	129	84	88	86	87	83	89	50	64	2565
<i>Prop. de femmes (%)</i>	<i>46.4</i>	<i>51.1</i>	<i>45.7</i>	<i>46.4</i>	<i>47.7</i>	<i>43.0</i>	<i>47.1</i>	<i>49.4</i>	<i>44.9</i>	<i>50.0</i>	<i>40.6</i>	
Rapports homosexuels	2707	69	45	42	67	62	44	59	46	32	41	3214
Injection de drogues	2971	83	54	34	31	26	19	21	19	9	7	3274
<i>Prop. de femmes (%)</i>	<i>33.0</i>	<i>27.7</i>	<i>16.7</i>	<i>41.2</i>	<i>32.3</i>	<i>30.8</i>	<i>21.1</i>	<i>28.6</i>	<i>10.5</i>	<i>44.4</i>	<i>57.1</i>	
Autres / inconn.	365	12	6	4	8	19	25	16	6	7	13	481
<i>Prop. de femmes (%)</i>	<i>35.3</i>	<i>41.7</i>	<i>33.3</i>	<i>0.0</i>	<i>62.5</i>	<i>52.6</i>	<i>40.0</i>	<i>43.8</i>	<i>33.3</i>	<i>57.1</i>	<i>30.8</i>	
<b>Total</b>	<b>7713</b>	<b>299</b>	<b>234</b>	<b>164</b>	<b>194</b>	<b>193</b>	<b>175</b>	<b>179</b>	<b>160</b>	<b>98</b>	<b>125</b>	<b>9534</b>

### Nouveaux cas de sida selon l'année du diagnostic et la voie d'infection (avec proportion de femmes dans les groupes; sans correction pour les retards de déclaration)

Voie d'infection	Année du diagnostic											Total
	jusqu'à 2003	2004	2005	2006	2007	2008	2009	2010	2011	2012	2013	
Rapports hétérosexuels	1803	122	94	84	84	71	75	82	65	46	39	2565
<i>Prop. de femmes (%)</i>	<i>47.0</i>	<i>43.4</i>	<i>44.7</i>	<i>45.2</i>	<i>52.4</i>	<i>40.8</i>	<i>44.0</i>	<i>42.7</i>	<i>50.8</i>	<i>47.8</i>	<i>43.6</i>	
Rapports homosexuels	2771	57	48	43	62	48	41	60	34	28	22	3214
Injection de drogues	3083	32	41	29	20	19	13	11	17	5	4	3274
<i>Prop. de femmes (%)</i>	<i>33.1</i>	<i>28.1</i>	<i>19.5</i>	<i>24.1</i>	<i>25.0</i>	<i>31.6</i>	<i>15.4</i>	<i>18.2</i>	<i>17.6</i>	<i>60.0</i>	<i>25.0</i>	
Autres / inconn.	387	8	8	3	8	21	20	8	7	5	6	481
<i>Prop. de femmes (%)</i>	<i>36.2</i>	<i>50.0</i>	<i>37.5</i>	<i>33.3</i>	<i>0.0</i>	<i>57.1</i>	<i>35.0</i>	<i>50.0</i>	<i>28.6</i>	<i>40.0</i>	<i>50.0</i>	
<b>Total</b>	<b>8044</b>	<b>219</b>	<b>191</b>	<b>159</b>	<b>174</b>	<b>159</b>	<b>149</b>	<b>161</b>	<b>123</b>	<b>84</b>	<b>71</b>	<b>9534</b>

## Tests VIH-positifs dans le canton d'Argovie

### Déclarations par les laboratoires de confirmation selon l'année du test et le sexe

Sexe	Année du test											Total
	jusqu'à 2003	2004	2005	2006	2007	2008	2009	2010	2011	2012	2013	
Masculin	429	13	16	17	16	24	21	19	17	23	23	618
Féminin	189	6	3	11	11	13	9	9	7	6	7	271
Inconnu	29	0	0	0	0	0	0	0	0	0	0	29
<i>Prop. de femmes (%)</i>	30.6	31.6	15.8	39.3	40.7	35.1	30.0	32.1	29.2	20.7	23.3	
<b>Total</b>	<b>647</b>	<b>19</b>	<b>19</b>	<b>28</b>	<b>27</b>	<b>37</b>	<b>30</b>	<b>28</b>	<b>24</b>	<b>29</b>	<b>30</b>	<b>918</b>

Les laboratoires de confirmation ont déclaré les tests VIH-positifs depuis 1985. Les tests répétés connus chez la même personne ont été exclus.

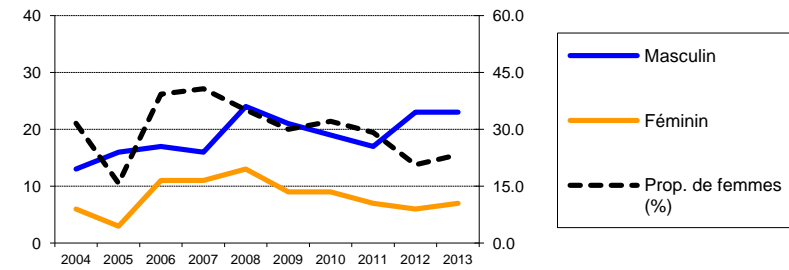

### Déclarations complémentaires des médecins selon l'année du test et le sexe

Sexe	Année du test										
	2004	2005	2006	2007	2008	2009	2010	2011	2012	2013	
Masculin	13	15	16	14	20	18	14	12	18	20	
Féminin	6	3	11	11	11	7	9	4	6	7	
<i>Prop. de femmes (%)</i>	31.6	16.7	40.7	44.0	35.5	28.0	39.1	25.0	25.0	25.9	
<b>Total</b>	<b>19</b>	<b>18</b>	<b>27</b>	<b>25</b>	<b>31</b>	<b>25</b>	<b>23</b>	<b>16</b>	<b>24</b>	<b>27</b>	
<b>% des déclarations de laboratoire</b>	100.0	94.7	96.4	92.6	83.8	83.3	82.1	66.7	82.8	90.0	

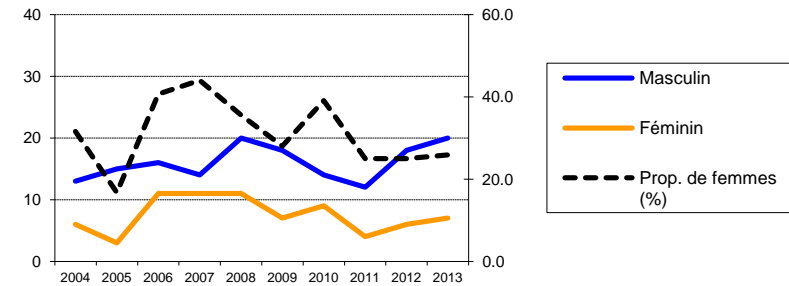

### Proportions selon la voie d'infection (en pour cent) dans les déclarations complémentaires des médecins (avec proportion de femmes dans les groupes "hétérosexuel" et "Injection de drogues")

Voie d'infection	Année du test										
	2004	2005	2006	2007	2008	2009	2010	2011	2012	2013	
Rapports hétérosexuels	63.2	38.9	59.3	64.0	54.8	52.0	43.5	62.5	54.2	59.3	
<i>Prop. de femmes (%)</i>	50.0	42.9	62.5	68.8	52.9	30.8	70.0	40.0	46.2	43.8	
Rapports homosexuels	31.6	44.4	33.3	28.0	25.8	28.0	43.5	31.3	37.5	33.3	
Injection de drogues	0.0	11.1	3.7	8.0	9.7	4.0	0.0	6.3	4.2	3.7	
<i>Prop. de femmes (%)</i>		0.0	0.0	0.0	0.0	100.0		0.0	0.0	0.0	
Transfusion	0.0	0.0	0.0	0.0	0.0	0.0	8.7	0.0	0.0	3.7	
Mère-enfant	0.0	0.0	0.0	0.0	0.0	4.0	0.0	0.0	0.0	0.0	
Autres / inconn.	5.3	5.6	3.7	0.0	9.7	12.0	4.3	0.0	4.2	0.0	

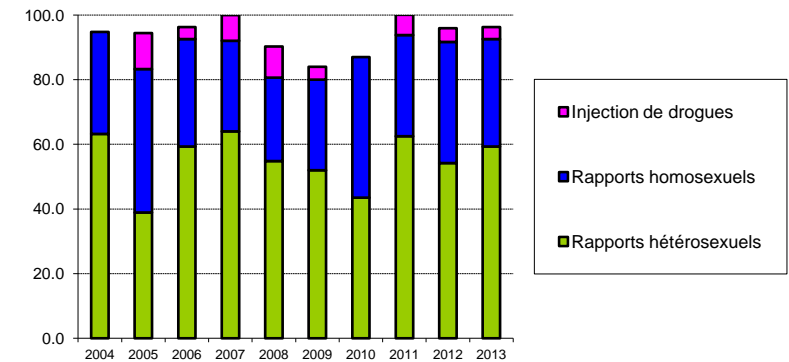

### Proportions selon la région d'origine (en pour cent) dans les déclarations complémentaires des médecins (avec proportion de femmes dans les groupes)

Région d'origine	Année du test										
	2004	2005	2006	2007	2008	2009	2010	2011	2012	2013	
Suisse	57.9	50.0	51.9	52.0	32.3	48.0	43.5	43.8	41.7	40.7	
<i>Prop. de femmes (%)</i>	27.3	11.1	21.4	30.8	20.0	25.0	10.0	14.3	20.0	9.1	
Europe	10.5	27.8	3.7	24.0	19.4	8.0	17.4	6.3	25.0	18.5	
<i>Prop. de femmes (%)</i>	0.0	20.0	100.0	66.7	16.7	50.0	50.0	0.0	0.0	0.0	
Région subsaharienne	21.1	16.7	33.3	12.0	9.7	12.0	17.4	31.3	8.3	25.9	
<i>Prop. de femmes (%)</i>	50.0	33.3	55.6	100.0	66.7	66.7	75.0	40.0	50.0	57.1	
Autres / inconn.	10.5	5.6	11.1	12.0	38.7	32.0	21.7	18.8	25.0	14.8	
<i>Prop. de femmes (%)</i>	50.0	0.0	66.7	0.0	50.0	12.5	60.0	33.3	50.0	50.0	

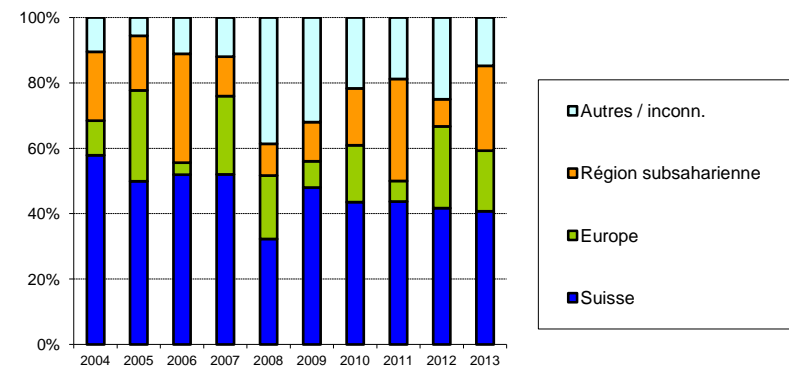

**Cas de sida dans le canton d'Argovie****Déclarations des médecins selon l'année de déclaration et la voie d'infection  
(avec proportion de femmes dans les groupes)**

Voie d'infection	Année de déclaration											Total
	jusqu'à 2003	2004	2005	2006	2007	2008	2009	2010	2011	2012	2013	
Rapports hétérosexuels	66	6	7	4	3	4	4	5	5	3	5	112
<i>Prop. de femmes (%)</i>	<i>43.9</i>	<i>50.0</i>	<i>57.1</i>	<i>100.0</i>	<i>33.3</i>	<i>50.0</i>	<i>25.0</i>	<i>40.0</i>	<i>40.0</i>	<i>66.7</i>	<i>40.0</i>	
Rapports homosexuels	95	1	3	1	3	2	2	4	2	0	2	115
Injection de drogues	114	4	1	0	2	0	0	0	1	1	1	124
<i>Prop. de femmes (%)</i>	<i>24.6</i>	<i>50.0</i>	<i>100.0</i>		<i>0.0</i>				<i>0.0</i>	<i>100.0</i>	<i>100.0</i>	
Autres / inconn.	19	0	0	0	0	1	3	3	0	1	1	28
<i>Prop. de femmes (%)</i>	<i>42.1</i>					<i>100.0</i>	<i>33.3</i>	<i>33.3</i>		<i>100.0</i>	<i>100.0</i>	
<b>Total</b>	<b>294</b>	<b>11</b>	<b>11</b>	<b>5</b>	<b>8</b>	<b>7</b>	<b>9</b>	<b>12</b>	<b>8</b>	<b>5</b>	<b>9</b>	<b>379</b>

**Nouveaux cas de sida selon l'année du diagnostic et la voie d'infection  
(avec proportion de femmes dans les groupes; sans correction pour les retards de déclaration)**

Voie d'infection	Année du diagnostic											Total
	jusqu'à 2003	2004	2005	2006	2007	2008	2009	2010	2011	2012	2013	
Rapports hétérosexuels	75	5	6	3	4	4	5	3	1	3	3	112
<i>Prop. de femmes (%)</i>	<i>45.3</i>	<i>80.0</i>	<i>33.3</i>	<i>66.7</i>	<i>25.0</i>	<i>75.0</i>	<i>20.0</i>	<i>33.3</i>	<i>100.0</i>	<i>66.7</i>	<i>33.3</i>	
Rapports homosexuels	97	1	3	2	4	0	1	3	2	1	1	115
Injection de drogues	119	2	0	1	0	1	0	0	1	0	0	124
<i>Prop. de femmes (%)</i>	<i>26.9</i>	<i>0.0</i>		<i>0.0</i>		<i>100.0</i>			<i>0.0</i>			
Autres / inconn.	20	0	0	0	0	2	4	1	0	0	1	28
<i>Prop. de femmes (%)</i>	<i>45.0</i>					<i>50.0</i>	<i>25.0</i>	<i>100.0</i>			<i>100.0</i>	
<b>Total</b>	<b>311</b>	<b>8</b>	<b>9</b>	<b>6</b>	<b>8</b>	<b>7</b>	<b>10</b>	<b>7</b>	<b>4</b>	<b>4</b>	<b>5</b>	<b>379</b>





## Tests VIH-positifs dans le canton d'Appenzell Rhodes-Extérieures

### Déclarations par les laboratoires de confirmation selon l'année du test et le sexe

Sexe	Année du test											Total
	jusqu'à 2003	2004	2005	2006	2007	2008	2009	2010	2011	2012	2013 <i>(jusqu'au 31.12.2013)</i>	
Masculin	81	0	0	0	0	1	0	0	1	2	0	85
Féminin	33	0	0	0	0	0	0	0	0	0	0	33
Inconnu	5	0	0	0	0	0	0	0	0	0	0	5
<i>Prop. de femmes (%)</i>	<i>29,0</i>					<i>0,0</i>			<i>0,0</i>	<i>0,0</i>		
<b>Total</b>	<b>119</b>	<b>0</b>	<b>0</b>	<b>0</b>	<b>0</b>	<b>1</b>	<b>0</b>	<b>0</b>	<b>1</b>	<b>2</b>	<b>0</b>	<b>123</b>

Les laboratoires de confirmation ont déclaré les tests VIH-positifs depuis 1985. Les tests répétés connus chez la même personne ont été exclus.

### Déclarations complémentaires des médecins selon l'année du test et le sexe

Sexe	Année du test										
	2004	2005	2006	2007	2008	2009	2010	2011	2012	2013 <i>(jusqu'au 31.12.2013)</i>	
Masculin	0	0	0	0	0	0	0	1	2	0	
Féminin	0	0	0	0	0	0	0	0	0	0	
<i>Prop. de femmes (%)</i>								<i>0,0</i>	<i>0,0</i>		
<b>Total</b>	<b>0</b>	<b>0</b>	<b>0</b>	<b>0</b>	<b>0</b>	<b>0</b>	<b>0</b>	<b>1</b>	<b>2</b>	<b>0</b>	
<b>% des déclarations de laboratoire</b>					<i>0,0</i>			<i>100,0</i>	<i>100,0</i>		

### Proportions selon la voie d'infection (en pour cent) dans les déclarations complémentaires des médecins (avec proportion de femmes dans les groupes "hétérosexuel" et "Injection de drogues")

Voie d'infection	Année du test										
	2004	2005	2006	2007	2008	2009	2010	2011	2012	2013 <i>(jusqu'au 31.12.2013)</i>	
Rapports hétérosexuels	0.0	0.0	0.0	0.0	0.0	0.0	0.0	0.0	50.0	0.0	
<i>Prop. de femmes (%)</i>									<i>0,0</i>		
Rapports homosexuels	0.0	0.0	0.0	0.0	0.0	0.0	0.0	100.0	50.0	0.0	
Injection de drogues	0.0	0.0	0.0	0.0	0.0	0.0	0.0	0.0	0.0	0.0	
<i>Prop. de femmes (%)</i>											
Transfusion	0.0	0.0	0.0	0.0	0.0	0.0	0.0	0.0	0.0	0.0	
Mère-enfant	0.0	0.0	0.0	0.0	0.0	0.0	0.0	0.0	0.0	0.0	
Autres / inconn.	0.0	0.0	0.0	0.0	0.0	0.0	0.0	0.0	0.0	0.0	

### Proportions selon la région d'origine (en pour cent) dans les déclarations complémentaires des médecins (avec proportion de femmes dans les groupes)

Région d'origine	Année du test										
	2004	2005	2006	2007	2008	2009	2010	2011	2012	2013 <i>(jusqu'au 31.12.2013)</i>	
Suisse	0.0	0.0	0.0	0.0	0.0	0.0	0.0	0.0	50.0	0.0	
<i>Prop. de femmes (%)</i>									<i>0,0</i>		
Europe	0.0	0.0	0.0	0.0	0.0	0.0	0.0	0.0	50.0	0.0	
<i>Prop. de femmes (%)</i>									<i>0,0</i>		
Région subsaharienne	0.0	0.0	0.0	0.0	0.0	0.0	0.0	0.0	0.0	0.0	
<i>Prop. de femmes (%)</i>											
Autres / inconn.	0.0	0.0	0.0	0.0	0.0	0.0	0.0	100.0	0.0	0.0	
<i>Prop. de femmes (%)</i>								<i>0,0</i>			



**Cas de sida dans le canton d'Appenzell Rhodes-Extérieures****Déclarations des médecins selon l'année de déclaration et la voie d'infection  
(avec proportion de femmes dans les groupes)**

Voie d'infection	Année de déclaration											Total	
	jusqu'à 2003	2004	2005	2006	2007	2008	2009	2010	2011	2012	2013		
Rapports hétérosexuels	3	0	0	0	0	0	0	0	0	0	1	0	4
<i>Prop. de femmes (%)</i>	<i>100.0</i>										<i>0.0</i>		
Rapports homosexuels	3	0	0	0	0	1	0	0	0	0	0	0	4
Injection de drogues	9	0	0	0	0	0	0	0	0	0	0	0	9
<i>Prop. de femmes (%)</i>	<i>33.3</i>												
Autres / inconn.	1	0	0	0	0	0	0	0	0	0	0	0	1
<i>Prop. de femmes (%)</i>	<i>0.0</i>												
<b>Total</b>	<b>16</b>	<b>0</b>	<b>0</b>	<b>0</b>	<b>0</b>	<b>1</b>	<b>0</b>	<b>0</b>	<b>0</b>	<b>0</b>	<b>1</b>	<b>0</b>	<b>18</b>

**Nouveaux cas de sida selon l'année du diagnostic et la voie d'infection****(avec proportion de femmes dans les groupes; sans correction pour les retards de déclaration)**

Voie d'infection	Année du diagnostic											Total	
	jusqu'à 2003	2004	2005	2006	2007	2008	2009	2010	2011	2012	2013		
Rapports hétérosexuels	3	0	0	0	0	0	0	0	0	0	1	0	4
<i>Prop. de femmes (%)</i>	<i>100.0</i>										<i>0.0</i>		
Rapports homosexuels	3	0	0	1	0	0	0	0	0	0	0	0	4
Injection de drogues	9	0	0	0	0	0	0	0	0	0	0	0	9
<i>Prop. de femmes (%)</i>	<i>33.3</i>												
Autres / inconn.	1	0	0	0	0	0	0	0	0	0	0	0	1
<i>Prop. de femmes (%)</i>	<i>0.0</i>												
<b>Total</b>	<b>16</b>	<b>0</b>	<b>0</b>	<b>1</b>	<b>0</b>	<b>0</b>	<b>0</b>	<b>0</b>	<b>0</b>	<b>0</b>	<b>1</b>	<b>0</b>	<b>18</b>

## Tests VIH-positifs dans le canton de Berne

### Déclarations par les laboratoires de confirmation selon l'année du test et le sexe

Sexe	Année du test											Total
	jusqu'à 2003	2004	2005	2006	2007	2008	2009	2010	2011	2012	2013 <i>(jusqu'au 31.12.2013)</i>	
Masculin	1466	59	42	49	51	66	42	40	37	37	47	1936
Féminin	750	31	26	26	25	17	23	15	21	15	18	967
Inconnu	246	0	0	0	0	0	0	0	0	0	0	246
<i>Prop. de femmes (%)</i>	<i>33.8</i>	<i>34.4</i>	<i>38.2</i>	<i>34.7</i>	<i>32.9</i>	<i>20.5</i>	<i>35.4</i>	<i>27.3</i>	<i>36.2</i>	<i>28.9</i>	<i>27.7</i>	
<b>Total</b>	<b>2462</b>	<b>90</b>	<b>68</b>	<b>75</b>	<b>76</b>	<b>83</b>	<b>65</b>	<b>55</b>	<b>58</b>	<b>52</b>	<b>65</b>	<b>3149</b>

Les laboratoires de confirmation ont déclaré les tests VIH-positifs depuis 1985. Les tests répétés connus chez la même personne ont été exclus.

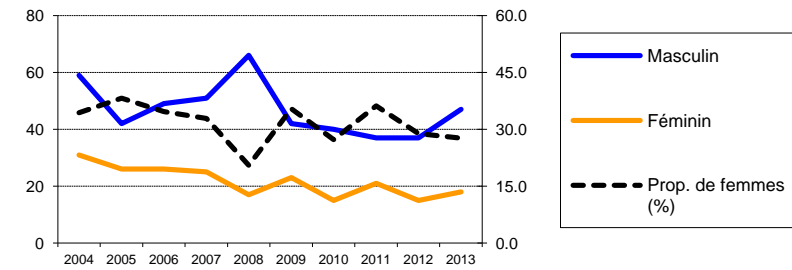

### Déclarations complémentaires des médecins selon l'année du test et le sexe

Sexe	Année du test										
	2004	2005	2006	2007	2008	2009	2010	2011	2012	2013 <i>(jusqu'au 31.12.2013)</i>	
Masculin	57	41	46	46	53	39	38	35	37	43	
Féminin	31	22	25	22	14	18	13	21	14	17	
<i>Prop. de femmes (%)</i>	<i>35.2</i>	<i>34.9</i>	<i>35.2</i>	<i>32.4</i>	<i>20.9</i>	<i>31.6</i>	<i>25.5</i>	<i>37.5</i>	<i>27.5</i>	<i>28.3</i>	
<b>Total</b>	<b>88</b>	<b>63</b>	<b>71</b>	<b>68</b>	<b>67</b>	<b>57</b>	<b>51</b>	<b>56</b>	<b>51</b>	<b>60</b>	
<b>% des déclarations de laboratoire</b>	<i>97.8</i>	<i>92.6</i>	<i>94.7</i>	<i>89.5</i>	<i>80.7</i>	<i>87.7</i>	<i>92.7</i>	<i>96.6</i>	<i>98.1</i>	<i>92.3</i>	

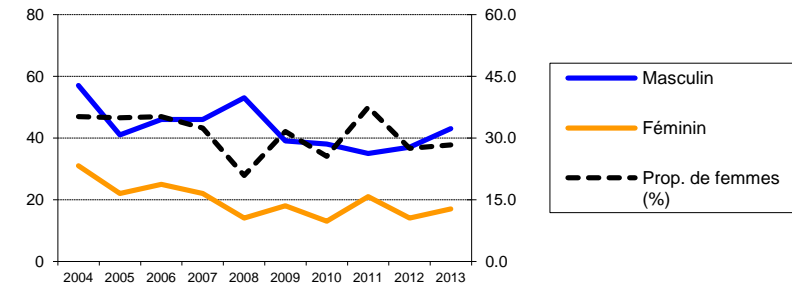

### Proportions selon la voie d'infection (en pour cent) dans les déclarations complémentaires des médecins (avec proportion de femmes dans les groupes "hétérosexuel" et "Injection de drogues")

Voie d'infection	Année du test										
	2004	2005	2006	2007	2008	2009	2010	2011	2012	2013 <i>(jusqu'au 31.12.2013)</i>	
Rapports hétérosexuels	67.0	61.9	53.5	36.8	43.3	52.6	49.0	50.0	43.1	46.7	
<i>Prop. de femmes (%)</i>	<i>45.8</i>	<i>43.6</i>	<i>44.7</i>	<i>64.0</i>	<i>41.4</i>	<i>60.0</i>	<i>48.0</i>	<i>57.1</i>	<i>54.5</i>	<i>50.0</i>	
Rapports homosexuels	13.6	20.6	26.8	33.8	38.8	38.6	39.2	28.6	43.1	41.7	
Injection de drogues	15.9	14.3	9.9	22.1	10.4	7.0	5.9	12.5	7.8	8.3	
<i>Prop. de femmes (%)</i>	<i>28.6</i>	<i>33.3</i>	<i>28.6</i>	<i>33.3</i>	<i>0.0</i>	<i>0.0</i>	<i>0.0</i>	<i>28.6</i>	<i>0.0</i>	<i>40.0</i>	
Transfusion	0.0	3.2	1.4	1.5	0.0	0.0	0.0	0.0	0.0	0.0	
Mère-enfant	0.0	0.0	0.0	1.5	1.5	0.0	2.0	1.8	0.0	0.0	
Autres / inconn.	3.4	0.0	8.5	4.4	6.0	1.8	3.9	7.1	5.9	3.3	

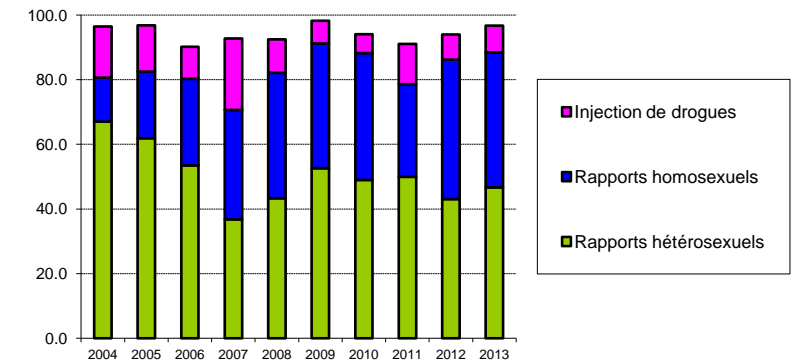

### Proportions selon la région d'origine (en pour cent) dans les déclarations complémentaires des médecins (avec proportion de femmes dans les groupes)

Région d'origine	Année du test										
	2004	2005	2006	2007	2008	2009	2010	2011	2012	2013 <i>(jusqu'au 31.12.2013)</i>	
Suisse	56.8	42.9	69.0	60.3	56.7	59.6	60.8	41.1	54.9	51.7	
<i>Prop. de femmes (%)</i>	<i>24.0</i>	<i>18.5</i>	<i>28.6</i>	<i>17.1</i>	<i>18.4</i>	<i>20.6</i>	<i>12.9</i>	<i>26.1</i>	<i>21.4</i>	<i>25.8</i>	
Europe	4.5	14.3	8.5	10.3	13.4	5.3	3.9	12.5	21.6	15.0	
<i>Prop. de femmes (%)</i>	<i>50.0</i>	<i>0.0</i>	<i>16.7</i>	<i>14.3</i>	<i>0.0</i>	<i>0.0</i>	<i>0.0</i>	<i>28.6</i>	<i>27.3</i>	<i>0.0</i>	
Région subsaharienne	23.9	23.8	16.9	17.6	11.9	21.1	19.6	19.6	9.8	15.0	
<i>Prop. de femmes (%)</i>	<i>52.4</i>	<i>60.0</i>	<i>58.3</i>	<i>75.0</i>	<i>12.5</i>	<i>66.7</i>	<i>40.0</i>	<i>63.6</i>	<i>60.0</i>	<i>66.7</i>	
Autres / inconn.	14.8	19.0	5.6	11.8	17.9	14.0	15.7	26.8	13.7	18.3	
<i>Prop. de femmes (%)</i>	<i>46.2</i>	<i>66.7</i>	<i>75.0</i>	<i>62.5</i>	<i>50.0</i>	<i>37.5</i>	<i>62.5</i>	<i>40.0</i>	<i>28.6</i>	<i>27.3</i>	

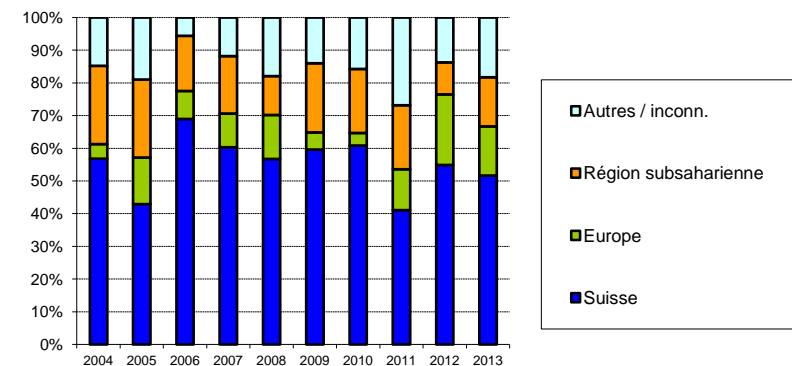

**Cas de sida dans le canton de Berne****Déclarations des médecins selon l'année de déclaration et la voie d'infection  
(avec proportion de femmes dans les groupes)**

Voie d'infection	Année de déclaration											Total
	jusqu'à 2003	2004	2005	2006	2007	2008	2009	2010	2011	2012	2013	
Rapports hétérosexuels	165	20	10	18	9	8	8	10	12	5	8	273
<i>Prop. de femmes (%)</i>	<i>47.3</i>	<i>35.0</i>	<i>40.0</i>	<i>50.0</i>	<i>55.6</i>	<i>25.0</i>	<i>37.5</i>	<i>40.0</i>	<i>75.0</i>	<i>60.0</i>	<i>75.0</i>	
Rapports homosexuels	246	4	3	1	9	4	1	8	6	2	10	294
Injection de drogues	319	18	5	5	5	7	4	5	4	1	3	376
<i>Prop. de femmes (%)</i>	<i>31.0</i>	<i>22.2</i>	<i>0.0</i>	<i>60.0</i>	<i>20.0</i>	<i>0.0</i>	<i>0.0</i>	<i>20.0</i>	<i>0.0</i>	<i>0.0</i>	<i>66.7</i>	
Autres / inconn.	43	2	1	0	2	2	3	1	2	1	1	58
<i>Prop. de femmes (%)</i>	<i>39.5</i>	<i>50.0</i>	<i>0.0</i>		<i>50.0</i>	<i>50.0</i>	<i>66.7</i>	<i>0.0</i>	<i>50.0</i>	<i>0.0</i>	<i>0.0</i>	
<b>Total</b>	<b>773</b>	<b>44</b>	<b>19</b>	<b>24</b>	<b>25</b>	<b>21</b>	<b>16</b>	<b>24</b>	<b>24</b>	<b>9</b>	<b>22</b>	<b>1001</b>

**Nouveaux cas de sida selon l'année du diagnostic et la voie d'infection  
(avec proportion de femmes dans les groupes; sans correction pour les retards de déclaration)**

Voie d'infection	Année du diagnostic											Total
	jusqu'à 2003	2004	2005	2006	2007	2008	2009	2010	2011	2012	2013	
Rapports hétérosexuels	179	13	8	18	11	4	8	12	10	4	6	273
<i>Prop. de femmes (%)</i>	<i>48.6</i>	<i>15.4</i>	<i>25.0</i>	<i>50.0</i>	<i>54.5</i>	<i>50.0</i>	<i>25.0</i>	<i>41.7</i>	<i>80.0</i>	<i>75.0</i>	<i>66.7</i>	
Rapports homosexuels	249	4	4	1	6	3	3	10	6	1	7	294
Injection de drogues	333	8	4	3	7	6	5	4	2	2	2	376
<i>Prop. de femmes (%)</i>	<i>30.6</i>	<i>25.0</i>	<i>25.0</i>	<i>33.3</i>	<i>14.3</i>	<i>0.0</i>	<i>0.0</i>	<i>25.0</i>	<i>0.0</i>	<i>50.0</i>	<i>50.0</i>	
Autres / inconn.	46	1	1	0	1	3	2	0	3	0	1	58
<i>Prop. de femmes (%)</i>	<i>39.1</i>	<i>100.0</i>	<i>0.0</i>		<i>0.0</i>	<i>66.7</i>	<i>50.0</i>		<i>33.3</i>		<i>0.0</i>	
<b>Total</b>	<b>807</b>	<b>26</b>	<b>17</b>	<b>22</b>	<b>25</b>	<b>16</b>	<b>18</b>	<b>26</b>	<b>21</b>	<b>7</b>	<b>16</b>	<b>1001</b>

## Tests VIH-positifs dans le canton de Bâle-Campagne

### Déclarations par les laboratoires de confirmation selon l'année du test et le sexe

Sexe	Année du test											Total
	jusqu'à 2003	2004	2005	2006	2007	2008	2009	2010	2011	2012	2013	
Masculin	228	8	10	3	12	12	11	10	11	8	13	326
Féminin	106	4	7	6	6	5	5	3	2	2	2	148
Inconnu	36	0	0	0	0	0	0	0	0	0	0	36
<i>Prop. de femmes (%)</i>	31.7	33.3	41.2	66.7	33.3	29.4	31.3	23.1	15.4	20.0	13.3	
<b>Total</b>	<b>370</b>	<b>12</b>	<b>17</b>	<b>9</b>	<b>18</b>	<b>17</b>	<b>16</b>	<b>13</b>	<b>13</b>	<b>10</b>	<b>15</b>	<b>510</b>

Les laboratoires de confirmation ont déclaré les tests VIH-positifs depuis 1985. Les tests répétés connus chez la même personne ont été exclus.

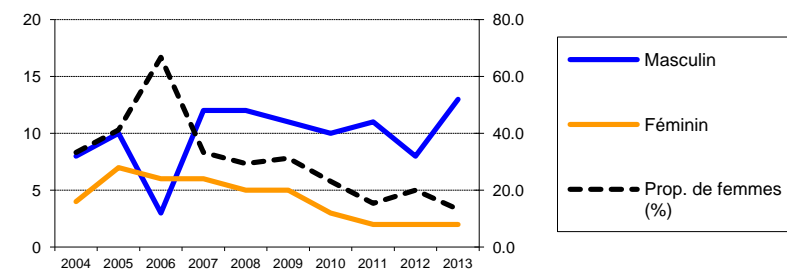

### Déclarations complémentaires des médecins selon l'année du test et le sexe

Sexe	Année du test										
	2004	2005	2006	2007	2008	2009	2010	2011	2012	2013	
Masculin	8	10	3	10	11	8	9	9	8	11	
Féminin	4	7	6	6	5	3	2	1	2	1	
<i>Prop. de femmes (%)</i>	33.3	41.2	66.7	37.5	31.3	27.3	18.2	10.0	20.0	8.3	
<b>Total</b>	<b>12</b>	<b>17</b>	<b>9</b>	<b>16</b>	<b>16</b>	<b>11</b>	<b>11</b>	<b>10</b>	<b>10</b>	<b>12</b>	
<b>% des déclarations de laboratoire</b>	100.0	100.0	100.0	88.9	94.1	68.8	84.6	76.9	100.0	80.0	

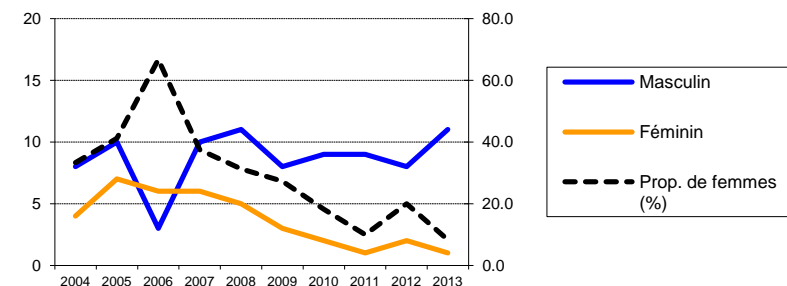

### Proportions selon la voie d'infection (en pour cent) dans les déclarations complémentaires des médecins (avec proportion de femmes dans les groupes "hétérosexuel" et "Injection de drogues")

Voie d'infection	Année du test										
	2004	2005	2006	2007	2008	2009	2010	2011	2012	2013	
Rapports hétérosexuels	75.0	76.5	66.7	25.0	37.5	72.7	54.5	50.0	60.0	50.0	
<i>Prop. de femmes (%)</i>	44.4	46.2	83.3	75.0	66.7	37.5	33.3	20.0	33.3	16.7	
Rapports homosexuels	0.0	17.6	22.2	43.8	56.3	18.2	27.3	40.0	40.0	50.0	
Injection de drogues	8.3	0.0	0.0	18.8	0.0	9.1	0.0	0.0	0.0	0.0	
<i>Prop. de femmes (%)</i>	0.0			66.7	0.0	0.0					
Transfusion	0.0	0.0	0.0	0.0	0.0	0.0	0.0	0.0	0.0	0.0	
Mère-enfant	0.0	0.0	0.0	0.0	0.0	0.0	9.1	0.0	0.0	0.0	
Autres / inconn.	16.7	5.9	11.1	12.5	6.3	0.0	9.1	10.0	0.0	0.0	

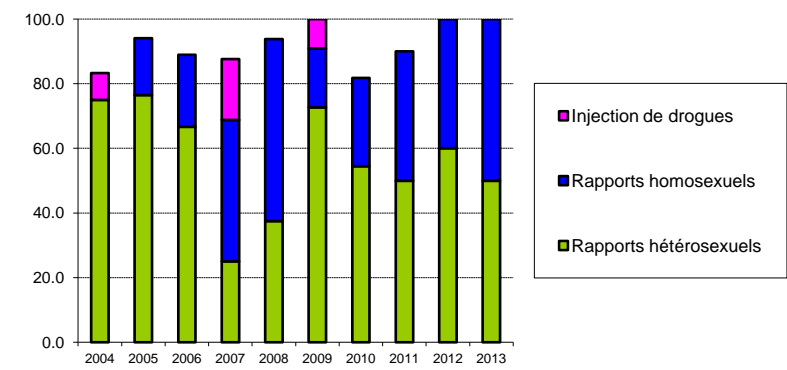

### Proportions selon la région d'origine (en pour cent) dans les déclarations complémentaires des médecins (avec proportion de femmes dans les groupes)

Région d'origine	Année du test										
	2004	2005	2006	2007	2008	2009	2010	2011	2012	2013	
Suisse	50.0	64.7	44.4	31.3	50.0	36.4	45.5	40.0	80.0	41.7	
<i>Prop. de femmes (%)</i>	16.7	45.5	50.0	20.0	12.5	25.0	20.0	0.0	12.5	0.0	
Europe	8.3	11.8	11.1	25.0	18.8	27.3	18.2	10.0	10.0	25.0	
<i>Prop. de femmes (%)</i>	0.0	50.0	0.0	0.0	0.0	33.3	0.0	100.0	0.0	0.0	
Région subsaharienne	16.7	11.8	33.3	12.5	0.0	0.0	18.2	30.0	0.0	16.7	
<i>Prop. de femmes (%)</i>	50.0	0.0	100.0	100.0			0.0	0.0		0.0	
Autres / inconn.	25.0	11.8	11.1	31.3	31.3	36.4	18.2	20.0	10.0	16.7	
<i>Prop. de femmes (%)</i>	66.7	50.0	100.0	60.0	80.0	25.0	50.0	0.0	100.0	50.0	

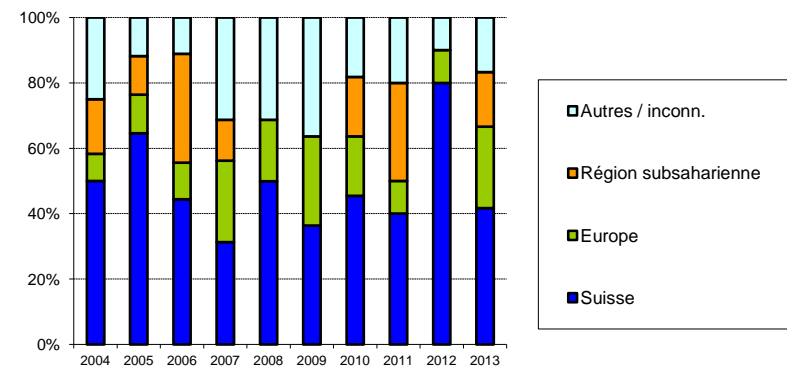

**Cas de sida dans le canton de Bâle-Campagne****Déclarations des médecins selon l'année de déclaration et la voie d'infection  
(avec proportion de femmes dans les groupes)**

Voie d'infection	Année de déclaration											Total
	jusqu'à 2003	2004	2005	2006	2007	2008	2009	2010	2011	2012	2013	
Rapports hétérosexuels	37	7	6	3	1	3	1	4	6	3	1	72
<i>Prop. de femmes (%)</i>	<i>35.1</i>	<i>42.9</i>	<i>66.7</i>	<i>33.3</i>	<i>100.0</i>	<i>33.3</i>	<i>0.0</i>	<i>75.0</i>	<i>16.7</i>	<i>66.7</i>	<i>0.0</i>	
Rapports homosexuels	57	1	2	1	4	2	0	1	0	1	1	70
Injection de drogues	87	0	1	3	1	1	0	1	1	0	0	95
<i>Prop. de femmes (%)</i>	<i>25.3</i>		<i>0.0</i>	<i>66.7</i>	<i>100.0</i>	<i>100.0</i>		<i>100.0</i>	<i>0.0</i>			
Autres / inconn.	7	0	1	0	0	1	0	1	0	0	1	11
<i>Prop. de femmes (%)</i>	<i>14.3</i>		<i>100.0</i>			<i>100.0</i>		<i>0.0</i>			<i>0.0</i>	
<b>Total</b>	<b>188</b>	<b>8</b>	<b>10</b>	<b>7</b>	<b>6</b>	<b>7</b>	<b>1</b>	<b>7</b>	<b>7</b>	<b>4</b>	<b>3</b>	<b>248</b>

**Nouveaux cas de sida selon l'année du diagnostic et la voie d'infection  
(avec proportion de femmes dans les groupes; sans correction pour les retards de déclaration)**

Voie d'infection	Année du diagnostic											Total
	jusqu'à 2003	2004	2005	2006	2007	2008	2009	2010	2011	2012	2013	
Rapports hétérosexuels	45	5	4	1	1	2	1	6	4	2	1	72
<i>Prop. de femmes (%)</i>	<i>37.8</i>	<i>60.0</i>	<i>25.0</i>	<i>0.0</i>	<i>100.0</i>	<i>50.0</i>	<i>0.0</i>	<i>66.7</i>	<i>0.0</i>	<i>100.0</i>	<i>0.0</i>	
Rapports homosexuels	59	0	1	1	5	1	0	1	0	1	1	70
Injection de drogues	92	0	2	0	0	0	0	0	1	0	0	95
<i>Prop. de femmes (%)</i>	<i>27.2</i>		<i>100.0</i>						<i>0.0</i>			
Autres / inconn.	8	0	1	0	0	0	0	1	0	0	1	11
<i>Prop. de femmes (%)</i>	<i>25.0</i>		<i>100.0</i>					<i>0.0</i>			<i>0.0</i>	
<b>Total</b>	<b>204</b>	<b>5</b>	<b>8</b>	<b>2</b>	<b>6</b>	<b>3</b>	<b>1</b>	<b>8</b>	<b>5</b>	<b>3</b>	<b>3</b>	<b>248</b>

## Tests VIH-positifs dans le canton de Bâle-Ville

### Déclarations par les laboratoires de confirmation selon l'année du test et le sexe

Sexe	Année du test											Total
	jusqu'à 2003	2004	2005	2006	2007	2008	2009	2010	2011	2012	2013	
Masculin	692	24	28	13	25	21	10	10	11	15	14	863
Féminin	304	14	7	9	9	8	12	6	7	5	2	383
Inconnu	85	0	0	0	0	0	0	0	0	0	0	85
<i>Prop. de femmes (%)</i>	<i>30.5</i>	<i>36.8</i>	<i>20.0</i>	<i>40.9</i>	<i>26.5</i>	<i>27.6</i>	<i>54.6</i>	<i>37.5</i>	<i>38.9</i>	<i>25.0</i>	<i>12.5</i>	
<b>Total</b>	<b>1081</b>	<b>38</b>	<b>35</b>	<b>22</b>	<b>34</b>	<b>29</b>	<b>22</b>	<b>16</b>	<b>18</b>	<b>20</b>	<b>16</b>	<b>1331</b>

Les laboratoires de confirmation ont déclaré les tests VIH-positifs depuis 1985. Les tests répétés connus chez la même personne ont été exclus.

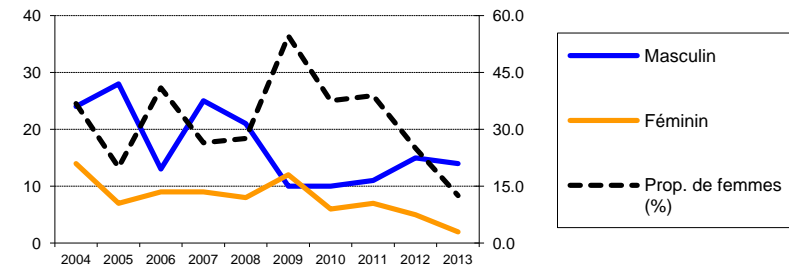

### Déclarations complémentaires des médecins selon l'année du test et le sexe

Sexe	Année du test										
	2004	2005	2006	2007	2008	2009	2010	2011	2012	2013	
Masculin	19	26	13	23	19	10	8	10	11	12	
Féminin	13	6	9	7	7	12	6	6	4	0	
<i>Prop. de femmes (%)</i>	<i>40.6</i>	<i>18.8</i>	<i>40.9</i>	<i>23.3</i>	<i>26.9</i>	<i>54.5</i>	<i>42.9</i>	<i>37.5</i>	<i>26.7</i>	<i>0.0</i>	
<b>Total</b>	<b>32</b>	<b>32</b>	<b>22</b>	<b>30</b>	<b>26</b>	<b>22</b>	<b>14</b>	<b>16</b>	<b>15</b>	<b>12</b>	
<b>% des déclarations de laboratoire</b>	<i>84.2</i>	<i>91.4</i>	<i>100.0</i>	<i>88.2</i>	<i>89.7</i>	<i>100.0</i>	<i>87.5</i>	<i>88.9</i>	<i>75.0</i>	<i>75.0</i>	

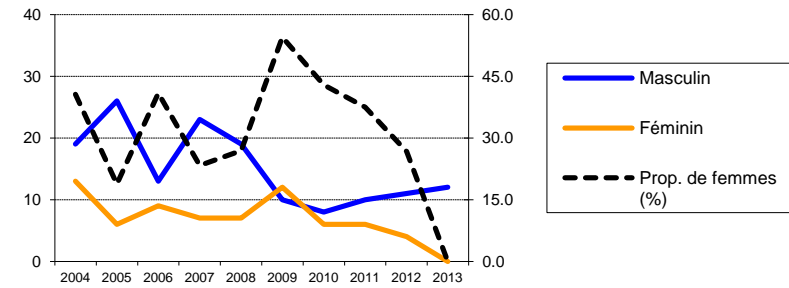

### Proportions selon la voie d'infection (en pour cent) dans les déclarations complémentaires des médecins (avec proportion de femmes dans les groupes "hétérosexuel" et "Injection de drogues")

Voie d'infection	Année du test										
	2004	2005	2006	2007	2008	2009	2010	2011	2012	2013	
Rapports hétérosexuels	53.1	37.5	50.0	40.0	38.5	63.6	50.0	50.0	46.7	41.7	
<i>Prop. de femmes (%)</i>	<i>64.7</i>	<i>41.7</i>	<i>63.6</i>	<i>41.7</i>	<i>60.0</i>	<i>85.7</i>	<i>57.1</i>	<i>62.5</i>	<i>57.1</i>	<i>0.0</i>	
Rapports homosexuels	31.3	50.0	27.3	50.0	53.8	31.8	14.3	43.8	53.3	50.0	
Injection de drogues	12.5	9.4	18.2	6.7	0.0	4.5	28.6	6.3	0.0	0.0	
<i>Prop. de femmes (%)</i>	<i>50.0</i>	<i>33.3</i>	<i>50.0</i>	<i>50.0</i>	<i>0.0</i>	<i>0.0</i>	<i>25.0</i>	<i>100.0</i>			
Transfusion	0.0	0.0	0.0	0.0	0.0	0.0	0.0	0.0	0.0	0.0	
Mère-enfant	0.0	0.0	0.0	0.0	0.0	0.0	0.0	0.0	0.0	0.0	
Autres / inconn.	3.1	3.1	4.5	3.3	7.7	0.0	7.1	0.0	0.0	8.3	

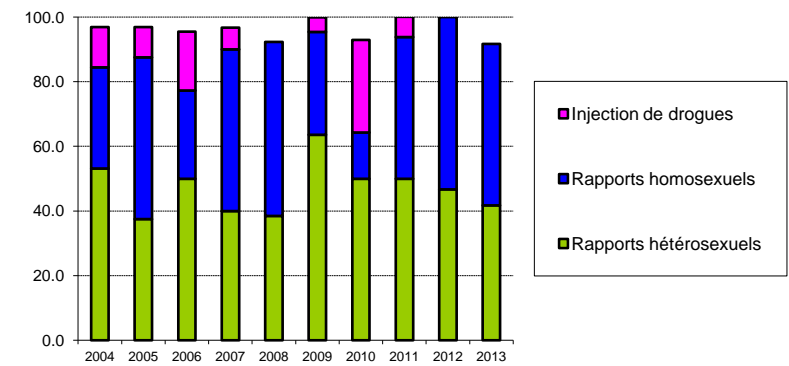

### Proportions selon la région d'origine (en pour cent) dans les déclarations complémentaires des médecins (avec proportion de femmes dans les groupes)

Région d'origine	Année du test										
	2004	2005	2006	2007	2008	2009	2010	2011	2012	2013	
Suisse	53.1	53.1	68.2	36.7	42.3	45.5	42.9	56.3	20.0	33.3	
<i>Prop. de femmes (%)</i>	<i>23.5</i>	<i>11.8</i>	<i>33.3</i>	<i>27.3</i>	<i>9.1</i>	<i>40.0</i>	<i>50.0</i>	<i>33.3</i>	<i>0.0</i>	<i>0.0</i>	
Europe	6.3	9.4	13.6	30.0	15.4	0.0	7.1	0.0	40.0	33.3	
<i>Prop. de femmes (%)</i>	<i>0.0</i>	<i>0.0</i>	<i>33.3</i>	<i>0.0</i>	<i>25.0</i>		<i>0.0</i>		<i>33.3</i>	<i>0.0</i>	
Région subsaharienne	21.9	21.9	9.1	13.3	15.4	13.6	7.1	25.0	6.7	8.3	
<i>Prop. de femmes (%)</i>	<i>71.4</i>	<i>57.1</i>	<i>100.0</i>	<i>50.0</i>	<i>50.0</i>	<i>100.0</i>	<i>0.0</i>	<i>50.0</i>	<i>100.0</i>	<i>0.0</i>	
Autres / inconn.	18.8	15.6	9.1	20.0	26.9	40.9	42.9	18.8	33.3	25.0	
<i>Prop. de femmes (%)</i>	<i>66.7</i>	<i>0.0</i>	<i>50.0</i>	<i>33.3</i>	<i>42.9</i>	<i>55.6</i>	<i>50.0</i>	<i>33.3</i>	<i>20.0</i>	<i>0.0</i>	

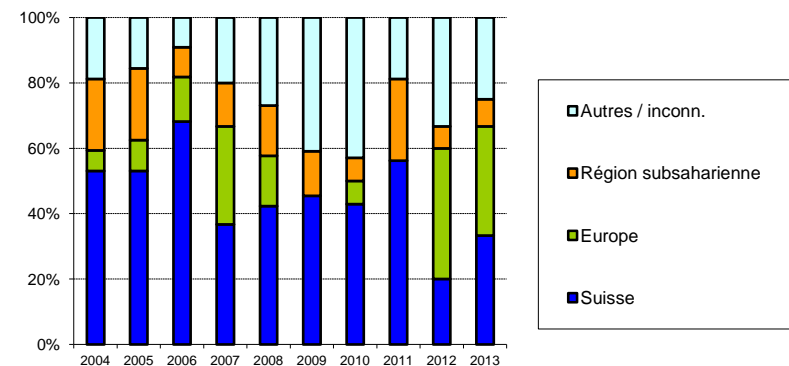

**Cas de sida dans le canton de Bâle-Ville****Déclarations des médecins selon l'année de déclaration et la voie d'infection  
(avec proportion de femmes dans les groupes)**

Voie d'infection	Année de déclaration											Total
	jusqu'à 2003	2004	2005	2006	2007	2008	2009	2010	2011	2012	2013	
Rapports hétérosexuels	62	6	7	9	4	5	6	4	5	3	5	116
<i>Prop. de femmes (%)</i>	<i>43.5</i>	<i>83.3</i>	<i>42.9</i>	<i>33.3</i>	<i>50.0</i>	<i>40.0</i>	<i>66.7</i>	<i>100.0</i>	<i>60.0</i>	<i>33.3</i>	<i>0.0</i>	
Rapports homosexuels	176	2	2	3	5	2	3	5	1	3	3	205
Injection de drogues	177	10	5	3	1	2	3	3	0	3	0	207
<i>Prop. de femmes (%)</i>	<i>38.4</i>	<i>20.0</i>	<i>40.0</i>	<i>33.3</i>	<i>100.0</i>	<i>50.0</i>	<i>100.0</i>	<i>33.3</i>		<i>33.3</i>		
Autres / inconn.	12	0	0	0	0	0	0	1	0	0	1	14
<i>Prop. de femmes (%)</i>	<i>50.0</i>							<i>0.0</i>			<i>0.0</i>	
<b>Total</b>	<b>427</b>	<b>18</b>	<b>14</b>	<b>15</b>	<b>10</b>	<b>9</b>	<b>12</b>	<b>13</b>	<b>6</b>	<b>9</b>	<b>9</b>	<b>542</b>

**Nouveaux cas de sida selon l'année du diagnostic et la voie d'infection  
(avec proportion de femmes dans les groupes; sans correction pour les retards de déclaration)**

Voie d'infection	Année du diagnostic											Total
	jusqu'à 2003	2004	2005	2006	2007	2008	2009	2010	2011	2012	2013	
Rapports hétérosexuels	71	3	9	5	4	6	8	2	5	2	1	116
<i>Prop. de femmes (%)</i>	<i>43.7</i>	<i>100.0</i>	<i>22.2</i>	<i>60.0</i>	<i>50.0</i>	<i>50.0</i>	<i>75.0</i>	<i>50.0</i>	<i>60.0</i>	<i>0.0</i>	<i>0.0</i>	
Rapports homosexuels	182	3	4	0	2	2	4	3	0	3	2	205
Injection de drogues	192	3	2	2	3	1	1	1	1	1	0	207
<i>Prop. de femmes (%)</i>	<i>37.5</i>	<i>0.0</i>	<i>50.0</i>	<i>50.0</i>	<i>100.0</i>	<i>100.0</i>	<i>100.0</i>	<i>0.0</i>	<i>100.0</i>	<i>0.0</i>		
Autres / inconn.	12	0	0	0	0	0	1	1	0	0	0	14
<i>Prop. de femmes (%)</i>	<i>50.0</i>						<i>0.0</i>	<i>0.0</i>				
<b>Total</b>	<b>457</b>	<b>9</b>	<b>15</b>	<b>7</b>	<b>9</b>	<b>9</b>	<b>14</b>	<b>7</b>	<b>6</b>	<b>6</b>	<b>3</b>	<b>542</b>

## Tests VIH-positifs dans le canton de Fribourg

### Déclarations par les laboratoires de confirmation selon l'année du test et le sexe

Sexe	Année du test											Total
	jusqu'à 2003	2004	2005	2006	2007	2008	2009	2010	2011	2012	2013	
Masculin	273	16	7	9	10	11	10	8	7	15	7	373
Féminin	183	6	13	3	5	7	4	5	3	8	4	241
Inconnu	121	0	0	0	0	0	0	0	0	0	0	121
<i>Prop. de femmes (%)</i>	40.1	27.3	65.0	25.0	33.3	38.9	28.6	38.5	30.0	34.8	36.4	
<b>Total</b>	<b>577</b>	<b>22</b>	<b>20</b>	<b>12</b>	<b>15</b>	<b>18</b>	<b>14</b>	<b>13</b>	<b>10</b>	<b>23</b>	<b>11</b>	<b>735</b>

Les laboratoires de confirmation ont déclaré les tests VIH-positifs depuis 1985. Les tests répétés connus chez la même personne ont été exclus.

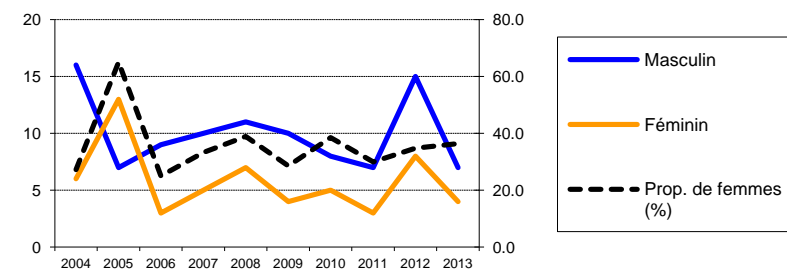

### Déclarations complémentaires des médecins selon l'année du test et le sexe

Sexe	Année du test										
	2004	2005	2006	2007	2008	2009	2010	2011	2012	2013	
Masculin	15	7	9	9	11	8	8	6	10	7	
Féminin	6	13	3	5	6	4	4	2	7	2	
<i>Prop. de femmes (%)</i>	28.6	65.0	25.0	35.7	35.3	33.3	33.3	25.0	41.2	22.2	
<b>Total</b>	<b>21</b>	<b>20</b>	<b>12</b>	<b>14</b>	<b>17</b>	<b>12</b>	<b>12</b>	<b>8</b>	<b>17</b>	<b>9</b>	
<b>% des déclarations de laboratoire</b>	<i>95.5</i>	<i>100.0</i>	<i>100.0</i>	<i>93.3</i>	<i>94.4</i>	<i>85.7</i>	<i>92.3</i>	<i>80.0</i>	<i>73.9</i>	<i>81.8</i>	

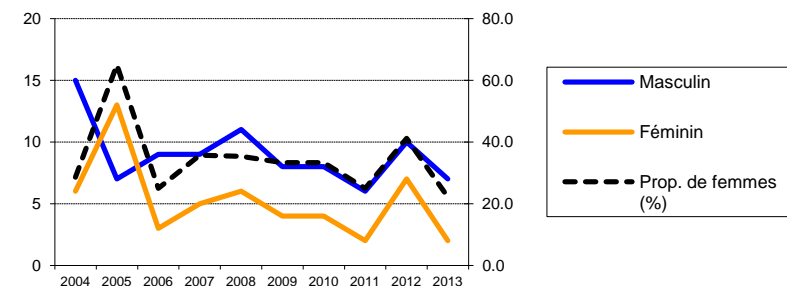

### Proportions selon la voie d'infection (en pour cent) dans les déclarations complémentaires des médecins (avec proportion de femmes dans les groupes "hétérosexuel" et "Injection de drogues")

Voie d'infection	Année du test										
	2004	2005	2006	2007	2008	2009	2010	2011	2012	2013	
Rapports hétérosexuels	71.4	75.0	41.7	71.4	64.7	66.7	75.0	37.5	76.5	77.8	
<i>Prop. de femmes (%)</i>	33.3	66.7	60.0	50.0	54.5	37.5	44.4	66.7	46.2	28.6	
Rapports homosexuels	14.3	5.0	50.0	28.6	29.4	16.7	25.0	62.5	11.8	22.2	
Injection de drogues	4.8	15.0	0.0	0.0	0.0	0.0	0.0	0.0	5.9	0.0	
<i>Prop. de femmes (%)</i>	0.0	66.7							0.0		
Transfusion	0.0	0.0	0.0	0.0	0.0	0.0	0.0	0.0	0.0	0.0	
Mère-enfant	0.0	5.0	0.0	0.0	0.0	0.0	0.0	0.0	5.9	0.0	
Autres / inconn.	9.5	0.0	8.3	0.0	5.9	16.7	0.0	0.0	0.0	0.0	

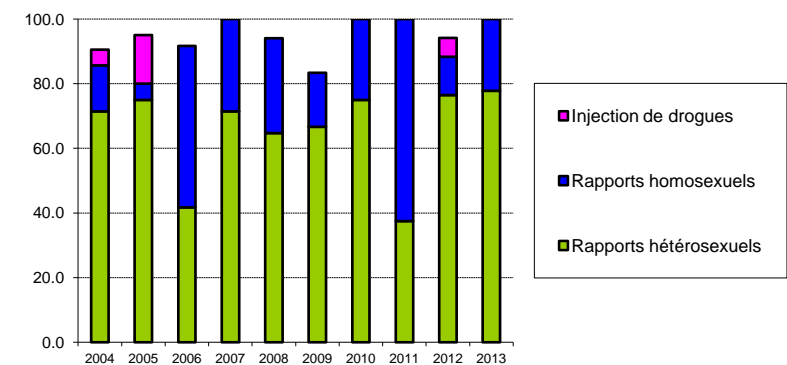

### Proportions selon la région d'origine (en pour cent) dans les déclarations complémentaires des médecins (avec proportion de femmes dans les groupes)

Région d'origine	Année du test										
	2004	2005	2006	2007	2008	2009	2010	2011	2012	2013	
Suisse	57.1	35.0	66.7	28.6	41.2	33.3	41.7	12.5	41.2	22.2	
<i>Prop. de femmes (%)</i>	16.7	28.6	25.0	0.0	14.3	25.0	0.0	0.0	28.6	0.0	
Europe	4.8	5.0	0.0	0.0	11.8	16.7	0.0	25.0	17.6	11.1	
<i>Prop. de femmes (%)</i>	0.0	0.0			0.0	0.0		0.0	33.3	0.0	
Région subsaharienne	28.6	55.0	16.7	57.1	29.4	41.7	33.3	25.0	5.9	33.3	
<i>Prop. de femmes (%)</i>	50.0	90.9	0.0	62.5	60.0	40.0	75.0	100.0	100.0	33.3	
Autres / inconn.	9.5	5.0	16.7	14.3	17.6	8.3	25.0	37.5	35.3	33.3	
<i>Prop. de femmes (%)</i>	50.0	100.0	50.0	0.0	66.7	100.0	33.3	0.0	50.0	33.3	

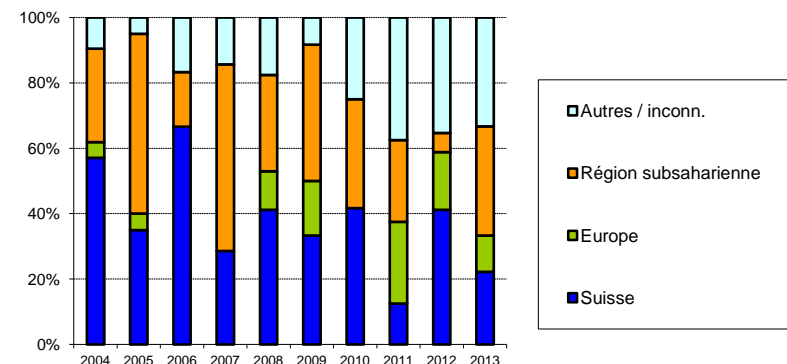



**Cas de sida dans le canton de Fribourg****Déclarations des médecins selon l'année de déclaration et la voie d'infection  
(avec proportion de femmes dans les groupes)**

Voie d'infection	Année de déclaration											Total
	jusqu'à 2003	2004	2005	2006	2007	2008	2009	2010	2011	2012	2013	
Rapports hétérosexuels	41	3	1	1	1	3	3	1	2	0	1	57
<i>Prop. de femmes (%)</i>	<i>41.5</i>	<i>33.3</i>	<i>100.0</i>	<i>100.0</i>	<i>0.0</i>	<i>66.7</i>	<i>33.3</i>	<i>0.0</i>	<i>0.0</i>		<i>0.0</i>	
Rapports homosexuels	45	3	0	2	0	0	1	1	2	1	0	55
Injection de drogues	27	1	0	0	0	0	0	0	0	0	0	28
<i>Prop. de femmes (%)</i>	<i>37.0</i>	<i>0.0</i>										
Autres / inconn.	8	0	0	0	0	0	1	0	0	0	0	9
<i>Prop. de femmes (%)</i>	<i>50.0</i>						<i>0.0</i>					
<b>Total</b>	<b>121</b>	<b>7</b>	<b>1</b>	<b>3</b>	<b>1</b>	<b>3</b>	<b>5</b>	<b>2</b>	<b>4</b>	<b>1</b>	<b>1</b>	<b>149</b>

**Nouveaux cas de sida selon l'année du diagnostic et la voie d'infection  
(avec proportion de femmes dans les groupes; sans correction pour les retards de déclaration)**

Voie d'infection	Année du diagnostic											Total
	jusqu'à 2003	2004	2005	2006	2007	2008	2009	2010	2011	2012	2013	
Rapports hétérosexuels	44	2	0	0	3	3	1	3	0	0	1	57
<i>Prop. de femmes (%)</i>	<i>45.5</i>	<i>0.0</i>			<i>33.3</i>	<i>66.7</i>	<i>0.0</i>	<i>0.0</i>			<i>0.0</i>	
Rapports homosexuels	47	1	2	0	0	0	1	2	1	1	0	55
Injection de drogues	28	0	0	0	0	0	0	0	0	0	0	28
<i>Prop. de femmes (%)</i>	<i>35.7</i>											
Autres / inconn.	8	0	0	0	0	0	1	0	0	0	0	9
<i>Prop. de femmes (%)</i>	<i>50.0</i>						<i>0.0</i>					
<b>Total</b>	<b>127</b>	<b>3</b>	<b>2</b>	<b>0</b>	<b>3</b>	<b>3</b>	<b>3</b>	<b>5</b>	<b>1</b>	<b>1</b>	<b>1</b>	<b>149</b>

## Tests VIH-positifs dans le canton de Genève

### Déclarations par les laboratoires de confirmation selon l'année du test et le sexe

Sexe	Année du test											Total
	jusqu'à 2003	2004	2005	2006	2007	2008	2009	2010	2011	2012	2013	
Masculin	2453	44	55	53	53	55	45	39	36	61	47	2941
Féminin	1108	38	32	36	30	40	29	21	13	18	23	1388
Inconnu	387	0	0	1	0	2	2	0	2	0	0	394
<i>Prop. de femmes (%)</i>	<i>31.1</i>	<i>46.3</i>	<i>36.8</i>	<i>40.5</i>	<i>36.1</i>	<i>42.1</i>	<i>39.2</i>	<i>35.0</i>	<i>26.5</i>	<i>22.8</i>	<i>32.9</i>	
<b>Total</b>	<b>3948</b>	<b>82</b>	<b>87</b>	<b>90</b>	<b>83</b>	<b>97</b>	<b>76</b>	<b>60</b>	<b>51</b>	<b>79</b>	<b>70</b>	<b>4723</b>

Les laboratoires de confirmation ont déclaré les tests VIH-positifs depuis 1985. Les tests répétés connus chez la même personne ont été exclus.

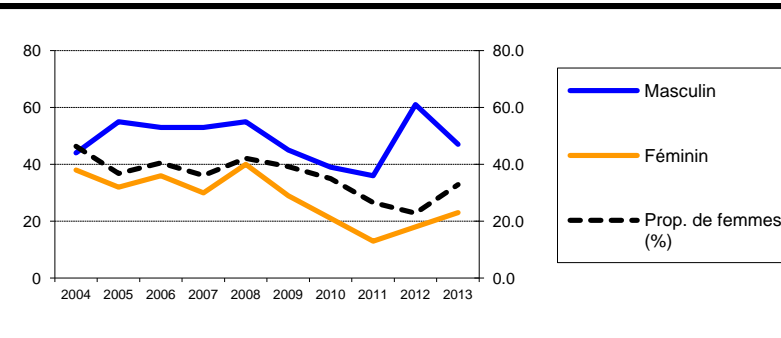

### Déclarations complémentaires des médecins selon l'année du test et le sexe

Sexe	Année du test										
	2004	2005	2006	2007	2008	2009	2010	2011	2012	2013	
Masculin	42	53	50	49	51	38	36	34	55	40	
Féminin	36	31	34	28	39	23	18	13	18	20	
<i>Prop. de femmes (%)</i>	<i>46.2</i>	<i>36.9</i>	<i>40.5</i>	<i>36.4</i>	<i>43.3</i>	<i>37.7</i>	<i>33.3</i>	<i>27.7</i>	<i>24.7</i>	<i>33.3</i>	
<b>Total</b>	<b>78</b>	<b>84</b>	<b>84</b>	<b>77</b>	<b>90</b>	<b>61</b>	<b>54</b>	<b>47</b>	<b>73</b>	<b>60</b>	
<b>% des déclarations de laboratoire</b>	<i>95.1</i>	<i>96.6</i>	<i>93.3</i>	<i>92.8</i>	<i>92.8</i>	<i>80.3</i>	<i>90.0</i>	<i>92.2</i>	<i>92.4</i>	<i>85.7</i>	

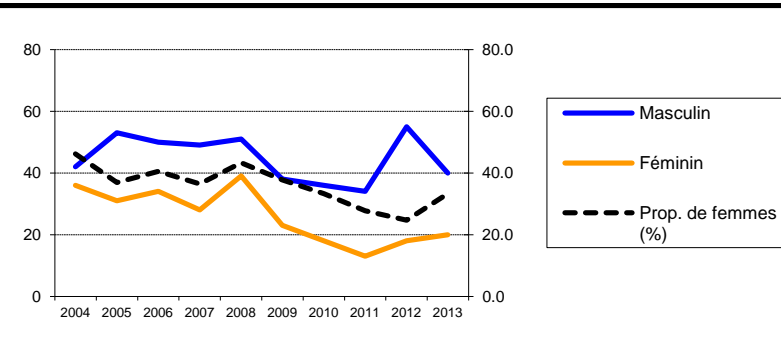

### Proportions selon la voie d'infection (en pour cent) dans les déclarations complémentaires des médecins (avec proportion de femmes dans les groupes "hétérosexuel" et "Injection de drogues")

Voie d'infection	Année du test										
	2004	2005	2006	2007	2008	2009	2010	2011	2012	2013	
Rapports hétérosexuels	65.4	54.8	54.8	51.9	53.3	45.9	59.3	61.7	46.6	50.0	
<i>Prop. de femmes (%)</i>	<i>60.8</i>	<i>54.3</i>	<i>52.2</i>	<i>47.5</i>	<i>70.8</i>	<i>60.7</i>	<i>50.0</i>	<i>41.4</i>	<i>38.2</i>	<i>50.0</i>	
Rapports homosexuels	19.2	34.5	23.8	32.5	32.2	37.7	29.6	29.8	41.1	35.0	
Injection de drogues	5.1	6.0	10.7	2.6	2.2	3.3	5.6	0.0	4.1	1.7	
<i>Prop. de femmes (%)</i>	<i>25.0</i>	<i>60.0</i>	<i>44.4</i>	<i>50.0</i>	<i>0.0</i>	<i>50.0</i>	<i>33.3</i>		<i>33.3</i>	<i>0.0</i>	
Transfusion	3.8	1.2	1.2	2.6	2.2	4.9	1.9	2.1	1.4	1.7	
Mère-enfant	1.3	1.2	0.0	2.6	0.0	0.0	0.0	0.0	1.4	1.7	
Autres / inconn.	5.1	2.4	9.5	7.8	10.0	8.2	3.7	6.4	5.5	10.0	

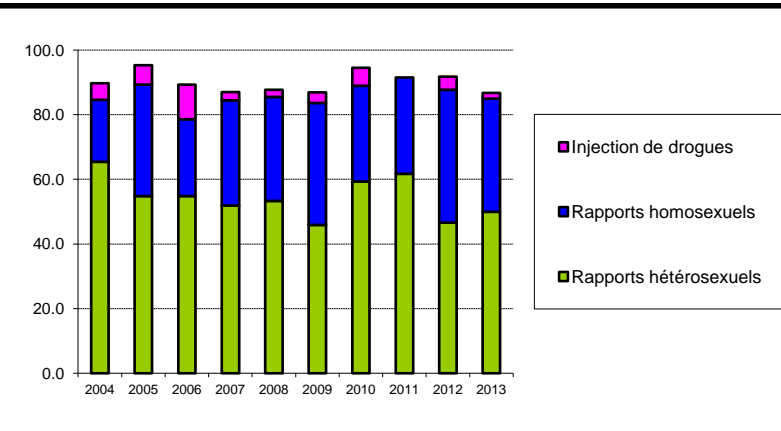

### Proportions selon la région d'origine (en pour cent) dans les déclarations complémentaires des médecins (avec proportion de femmes dans les groupes)

Région d'origine	Année du test										
	2004	2005	2006	2007	2008	2009	2010	2011	2012	2013	
Suisse	23.1	34.5	33.3	23.4	27.8	27.9	24.1	19.1	19.2	26.7	
<i>Prop. de femmes (%)</i>	<i>27.8</i>	<i>10.3</i>	<i>32.1</i>	<i>11.1</i>	<i>8.0</i>	<i>17.6</i>	<i>15.4</i>	<i>33.3</i>	<i>21.4</i>	<i>25.0</i>	
Europe	14.1	9.5	7.1	7.8	14.4	16.4	14.8	21.3	16.4	20.0	
<i>Prop. de femmes (%)</i>	<i>18.2</i>	<i>25.0</i>	<i>16.7</i>	<i>0.0</i>	<i>30.8</i>	<i>10.0</i>	<i>12.5</i>	<i>20.0</i>	<i>16.7</i>	<i>8.3</i>	
Région subsaharienne	47.4	32.1	32.1	37.7	28.9	24.6	31.5	34.0	26.0	30.0	
<i>Prop. de femmes (%)</i>	<i>73.0</i>	<i>59.3</i>	<i>70.4</i>	<i>65.5</i>	<i>69.2</i>	<i>53.3</i>	<i>47.1</i>	<i>43.8</i>	<i>36.8</i>	<i>55.6</i>	
Autres / inconn.	15.4	23.8	27.4	31.2	28.9	31.1	29.6	25.5	38.4	23.3	
<i>Prop. de femmes (%)</i>	<i>16.7</i>	<i>50.0</i>	<i>21.7</i>	<i>29.2</i>	<i>57.7</i>	<i>57.9</i>	<i>43.8</i>	<i>8.3</i>	<i>21.4</i>	<i>35.7</i>	

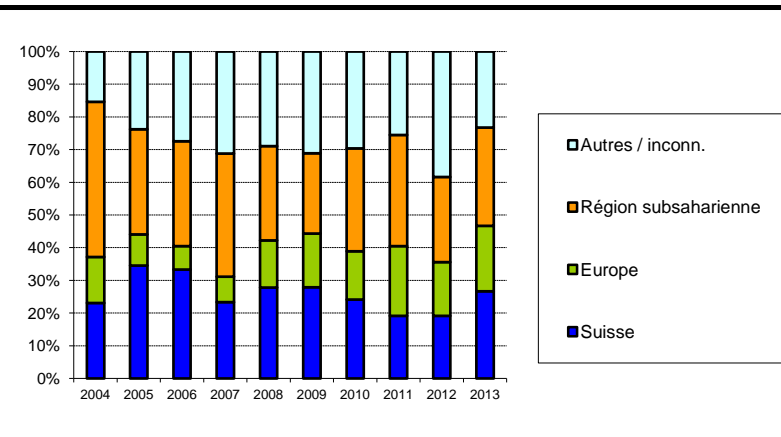

**Cas de sida dans le canton de Genève****Déclarations des médecins selon l'année de déclaration et la voie d'infection  
(avec proportion de femmes dans les groupes)**

Voie d'infection	Année de déclaration											Total
	jusqu'à 2003	2004	2005	2006	2007	2008	2009	2010	2011	2012	2013 (jusqu'au 31.12.2013)	
Rapports hétérosexuels	218	15	20	12	7	12	8	9	7	2	7	317
<i>Prop. de femmes (%)</i>	<i>40.8</i>	<i>60.0</i>	<i>30.0</i>	<i>41.7</i>	<i>42.9</i>	<i>33.3</i>	<i>37.5</i>	<i>55.6</i>	<i>42.9</i>	<i>0.0</i>	<i>57.1</i>	
Rapports homosexuels	331	7	7	4	1	5	7	6	3	5	3	379
Injection de drogues	339	4	8	3	0	0	3	2	1	0	0	360
<i>Prop. de femmes (%)</i>	<i>34.5</i>	<i>0.0</i>	<i>12.5</i>	<i>33.3</i>			<i>33.3</i>	<i>0.0</i>	<i>100.0</i>			
Autres / inconn.	46	2	0	1	1	3	6	0	1	1	3	64
<i>Prop. de femmes (%)</i>	<i>39.1</i>	<i>50.0</i>		<i>0.0</i>	<i>100.0</i>	<i>0.0</i>	<i>50.0</i>		<i>100.0</i>	<i>0.0</i>	<i>33.3</i>	
<b>Total</b>	<b>934</b>	<b>28</b>	<b>35</b>	<b>20</b>	<b>9</b>	<b>20</b>	<b>24</b>	<b>17</b>	<b>12</b>	<b>8</b>	<b>13</b>	<b>1120</b>

**Nouveaux cas de sida selon l'année du diagnostic et la voie d'infection  
(avec proportion de femmes dans les groupes; sans correction pour les retards de déclaration)**

Voie d'infection	Année du diagnostic											Total
	jusqu'à 2003	2004	2005	2006	2007	2008	2009	2010	2011	2012	2013 (jusqu'au 31.12.2013)	
Rapports hétérosexuels	239	21	7	11	9	6	9	5	2	5	3	317
<i>Prop. de femmes (%)</i>	<i>42.7</i>	<i>38.1</i>	<i>42.9</i>	<i>36.4</i>	<i>11.1</i>	<i>50.0</i>	<i>22.2</i>	<i>80.0</i>	<i>0.0</i>	<i>40.0</i>	<i>66.7</i>	
Rapports homosexuels	341	7	4	2	5	4	4	6	2	2	2	379
Injection de drogues	349	4	3	1	1	1	0	0	1	0	0	360
<i>Prop. de femmes (%)</i>	<i>34.1</i>	<i>0.0</i>	<i>0.0</i>	<i>0.0</i>	<i>100.0</i>	<i>0.0</i>			<i>100.0</i>			
Autres / inconn.	47	3	1	1	2	3	3	1	0	2	1	64
<i>Prop. de femmes (%)</i>	<i>38.3</i>	<i>33.3</i>	<i>0.0</i>	<i>100.0</i>	<i>0.0</i>	<i>33.3</i>	<i>66.7</i>	<i>100.0</i>		<i>0.0</i>	<i>100.0</i>	
<b>Total</b>	<b>976</b>	<b>35</b>	<b>15</b>	<b>15</b>	<b>17</b>	<b>14</b>	<b>16</b>	<b>12</b>	<b>5</b>	<b>9</b>	<b>6</b>	<b>1120</b>

## Tests VIH-positifs dans le canton de Glaris

### Déclarations par les laboratoires de confirmation selon l'année du test et le sexe

Sexe	Année du test											Total
	jusqu'à 2003	2004	2005	2006	2007	2008	2009	2010	2011	2012	2013	
Masculin	41	2	2	0	1	3	0	2	0	2	1	54
Féminin	20	2	0	0	1	1	1	0	0	1	0	26
Inconnu	2	0	0	0	0	0	0	0	0	0	0	2
<i>Prop. de femmes (%)</i>	<i>32.8</i>	<i>50.0</i>	<i>0.0</i>		<i>50.0</i>	<i>25.0</i>	<i>100.0</i>	<i>0.0</i>		<i>33.3</i>	<i>0.0</i>	
<b>Total</b>	<b>63</b>	<b>4</b>	<b>2</b>	<b>0</b>	<b>2</b>	<b>4</b>	<b>1</b>	<b>2</b>	<b>0</b>	<b>3</b>	<b>1</b>	<b>82</b>

Les laboratoires de confirmation ont déclaré les tests VIH-positifs depuis 1985. Les tests répétés connus chez la même personne ont été exclus.

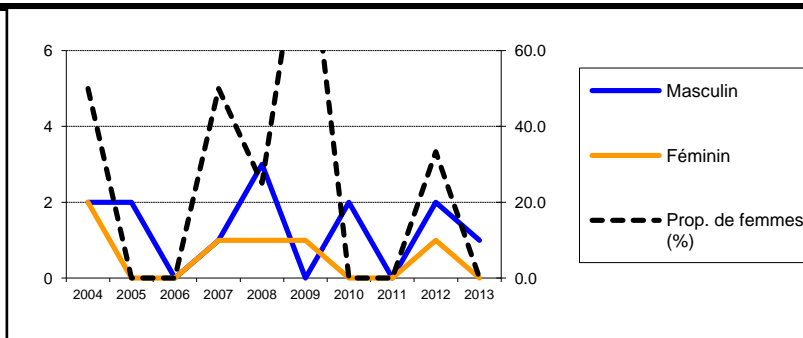

### Déclarations complémentaires des médecins selon l'année du test et le sexe

Sexe	Année du test										
	2004	2005	2006	2007	2008	2009	2010	2011	2012	2013	
Masculin	2	2	0	1	3	0	1	0	2	1	
Féminin	1	0	0	1	1	1	0	0	1	0	
<i>Prop. de femmes (%)</i>	<i>33.3</i>	<i>0.0</i>		<i>50.0</i>	<i>25.0</i>	<i>100.0</i>	<i>0.0</i>		<i>33.3</i>	<i>0.0</i>	
<b>Total</b>	<b>3</b>	<b>2</b>	<b>0</b>	<b>2</b>	<b>4</b>	<b>1</b>	<b>1</b>	<b>0</b>	<b>3</b>	<b>1</b>	
<b>% des déclarations de laboratoire</b>	<i>75.0</i>	<i>100.0</i>		<i>100.0</i>	<i>100.0</i>	<i>100.0</i>	<i>50.0</i>		<i>100.0</i>	<i>100.0</i>	

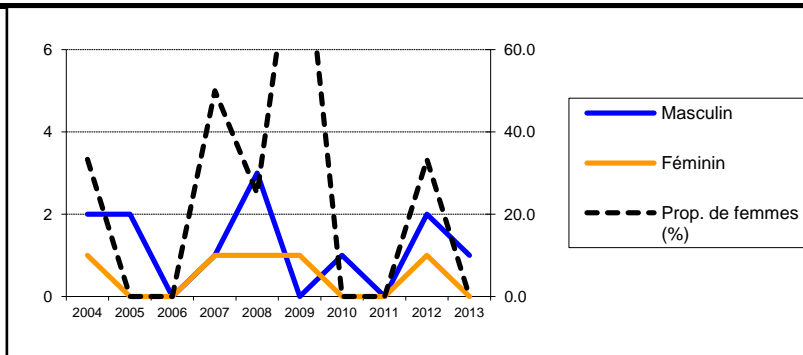

### Proportions selon la voie d'infection (en pour cent) dans les déclarations complémentaires des médecins (avec proportion de femmes dans les groupes "hétérosexuel" et "Injection de drogues")

Voie d'infection	Année du test										
	2004	2005	2006	2007	2008	2009	2010	2011	2012	2013	
Rapports hétérosexuels	100.0	0.0	0.0	100.0	25.0	100.0	0.0	0.0	66.7	0.0	
<i>Prop. de femmes (%)</i>	<i>33.3</i>			<i>50.0</i>	<i>0.0</i>	<i>100.0</i>			<i>50.0</i>		
Rapports homosexuels	0.0	100.0	0.0	0.0	25.0	0.0	100.0	0.0	33.3	100.0	
Injection de drogues	0.0	0.0	0.0	0.0	0.0	0.0	0.0	0.0	0.0	0.0	
<i>Prop. de femmes (%)</i>											
Transfusion	0.0	0.0	0.0	0.0	0.0	0.0	0.0	0.0	0.0	0.0	
Mère-enfant	0.0	0.0	0.0	0.0	0.0	0.0	0.0	0.0	0.0	0.0	
Autres / inconn.	0.0	0.0	0.0	0.0	50.0	0.0	0.0	0.0	0.0	0.0	

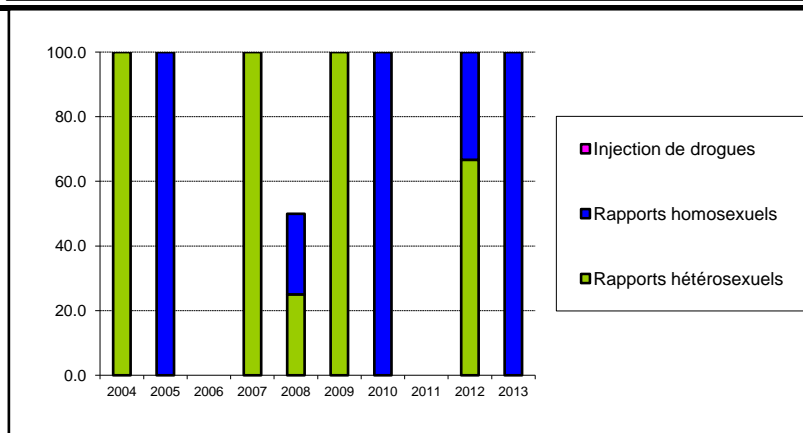

### Proportions selon la région d'origine (en pour cent) dans les déclarations complémentaires des médecins (avec proportion de femmes dans les groupes)

Région d'origine	Année du test										
	2004	2005	2006	2007	2008	2009	2010	2011	2012	2013	
Suisse	66.7	100.0	0.0	100.0	100.0	0.0	0.0	0.0	33.3	100.0	
<i>Prop. de femmes (%)</i>	<i>50.0</i>	<i>0.0</i>		<i>50.0</i>	<i>25.0</i>				<i>100.0</i>	<i>0.0</i>	
Europe	0.0	0.0	0.0	0.0	0.0	0.0	0.0	0.0	33.3	0.0	
<i>Prop. de femmes (%)</i>									<i>0.0</i>		
Région subsaharienne	0.0	0.0	0.0	0.0	0.0	100.0	0.0	0.0	0.0	0.0	
<i>Prop. de femmes (%)</i>						<i>100.0</i>					
Autres / inconn.	33.3	0.0	0.0	0.0	0.0	0.0	100.0	0.0	33.3	0.0	
<i>Prop. de femmes (%)</i>	<i>0.0</i>						<i>0.0</i>		<i>0.0</i>		

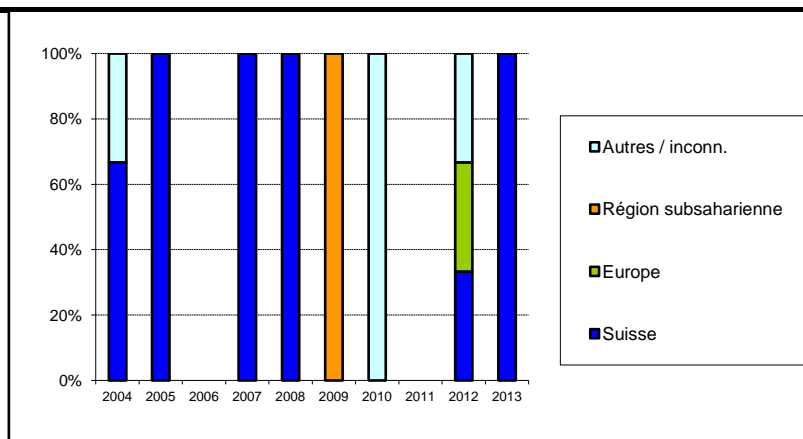

**Cas de sida dans le canton de Glaris****Déclarations des médecins selon l'année de déclaration et la voie d'infection  
(avec proportion de femmes dans les groupes)**

Voie d'infection	Année de déclaration											Total
	jusqu'à 2003	2004	2005	2006	2007	2008	2009	2010	2011	2012	2013	
Rapports hétérosexuels	9	1	0	1	0	0	0	1	0	1	0	13
<i>Prop. de femmes (%)</i>	<i>55.6</i>	<i>100.0</i>		<i>0.0</i>				<i>0.0</i>		<i>100.0</i>		
Rapports homosexuels	4	0	0	0	0	0	0	0	0	1	0	5
Injection de drogues	18	2	0	0	0	0	0	0	0	0	0	20
<i>Prop. de femmes (%)</i>	<i>27.8</i>	<i>100.0</i>										
Autres / inconn.	3	0	0	0	0	1	0	0	0	0	0	4
<i>Prop. de femmes (%)</i>	<i>33.3</i>					<i>100.0</i>						
<b>Total</b>	<b>34</b>	<b>3</b>	<b>0</b>	<b>1</b>	<b>0</b>	<b>1</b>	<b>0</b>	<b>1</b>	<b>0</b>	<b>2</b>	<b>0</b>	<b>42</b>

**Nouveaux cas de sida selon l'année du diagnostic et la voie d'infection  
(avec proportion de femmes dans les groupes; sans correction pour les retards de déclaration)**

Voie d'infection	Année du diagnostic											Total
	jusqu'à 2003	2004	2005	2006	2007	2008	2009	2010	2011	2012	2013	
Rapports hétérosexuels	9	1	1	0	0	0	1	0	1	0	0	13
<i>Prop. de femmes (%)</i>	<i>55.6</i>	<i>100.0</i>	<i>0.0</i>				<i>0.0</i>		<i>100.0</i>			
Rapports homosexuels	4	0	0	0	0	0	0	0	0	1	0	5
Injection de drogues	19	1	0	0	0	0	0	0	0	0	0	20
<i>Prop. de femmes (%)</i>	<i>31.6</i>	<i>100.0</i>										
Autres / inconn.	3	0	0	0	0	1	0	0	0	0	0	4
<i>Prop. de femmes (%)</i>	<i>33.3</i>					<i>100.0</i>						
<b>Total</b>	<b>35</b>	<b>2</b>	<b>1</b>	<b>0</b>	<b>0</b>	<b>1</b>	<b>1</b>	<b>0</b>	<b>1</b>	<b>1</b>	<b>0</b>	<b>42</b>

## Tests VIH-positifs dans le canton de Grisons

### Déclarations par les laboratoires de confirmation selon l'année du test et le sexe

Sexe	Année du test											Total
	jusqu'à 2003	2004	2005	2006	2007	2008	2009	2010	2011	2012	2013	
Masculin	191	5	6	4	8	8	4	8	13	9	5	261
Féminin	77	3	2	0	2	1	3	3	3	1	0	95
Inconnu	18	0	0	0	0	0	0	0	1	0	0	19
<i>Prop. de femmes (%)</i>	28.7	37.5	25.0	0.0	20.0	11.1	42.9	27.3	18.8	10.0	0.0	
<b>Total</b>	<b>286</b>	<b>8</b>	<b>8</b>	<b>4</b>	<b>10</b>	<b>9</b>	<b>7</b>	<b>11</b>	<b>17</b>	<b>10</b>	<b>5</b>	<b>375</b>

Les laboratoires de confirmation ont déclaré les tests VIH-positifs depuis 1985. Les tests répétés connus chez la même personne ont été exclus.

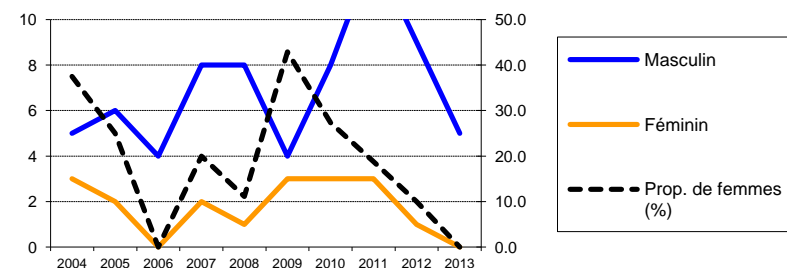

### Déclarations complémentaires des médecins selon l'année du test et le sexe

Sexe	Année du test										
	2004	2005	2006	2007	2008	2009	2010	2011	2012	2013	
Masculin	5	6	3	8	7	3	7	13	8	4	
Féminin	3	2	0	1	1	3	3	2	1	0	
<i>Prop. de femmes (%)</i>	37.5	25.0	0.0	11.1	12.5	50.0	30.0	13.3	11.1	0.0	
<b>Total</b>	<b>8</b>	<b>8</b>	<b>3</b>	<b>9</b>	<b>8</b>	<b>6</b>	<b>10</b>	<b>15</b>	<b>9</b>	<b>4</b>	
<b>% des déclarations de laboratoire</b>	100.0	100.0	75.0	90.0	88.9	85.7	90.9	88.2	90.0	80.0	

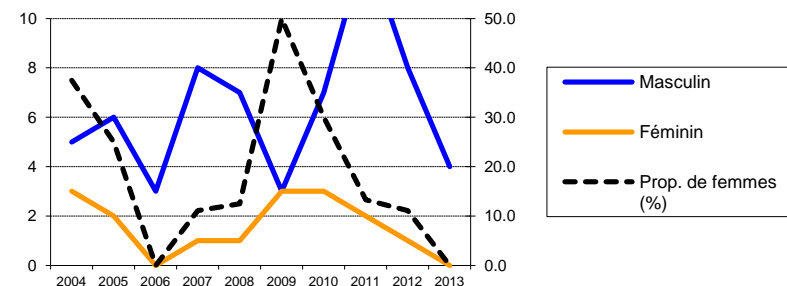

### Proportions selon la voie d'infection (en pour cent) dans les déclarations complémentaires des médecins (avec proportion de femmes dans les groupes "hétérosexuel" et "Injection de drogues")

Voie d'infection	Année du test										
	2004	2005	2006	2007	2008	2009	2010	2011	2012	2013	
Rapports hétérosexuels	50.0	50.0	66.7	55.6	75.0	50.0	40.0	46.7	55.6	25.0	
<i>Prop. de femmes (%)</i>	75.0	25.0	0.0	0.0	16.7	66.7	75.0	28.6	20.0	0.0	
Rapports homosexuels	25.0	25.0	33.3	22.2	12.5	33.3	50.0	40.0	44.4	75.0	
Injection de drogues	12.5	12.5	0.0	22.2	0.0	16.7	0.0	0.0	0.0	0.0	
<i>Prop. de femmes (%)</i>	0.0	100.0		50.0		100.0					
Transfusion	0.0	0.0	0.0	0.0	0.0	0.0	0.0	0.0	0.0	0.0	
Mère-enfant	0.0	0.0	0.0	0.0	0.0	0.0	0.0	0.0	0.0	0.0	
Autres / inconn.	12.5	12.5	0.0	0.0	12.5	0.0	10.0	13.3	0.0	0.0	

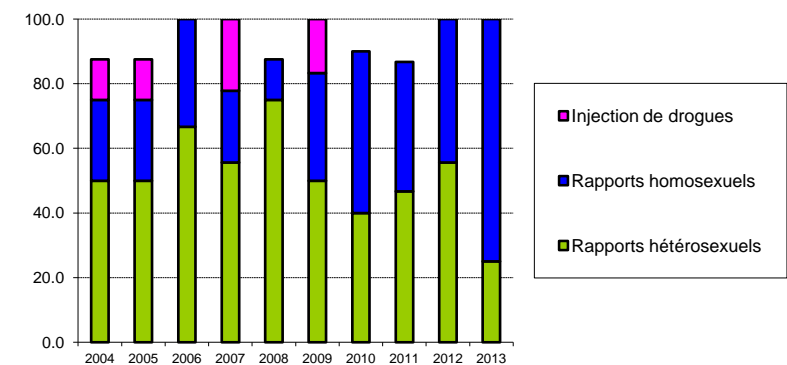

### Proportions selon la région d'origine (en pour cent) dans les déclarations complémentaires des médecins (avec proportion de femmes dans les groupes)

Région d'origine	Année du test										
	2004	2005	2006	2007	2008	2009	2010	2011	2012	2013	
Suisse	25.0	50.0	66.7	22.2	50.0	66.7	30.0	53.3	44.4	50.0	
<i>Prop. de femmes (%)</i>	0.0	25.0	0.0	50.0	0.0	50.0	33.3	0.0	0.0	0.0	
Europe	37.5	12.5	0.0	44.4	12.5	16.7	50.0	13.3	44.4	50.0	
<i>Prop. de femmes (%)</i>	33.3	0.0		0.0	0.0	100.0	20.0	50.0	0.0	0.0	
Région subsaharienne	37.5	12.5	33.3	22.2	37.5	16.7	0.0	13.3	0.0	0.0	
<i>Prop. de femmes (%)</i>	66.7	0.0	0.0	0.0	33.3	0.0		50.0			
Autres / inconn.	0.0	25.0	0.0	11.1	0.0	0.0	20.0	20.0	11.1	0.0	
<i>Prop. de femmes (%)</i>		50.0		0.0			50.0	0.0	100.0		

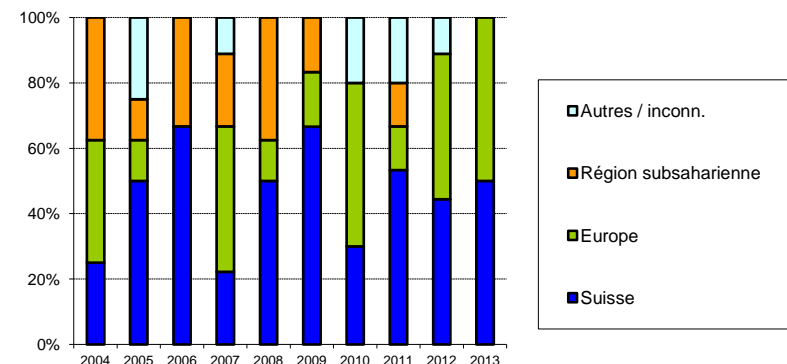

**Cas de sida dans le canton de Grisons****Déclarations des médecins selon l'année de déclaration et la voie d'infection  
(avec proportion de femmes dans les groupes)**

Voie d'infection	Année de déclaration											Total
	jusqu'à 2003	2004	2005	2006	2007	2008	2009	2010	2011	2012	2013	
Rapports hétérosexuels	21	0	1	1	1	2	2	0	2	0	0	30
<i>Prop. de femmes (%)</i>	<i>42.9</i>		<i>100.0</i>	<i>0.0</i>	<i>0.0</i>	<i>0.0</i>	<i>50.0</i>		<i>50.0</i>			
Rapports homosexuels	21	0	0	0	0	1	0	0	0	0	0	22
Injection de drogues	38	1	0	3	0	1	0	0	0	0	0	43
<i>Prop. de femmes (%)</i>	<i>31.6</i>	<i>100.0</i>		<i>0.0</i>		<i>100.0</i>						
Autres / inconn.	8	1	0	0	0	0	0	1	0	0	0	10
<i>Prop. de femmes (%)</i>	<i>25.0</i>	<i>0.0</i>						<i>100.0</i>				
<b>Total</b>	<b>88</b>	<b>2</b>	<b>1</b>	<b>4</b>	<b>1</b>	<b>4</b>	<b>2</b>	<b>1</b>	<b>2</b>	<b>0</b>	<b>0</b>	<b>105</b>

**Nouveaux cas de sida selon l'année du diagnostic et la voie d'infection  
(avec proportion de femmes dans les groupes; sans correction pour les retards de déclaration)**

Voie d'infection	Année du diagnostic											Total
	jusqu'à 2003	2004	2005	2006	2007	2008	2009	2010	2011	2012	2013	
Rapports hétérosexuels	21	0	1	1	1	3	1	0	2	0	0	30
<i>Prop. de femmes (%)</i>	<i>42.9</i>		<i>100.0</i>	<i>0.0</i>	<i>0.0</i>	<i>33.3</i>	<i>0.0</i>		<i>50.0</i>			
Rapports homosexuels	21	0	0	0	0	1	0	0	0	0	0	22
Injection de drogues	41	0	0	2	0	0	0	0	0	0	0	43
<i>Prop. de femmes (%)</i>	<i>34.1</i>			<i>0.0</i>								
Autres / inconn.	9	0	0	0	0	0	1	0	0	0	0	10
<i>Prop. de femmes (%)</i>	<i>22.2</i>						<i>100.0</i>					
<b>Total</b>	<b>92</b>	<b>0</b>	<b>1</b>	<b>3</b>	<b>1</b>	<b>4</b>	<b>2</b>	<b>0</b>	<b>2</b>	<b>0</b>	<b>0</b>	<b>105</b>

## Tests VIH-positifs dans le canton du Jura

### Déclarations par les laboratoires de confirmation selon l'année du test et le sexe

Sexe	Année du test											Total
	jusqu'à 2003	2004	2005	2006	2007	2008	2009	2010	2011	2012	2013	
Masculin	72	2	4	3	4	1	2	2	2	1	1	94
Féminin	62	1	5	1	1	4	0	1	2	2	2	81
Inconnu	14	0	0	0	0	1	0	0	0	0	0	15
<i>Prop. de femmes (%)</i>	46.3	33.3	55.6	25.0	20.0	80.0	0.0	33.3	50.0	66.7	66.7	
<b>Total</b>	<b>148</b>	<b>3</b>	<b>9</b>	<b>4</b>	<b>5</b>	<b>6</b>	<b>2</b>	<b>3</b>	<b>4</b>	<b>3</b>	<b>3</b>	<b>190</b>

Les laboratoires de confirmation ont déclaré les tests VIH-positifs depuis 1985. Les tests répétés connus chez la même personne ont été exclus.

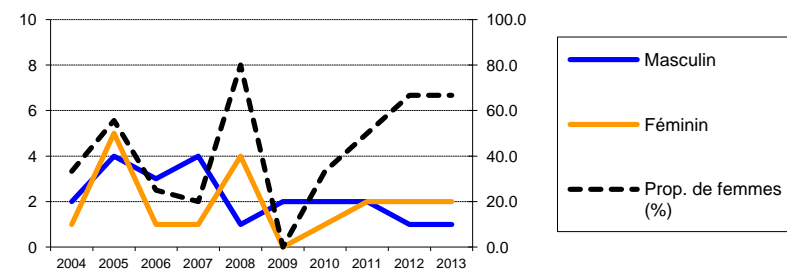

### Déclarations complémentaires des médecins selon l'année du test et le sexe

Sexe	Année du test										
	2004	2005	2006	2007	2008	2009	2010	2011	2012	2013	
Masculin	2	4	3	3	1	1	2	1	1	1	(jusqu'au 31.12.2013)
Féminin	1	5	1	1	4	0	0	2	1	2	
<i>Prop. de femmes (%)</i>	33.3	55.6	25.0	25.0	80.0	0.0	0.0	66.7	50.0	66.7	
<b>Total</b>	<b>3</b>	<b>9</b>	<b>4</b>	<b>4</b>	<b>5</b>	<b>1</b>	<b>2</b>	<b>3</b>	<b>2</b>	<b>3</b>	
<b>% des déclarations de laboratoire</b>	100.0	100.0	100.0	80.0	83.3	50.0	66.7	75.0	66.7	100.0	

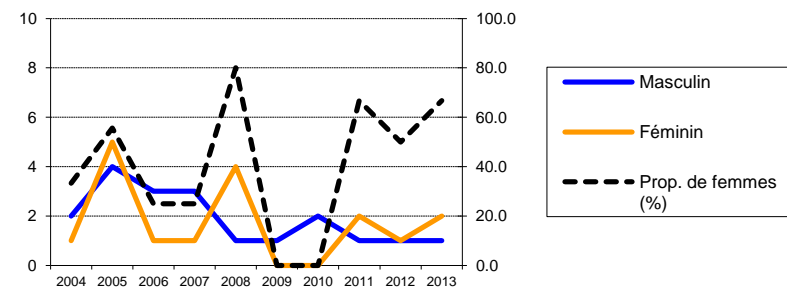

### Proportions selon la voie d'infection (en pour cent) dans les déclarations complémentaires des médecins (avec proportion de femmes dans les groupes "hétérosexuel" et "Injection de drogues")

Voie d'infection	Année du test										
	2004	2005	2006	2007	2008	2009	2010	2011	2012	2013	
Rapports hétérosexuels	66.7	88.9	50.0	25.0	100.0	0.0	0.0	66.7	50.0	100.0	(jusqu'au 31.12.2013)
<i>Prop. de femmes (%)</i>	50.0	62.5	50.0	100.0	80.0			100.0	100.0	66.7	
Rapports homosexuels	0.0	11.1	25.0	50.0	0.0	100.0	50.0	33.3	0.0	0.0	
Injection de drogues	0.0	0.0	0.0	0.0	0.0	0.0	50.0	0.0	50.0	0.0	
<i>Prop. de femmes (%)</i>							0.0		0.0		
Transfusion	0.0	0.0	0.0	0.0	0.0	0.0	0.0	0.0	0.0	0.0	
Mère-enfant	0.0	0.0	0.0	0.0	0.0	0.0	0.0	0.0	0.0	0.0	
Autres / inconn.	33.3	0.0	25.0	25.0	0.0	0.0	0.0	0.0	0.0	0.0	



### Proportions selon la région d'origine (en pour cent) dans les déclarations complémentaires des médecins (avec proportion de femmes dans les groupes)

Région d'origine	Année du test										
	2004	2005	2006	2007	2008	2009	2010	2011	2012	2013	
Suisse	66.7	22.2	50.0	50.0	40.0	100.0	0.0	33.3	50.0	33.3	(jusqu'au 31.12.2013)
<i>Prop. de femmes (%)</i>	0.0	50.0	0.0	0.0	50.0	0.0	0.0	0.0	0.0	0.0	
Europe	0.0	0.0	25.0	0.0	0.0	0.0	0.0	33.3	0.0	33.3	
<i>Prop. de femmes (%)</i>			0.0					100.0		100.0	
Région subsaharienne	33.3	66.7	0.0	50.0	60.0	0.0	0.0	33.3	50.0	33.3	
<i>Prop. de femmes (%)</i>	100.0	50.0		50.0	100.0			100.0	100.0	100.0	
Autres / inconn.	0.0	11.1	25.0	0.0	0.0	0.0	100.0	0.0	0.0	0.0	
<i>Prop. de femmes (%)</i>		100.0	100.0				0.0				

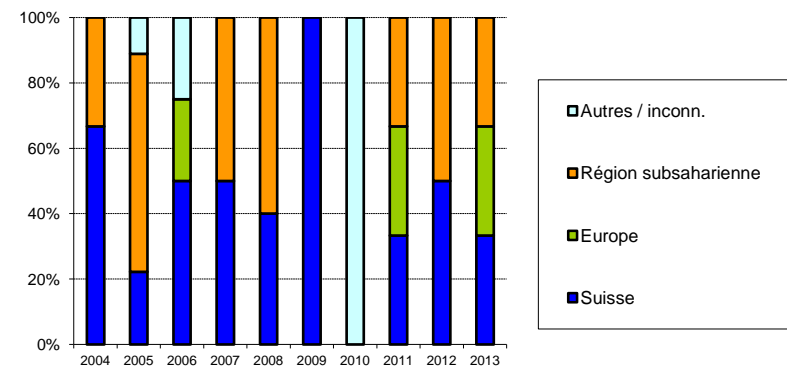



**Cas de sida dans le canton du Jura****Déclarations des médecins selon l'année de déclaration et la voie d'infection  
(avec proportion de femmes dans les groupes)**

Voie d'infection	Année de déclaration											Total
	jusqu'à 2003	2004	2005	2006	2007	2008	2009	2010	2011	2012	2013	
Rapports hétérosexuels	16	0	2	1	0	1	0	0	0	1	0	21
<i>Prop. de femmes (%)</i>	<i>75.0</i>		<i>50.0</i>	<i>100.0</i>		<i>100.0</i>				<i>0.0</i>		
Rapports homosexuels	11	0	0	0	0	0	1	0	1	0	0	13
Injection de drogues	28	1	0	0	0	0	0	0	0	0	0	29
<i>Prop. de femmes (%)</i>	<i>28.6</i>	<i>0.0</i>										
Autres / inconn.	5	0	0	0	0	0	0	0	0	0	0	5
<i>Prop. de femmes (%)</i>	<i>60.0</i>											
<b>Total</b>	<b>60</b>	<b>1</b>	<b>2</b>	<b>1</b>	<b>0</b>	<b>1</b>	<b>1</b>	<b>0</b>	<b>1</b>	<b>1</b>	<b>0</b>	<b>68</b>

**Nouveaux cas de sida selon l'année du diagnostic et la voie d'infection  
(avec proportion de femmes dans les groupes; sans correction pour les retards de déclaration)**

Voie d'infection	Année du diagnostic											Total
	jusqu'à 2003	2004	2005	2006	2007	2008	2009	2010	2011	2012	2013	
Rapports hétérosexuels	16	0	2	1	0	1	0	0	1	0	0	21
<i>Prop. de femmes (%)</i>	<i>75.0</i>		<i>50.0</i>	<i>100.0</i>		<i>100.0</i>			<i>0.0</i>			
Rapports homosexuels	11	0	0	0	0	0	1	1	0	0	0	13
Injection de drogues	29	0	0	0	0	0	0	0	0	0	0	29
<i>Prop. de femmes (%)</i>	<i>27.6</i>											
Autres / inconn.	5	0	0	0	0	0	0	0	0	0	0	5
<i>Prop. de femmes (%)</i>	<i>60.0</i>											
<b>Total</b>	<b>61</b>	<b>0</b>	<b>2</b>	<b>1</b>	<b>0</b>	<b>1</b>	<b>1</b>	<b>1</b>	<b>1</b>	<b>0</b>	<b>0</b>	<b>68</b>

## Tests VIH-positifs dans le canton de Lucerne

### Déclarations par les laboratoires de confirmation selon l'année du test et le sexe

Sexe	Année du test											Total
	jusqu'à 2003	2004	2005	2006	2007	2008	2009	2010	2011	2012	2013	
Masculin	284	13	13	12	8	12	10	14	19	12	10	407
Féminin	134	8	5	7	11	6	3	4	1	2	6	187
Inconnu	47	0	0	0	0	0	0	0	0	0	0	47
<i>Prop. de femmes (%)</i>	<i>32.1</i>	<i>38.1</i>	<i>27.8</i>	<i>36.8</i>	<i>57.9</i>	<i>33.3</i>	<i>23.1</i>	<i>22.2</i>	<i>5.0</i>	<i>14.3</i>	<i>37.5</i>	
<b>Total</b>	<b>465</b>	<b>21</b>	<b>18</b>	<b>19</b>	<b>19</b>	<b>18</b>	<b>13</b>	<b>18</b>	<b>20</b>	<b>14</b>	<b>16</b>	<b>641</b>

Les laboratoires de confirmation ont déclaré les tests VIH-positifs depuis 1985. Les tests répétés connus chez la même personne ont été exclus.

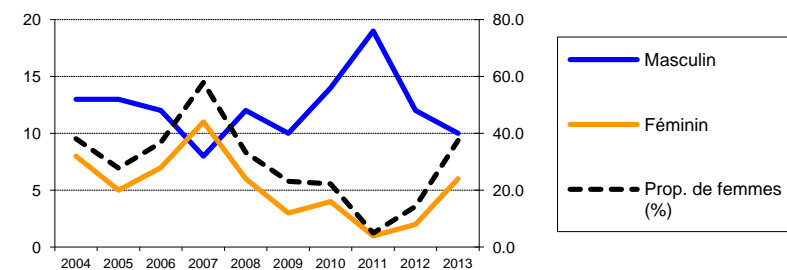

### Déclarations complémentaires des médecins selon l'année du test et le sexe

Sexe	Année du test										
	2004	2005	2006	2007	2008	2009	2010	2011	2012	2013	
Masculin	13	13	12	7	10	9	13	19	11	10	
Féminin	8	5	7	11	5	3	4	1	2	5	
<i>Prop. de femmes (%)</i>	<i>38.1</i>	<i>27.8</i>	<i>36.8</i>	<i>61.1</i>	<i>33.3</i>	<i>25.0</i>	<i>23.5</i>	<i>5.0</i>	<i>15.4</i>	<i>33.3</i>	
<b>Total</b>	<b>21</b>	<b>18</b>	<b>19</b>	<b>18</b>	<b>15</b>	<b>12</b>	<b>17</b>	<b>20</b>	<b>13</b>	<b>15</b>	
<b>% des déclarations de laboratoire</b>	<i>100.0</i>	<i>100.0</i>	<i>100.0</i>	<i>94.7</i>	<i>83.3</i>	<i>92.3</i>	<i>94.4</i>	<i>100.0</i>	<i>92.9</i>	<i>93.8</i>	

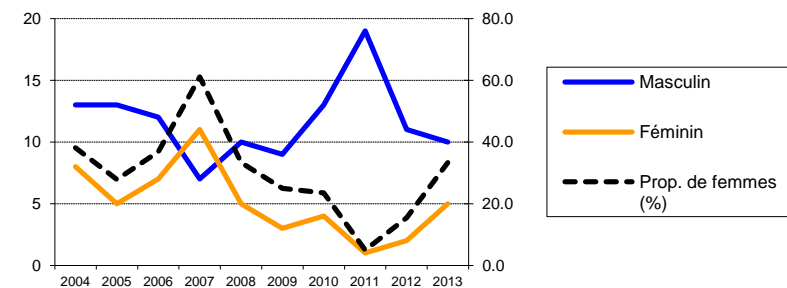

### Proportions selon la voie d'infection (en pour cent) dans les déclarations complémentaires des médecins (avec proportion de femmes dans les groupes "hétérosexuel" et "Injection de drogues")

Voie d'infection	Année du test										
	2004	2005	2006	2007	2008	2009	2010	2011	2012	2013	
Rapports hétérosexuels	61.9	33.3	47.4	72.2	53.3	58.3	47.1	50.0	69.2	53.3	
<i>Prop. de femmes (%)</i>	<i>61.5</i>	<i>50.0</i>	<i>66.7</i>	<i>76.9</i>	<i>50.0</i>	<i>42.9</i>	<i>50.0</i>	<i>10.0</i>	<i>22.2</i>	<i>62.5</i>	
Rapports homosexuels	19.0	50.0	42.1	16.7	33.3	41.7	29.4	45.0	15.4	33.3	
Injection de drogues	14.3	16.7	5.3	0.0	6.7	0.0	23.5	0.0	7.7	0.0	
<i>Prop. de femmes (%)</i>	<i>0.0</i>	<i>66.7</i>	<i>0.0</i>	<i>0.0</i>	<i>0.0</i>	<i>0.0</i>	<i>0.0</i>	<i>0.0</i>	<i>0.0</i>	<i>0.0</i>	
Transfusion	0.0	0.0	0.0	5.6	0.0	0.0	0.0	0.0	0.0	0.0	
Mère-enfant	0.0	0.0	0.0	0.0	0.0	0.0	0.0	0.0	0.0	0.0	
Autres / inconn.	4.8	0.0	5.3	5.6	6.7	0.0	0.0	5.0	7.7	13.3	

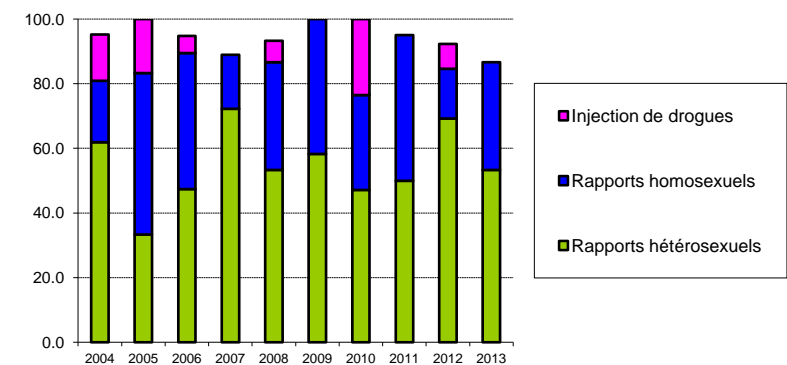

### Proportions selon la région d'origine (en pour cent) dans les déclarations complémentaires des médecins (avec proportion de femmes dans les groupes)

Région d'origine	Année du test										
	2004	2005	2006	2007	2008	2009	2010	2011	2012	2013	
Suisse	61.9	72.2	73.7	16.7	60.0	41.7	76.5	35.0	53.8	86.7	
<i>Prop. de femmes (%)</i>	<i>38.5</i>	<i>15.4</i>	<i>21.4</i>	<i>33.3</i>	<i>22.2</i>	<i>20.0</i>	<i>7.7</i>	<i>0.0</i>	<i>0.0</i>	<i>30.8</i>	
Europe	9.5	5.6	0.0	16.7	6.7	25.0	5.9	20.0	7.7	6.7	
<i>Prop. de femmes (%)</i>	<i>0.0</i>	<i>100.0</i>	<i>0.0</i>	<i>33.3</i>	<i>0.0</i>	<i>33.3</i>	<i>0.0</i>	<i>0.0</i>	<i>0.0</i>	<i>0.0</i>	
Région subsaharienne	14.3	11.1	21.1	33.3	26.7	25.0	5.9	0.0	30.8	0.0	
<i>Prop. de femmes (%)</i>	<i>66.7</i>	<i>50.0</i>	<i>100.0</i>	<i>83.3</i>	<i>50.0</i>	<i>0.0</i>	<i>100.0</i>	<i>50.0</i>	<i>0.0</i>	<i>0.0</i>	
Autres / inconn.	14.3	11.1	5.3	33.3	6.7	8.3	11.8	45.0	7.7	6.7	
<i>Prop. de femmes (%)</i>	<i>33.3</i>	<i>50.0</i>	<i>0.0</i>	<i>66.7</i>	<i>100.0</i>	<i>100.0</i>	<i>100.0</i>	<i>11.1</i>	<i>0.0</i>	<i>100.0</i>	

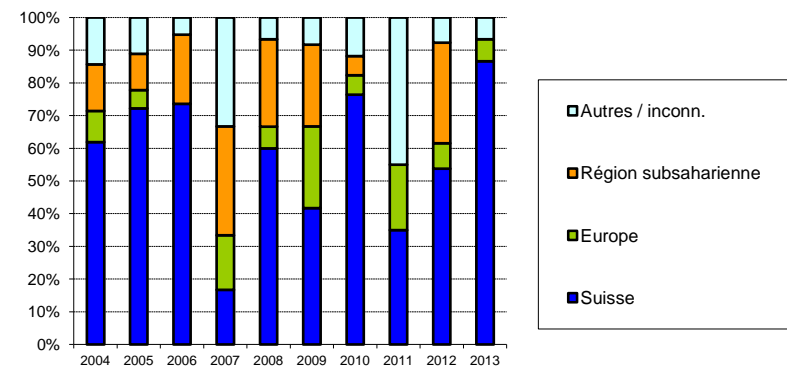

**Cas de sida dans le canton de Lucerne****Déclarations des médecins selon l'année de déclaration et la voie d'infection  
(avec proportion de femmes dans les groupes)**

Voie d'infection	Année de déclaration											Total
	jusqu'à 2003	2004	2005	2006	2007	2008	2009	2010	2011	2012	2013	
Rapports hétérosexuels	35	5	2	1	2	3	6	5	4	1	0	64
<i>Prop. de femmes (%)</i>	<i>37.1</i>	<i>40.0</i>	<i>0.0</i>	<i>100.0</i>	<i>100.0</i>	<i>33.3</i>	<i>50.0</i>	<i>20.0</i>	<i>0.0</i>	<i>0.0</i>		
Rapports homosexuels	61	3	0	0	3	2	2	1	1	1	3	77
Injection de drogues	48	2	0	0	1	1	0	0	1	0	0	53
<i>Prop. de femmes (%)</i>	<i>31.3</i>	<i>0.0</i>			<i>0.0</i>	<i>100.0</i>			<i>0.0</i>			
Autres / inconn.	9	0	0	0	1	1	1	0	0	0	0	12
<i>Prop. de femmes (%)</i>	<i>22.2</i>				<i>100.0</i>	<i>0.0</i>	<i>0.0</i>					
<b>Total</b>	<b>153</b>	<b>10</b>	<b>2</b>	<b>1</b>	<b>7</b>	<b>7</b>	<b>9</b>	<b>6</b>	<b>6</b>	<b>2</b>	<b>3</b>	<b>206</b>

**Nouveaux cas de sida selon l'année du diagnostic et la voie d'infection  
(avec proportion de femmes dans les groupes; sans correction pour les retards de déclaration)**

Voie d'infection	Année du diagnostic											Total
	jusqu'à 2003	2004	2005	2006	2007	2008	2009	2010	2011	2012	2013	
Rapports hétérosexuels	38	4	3	0	1	6	4	5	3	0	0	64
<i>Prop. de femmes (%)</i>	<i>36.8</i>	<i>25.0</i>	<i>100.0</i>		<i>0.0</i>	<i>50.0</i>	<i>25.0</i>	<i>20.0</i>	<i>0.0</i>			
Rapports homosexuels	63	1	0	3	1	2	1	1	1	1	3	77
Injection de drogues	49	1	0	1	0	1	0	0	1	0	0	53
<i>Prop. de femmes (%)</i>	<i>30.6</i>	<i>0.0</i>		<i>0.0</i>		<i>100.0</i>			<i>0.0</i>			
Autres / inconn.	10	0	0	0	1	0	1	0	0	0	0	12
<i>Prop. de femmes (%)</i>	<i>30.0</i>				<i>0.0</i>		<i>0.0</i>					
<b>Total</b>	<b>160</b>	<b>6</b>	<b>3</b>	<b>4</b>	<b>3</b>	<b>9</b>	<b>6</b>	<b>6</b>	<b>5</b>	<b>1</b>	<b>3</b>	<b>206</b>

## Tests VIH-positifs dans le canton de Neuchâtel

### Déclarations par les laboratoires de confirmation selon l'année du test et le sexe

Sexe	Année du test											Total
	jusqu'à 2003	2004	2005	2006	2007	2008	2009	2010	2011	2012	2013	
Masculin	186	8	5	5	6	9	3	9	8	7	5	251
Féminin	136	10	7	4	1	4	3	6	3	4	4	182
Inconnu	33	0	1	0	0	0	0	0	1	0	0	35
Prop. de femmes (%)	42.2	55.6	58.3	44.4	14.3	30.8	50.0	40.0	27.3	36.4	44.4	
<b>Total</b>	<b>355</b>	<b>18</b>	<b>13</b>	<b>9</b>	<b>7</b>	<b>13</b>	<b>6</b>	<b>15</b>	<b>12</b>	<b>11</b>	<b>9</b>	<b>468</b>

Les laboratoires de confirmation ont déclaré les tests VIH-positifs depuis 1985. Les tests répétés connus chez la même personne ont été exclus.

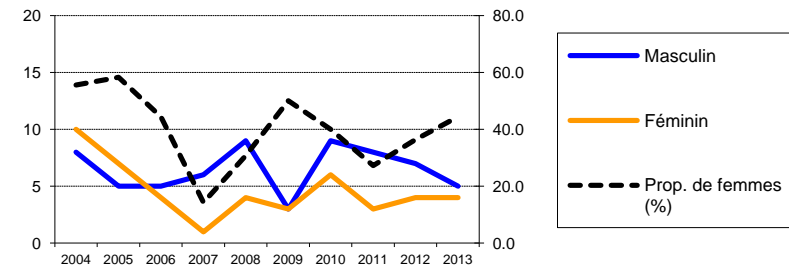

### Déclarations complémentaires des médecins selon l'année du test et le sexe

Sexe	Année du test										
	2004	2005	2006	2007	2008	2009	2010	2011	2012	2013	
Masculin	8	5	5	6	6	3	8	7	4	0	
Féminin	10	5	4	1	4	2	6	3	3	0	
Prop. de femmes (%)	55.6	50.0	44.4	14.3	40.0	40.0	42.9	30.0	42.9		
<b>Total</b>	<b>18</b>	<b>10</b>	<b>9</b>	<b>7</b>	<b>10</b>	<b>5</b>	<b>14</b>	<b>10</b>	<b>7</b>	<b>0</b>	
% des déclarations de laboratoire	100.0	76.9	100.0	100.0	76.9	83.3	93.3	83.3	63.6	0.0	

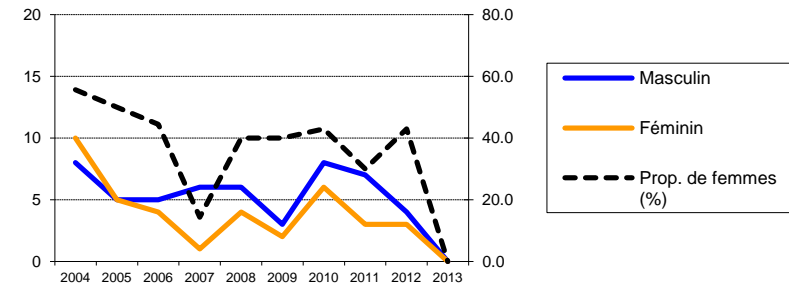

### Proportions selon la voie d'infection (en pour cent) dans les déclarations complémentaires des médecins (avec proportion de femmes dans les groupes "hétérosexuel" et "Injection de drogues")

Voie d'infection	Année du test										
	2004	2005	2006	2007	2008	2009	2010	2011	2012	2013	
Rapports hétérosexuels	77.8	60.0	55.6	57.1	80.0	80.0	57.1	60.0	85.7	0.0	
Prop. de femmes (%)	64.3	83.3	40.0	25.0	37.5	50.0	75.0	50.0	50.0		
Rapports homosexuels	11.1	30.0	22.2	28.6	10.0	0.0	35.7	30.0	0.0	0.0	
Injection de drogues	5.6	10.0	0.0	14.3	10.0	0.0	0.0	10.0	14.3	0.0	
Prop. de femmes (%)	0.0	0.0	0.0	0.0	100.0	0.0	0.0	0.0	0.0		
Transfusion	5.6	0.0	11.1	0.0	0.0	0.0	0.0	0.0	0.0	0.0	
Mère-enfant	0.0	0.0	0.0	0.0	0.0	0.0	0.0	0.0	0.0	0.0	
Autres / inconn.	0.0	0.0	11.1	0.0	0.0	20.0	7.1	0.0	0.0	0.0	

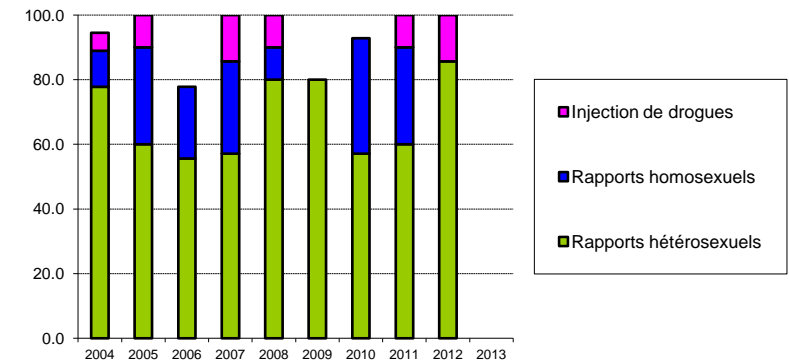

### Proportions selon la région d'origine (en pour cent) dans les déclarations complémentaires des médecins (avec proportion de femmes dans les groupes)

Région d'origine	Année du test										
	2004	2005	2006	2007	2008	2009	2010	2011	2012	2013	
Suisse	38.9	40.0	55.6	71.4	30.0	0.0	35.7	30.0	28.6	0.0	
Prop. de femmes (%)	28.6	25.0	60.0	0.0	0.0		20.0	66.7	0.0		
Europe	0.0	20.0	0.0	14.3	30.0	0.0	14.3	20.0	14.3	0.0	
Prop. de femmes (%)		50.0		0.0	66.7		0.0	0.0	100.0		
Région subsaharienne	61.1	40.0	33.3	0.0	30.0	60.0	35.7	20.0	28.6	0.0	
Prop. de femmes (%)	72.7	75.0	33.3		33.3	66.7	100.0	50.0	50.0		
Autres / inconn.	0.0	0.0	11.1	14.3	10.0	40.0	14.3	30.0	28.6	0.0	
Prop. de femmes (%)			0.0	100.0	100.0	0.0	0.0	0.0	50.0		

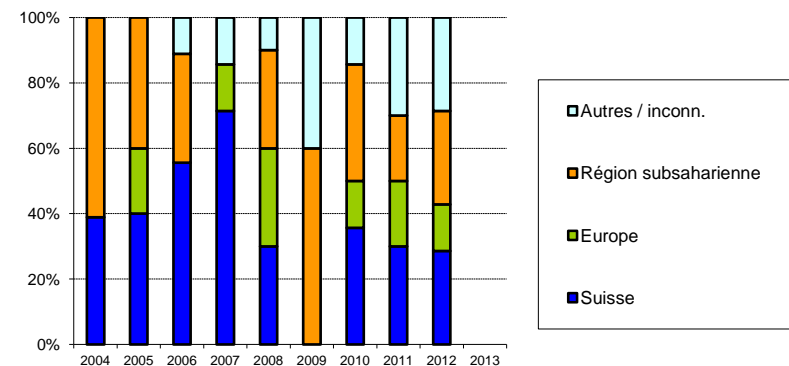

**Cas de sida dans le canton de Neuchâtel****Déclarations des médecins selon l'année de déclaration et la voie d'infection  
(avec proportion de femmes dans les groupes)**

Voie d'infection	Année de déclaration											Total
	jusqu'à 2003	2004	2005	2006	2007	2008	2009	2010	2011	2012	2013	
Rapports hétérosexuels	33	1	2	0	3	0	2	0	1	1	0	43
<i>Prop. de femmes (%)</i>	<i>60.6</i>	<i>100.0</i>	<i>50.0</i>		<i>66.7</i>		<i>0.0</i>		<i>0.0</i>	<i>0.0</i>		
Rapports homosexuels	53	0	0	0	0	0	0	0	0	0	0	53
Injection de drogues	33	1	0	0	1	0	0	0	1	0	0	36
<i>Prop. de femmes (%)</i>	<i>24.2</i>	<i>0.0</i>			<i>0.0</i>				<i>0.0</i>			
Autres / inconn.	9	1	0	0	0	0	0	1	0	0	0	11
<i>Prop. de femmes (%)</i>	<i>22.2</i>	<i>100.0</i>						<i>0.0</i>				
<b>Total</b>	<b>128</b>	<b>3</b>	<b>2</b>	<b>0</b>	<b>4</b>	<b>0</b>	<b>2</b>	<b>1</b>	<b>2</b>	<b>1</b>	<b>0</b>	<b>143</b>

**Nouveaux cas de sida selon l'année du diagnostic et la voie d'infection  
(avec proportion de femmes dans les groupes; sans correction pour les retards de déclaration)**

Voie d'infection	Année du diagnostic											Total
	jusqu'à 2003	2004	2005	2006	2007	2008	2009	2010	2011	2012	2013	
Rapports hétérosexuels	34	2	1	0	2	2	0	1	0	1	0	43
<i>Prop. de femmes (%)</i>	<i>61.8</i>	<i>0.0</i>	<i>100.0</i>		<i>100.0</i>	<i>0.0</i>		<i>0.0</i>		<i>0.0</i>		
Rapports homosexuels	53	0	0	0	0	0	0	0	0	0	0	53
Injection de drogues	34	0	0	0	1	0	0	0	1	0	0	36
<i>Prop. de femmes (%)</i>	<i>23.5</i>				<i>0.0</i>				<i>0.0</i>			
Autres / inconn.	9	1	0	0	0	0	1	0	0	0	0	11
<i>Prop. de femmes (%)</i>	<i>22.2</i>	<i>100.0</i>					<i>0.0</i>					
<b>Total</b>	<b>130</b>	<b>3</b>	<b>1</b>	<b>0</b>	<b>3</b>	<b>2</b>	<b>1</b>	<b>1</b>	<b>1</b>	<b>1</b>	<b>0</b>	<b>143</b>

## Tests VIH-positifs dans le canton de Nidwald

### Déclarations par les laboratoires de confirmation selon l'année du test et le sexe

Sexe	Année du test											Total
	jusqu'à 2003	2004	2005	2006	2007	2008	2009	2010	2011	2012	2013	
Masculin	19	1	2	2	0	2	0	1	2	2	1	32
Féminin	6	0	0	0	0	0	1	0	0	0	0	7
Inconnu	0	0	0	0	0	0	0	0	0	0	0	0
<i>Prop. de femmes (%)</i>	24.0	0.0	0.0	0.0		0.0	100.0	0.0	0.0	0.0	0.0	
<b>Total</b>	<b>25</b>	<b>1</b>	<b>2</b>	<b>2</b>	<b>0</b>	<b>2</b>	<b>1</b>	<b>1</b>	<b>2</b>	<b>2</b>	<b>1</b>	<b>39</b>

Les laboratoires de confirmation ont déclaré les tests VIH-positifs depuis 1985. Les tests répétés connus chez la même personne ont été exclus.

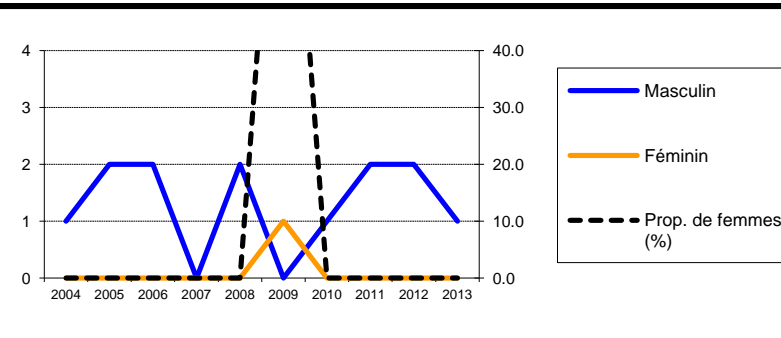

### Déclarations complémentaires des médecins selon l'année du test et le sexe

Sexe	Année du test										
	2004	2005	2006	2007	2008	2009	2010	2011	2012	2013	
Masculin	1	2	2	0	1	0	1	1	2	1	
Féminin	0	0	0	0	0	1	0	0	0	0	
<i>Prop. de femmes (%)</i>	0.0	0.0	0.0		0.0	100.0	0.0	0.0	0.0	0.0	
<b>Total</b>	<b>1</b>	<b>2</b>	<b>2</b>	<b>0</b>	<b>1</b>	<b>1</b>	<b>1</b>	<b>1</b>	<b>2</b>	<b>1</b>	
<b>% des déclarations de laboratoire</b>	100.0	100.0	100.0		50.0	100.0	100.0	50.0	100.0	100.0	

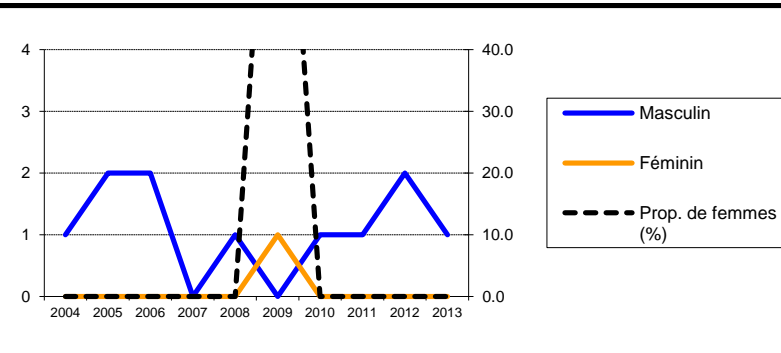

### Proportions selon la voie d'infection (en pour cent) dans les déclarations complémentaires des médecins (avec proportion de femmes dans les groupes "hétérosexuel" et "Injection de drogues")

Voie d'infection	Année du test										
	2004	2005	2006	2007	2008	2009	2010	2011	2012	2013	
Rapports hétérosexuels	100.0	50.0	0.0	0.0	0.0	100.0	0.0	0.0	50.0	0.0	
<i>Prop. de femmes (%)</i>	0.0	0.0				100.0			0.0		
Rapports homosexuels	0.0	50.0	100.0	0.0	100.0	0.0	100.0	100.0	0.0	100.0	
Injection de drogues	0.0	0.0	0.0	0.0	0.0	0.0	0.0	0.0	0.0	0.0	
<i>Prop. de femmes (%)</i>											
Transfusion	0.0	0.0	0.0	0.0	0.0	0.0	0.0	0.0	0.0	0.0	
Mère-enfant	0.0	0.0	0.0	0.0	0.0	0.0	0.0	0.0	0.0	0.0	
Autres / inconn.	0.0	0.0	0.0	0.0	0.0	0.0	0.0	0.0	50.0	0.0	

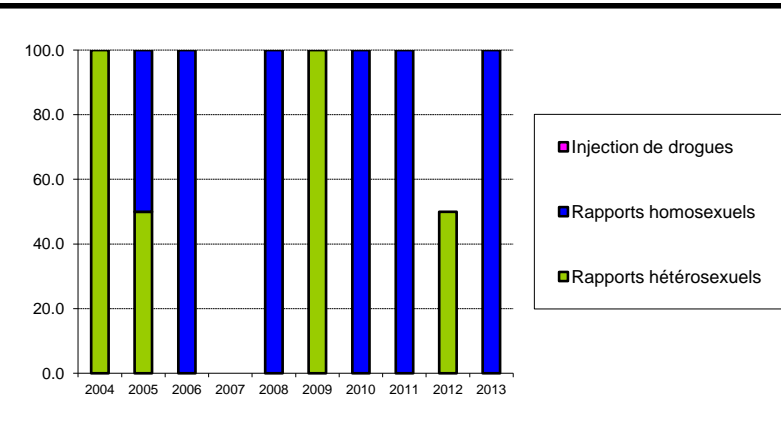

### Proportions selon la région d'origine (en pour cent) dans les déclarations complémentaires des médecins (avec proportion de femmes dans les groupes)

Région d'origine	Année du test										
	2004	2005	2006	2007	2008	2009	2010	2011	2012	2013	
Suisse	100.0	100.0	100.0	0.0	100.0	0.0	0.0	100.0	100.0	0.0	
<i>Prop. de femmes (%)</i>	0.0	0.0	0.0		0.0			0.0	0.0		
Europe	0.0	0.0	0.0	0.0	0.0	0.0	100.0	0.0	0.0	100.0	
<i>Prop. de femmes (%)</i>							0.0			0.0	
Région subsaharienne	0.0	0.0	0.0	0.0	0.0	0.0	0.0	0.0	0.0	0.0	
<i>Prop. de femmes (%)</i>											
Autres / inconn.	0.0	0.0	0.0	0.0	0.0	100.0	0.0	0.0	0.0	0.0	
<i>Prop. de femmes (%)</i>						100.0					

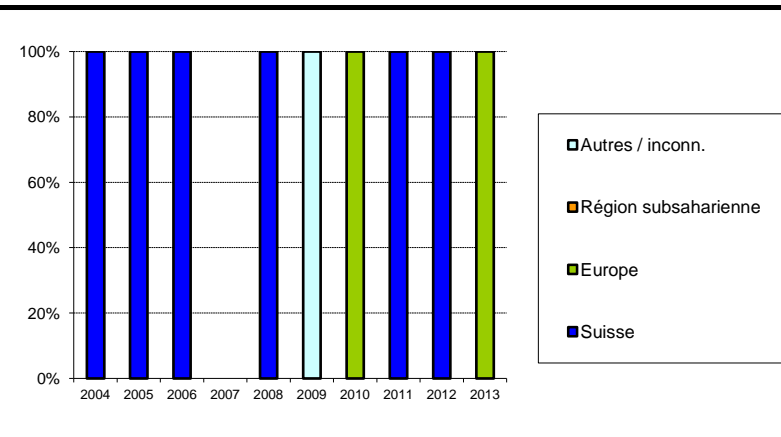

**Cas de sida dans le canton de Nidwald****Déclarations des médecins selon l'année de déclaration et la voie d'infection  
(avec proportion de femmes dans les groupes)**

Voie d'infection	Année de déclaration											Total
	jusqu'à 2003	2004	2005	2006	2007	2008	2009	2010	2011	2012	2013	
Rapports hétérosexuels	6	0	0	0	0	0	1	0	0	0	1	8
<i>Prop. de femmes (%)</i>	<i>33,3</i>						<i>100,0</i>				<i>0,0</i>	
Rapports homosexuels	1	1	0	0	0	0	0	0	0	0	0	2
Injection de drogues	2	0	0	0	0	0	0	0	0	0	0	2
<i>Prop. de femmes (%)</i>	<i>0,0</i>											
Autres / inconn.	0	0	0	0	0	0	0	0	0	0	0	0
<i>Prop. de femmes (%)</i>												
<b>Total</b>	<b>9</b>	<b>1</b>	<b>0</b>	<b>0</b>	<b>0</b>	<b>0</b>	<b>1</b>	<b>0</b>	<b>0</b>	<b>0</b>	<b>1</b>	<b>12</b>

**Nouveaux cas de sida selon l'année du diagnostic et la voie d'infection  
(avec proportion de femmes dans les groupes; sans correction pour les retards de déclaration)**

Voie d'infection	Année du diagnostic											Total
	jusqu'à 2003	2004	2005	2006	2007	2008	2009	2010	2011	2012	2013	
Rapports hétérosexuels	6	0	0	0	0	0	1	0	0	0	1	8
<i>Prop. de femmes (%)</i>	<i>33,3</i>						<i>100,0</i>				<i>0,0</i>	
Rapports homosexuels	1	1	0	0	0	0	0	0	0	0	0	2
Injection de drogues	2	0	0	0	0	0	0	0	0	0	0	2
<i>Prop. de femmes (%)</i>	<i>0,0</i>											
Autres / inconn.	0	0	0	0	0	0	0	0	0	0	0	0
<i>Prop. de femmes (%)</i>												
<b>Total</b>	<b>9</b>	<b>1</b>	<b>0</b>	<b>0</b>	<b>0</b>	<b>0</b>	<b>1</b>	<b>0</b>	<b>0</b>	<b>0</b>	<b>1</b>	<b>12</b>

## Tests VIH-positifs dans le canton d'Obwald

### Déclarations par les laboratoires de confirmation selon l'année du test et le sexe

Sexe	Année du test											Total
	jusqu'à 2003	2004	2005	2006	2007	2008	2009	2010	2011	2012	2013 <i>(jusqu'au 31.12.2013)</i>	
Masculin	5	1	0	0	1	0	0	0	0	1	2	10
Féminin	3	1	0	0	0	0	0	1	0	1	1	7
Inconnu	0	0	0	0	0	0	0	0	0	0	0	0
<i>Prop. de femmes (%)</i>	<i>37.5</i>	<i>50.0</i>			<i>0.0</i>			<i>100.0</i>		<i>50.0</i>	<i>33.3</i>	
<b>Total</b>	<b>8</b>	<b>2</b>	<b>0</b>	<b>0</b>	<b>1</b>	<b>0</b>	<b>0</b>	<b>1</b>	<b>0</b>	<b>2</b>	<b>3</b>	<b>17</b>

Les laboratoires de confirmation ont déclaré les tests VIH-positifs depuis 1985. Les tests répétés connus chez la même personne ont été exclus.

### Déclarations complémentaires des médecins selon l'année du test et le sexe

Sexe	Année du test										
	2004	2005	2006	2007	2008	2009	2010	2011	2012	2013 <i>(jusqu'au 31.12.2013)</i>	
Masculin	1	0	0	1	0	0	0	0	1	2	
Féminin	1	0	0	0	0	0	1	0	1	0	
<i>Prop. de femmes (%)</i>	<i>50.0</i>			<i>0.0</i>			<i>100.0</i>		<i>50.0</i>	<i>0.0</i>	
<b>Total</b>	<b>2</b>	<b>0</b>	<b>0</b>	<b>1</b>	<b>0</b>	<b>0</b>	<b>1</b>	<b>0</b>	<b>2</b>	<b>2</b>	
<b>% des déclarations de laboratoire</b>	<i>100.0</i>			<i>100.0</i>			<i>100.0</i>		<i>100.0</i>	<i>66.7</i>	

### Proportions selon la voie d'infection (en pour cent) dans les déclarations complémentaires des médecins (avec proportion de femmes dans les groupes "hétérosexuel" et "Injection de drogues")

Voie d'infection	Année du test										
	2004	2005	2006	2007	2008	2009	2010	2011	2012	2013 <i>(jusqu'au 31.12.2013)</i>	
Rapports hétérosexuels	50.0	0.0	0.0	0.0	0.0	0.0	100.0	0.0	0.0	50.0	
<i>Prop. de femmes (%)</i>	<i>100.0</i>						<i>100.0</i>			<i>0.0</i>	
Rapports homosexuels	0.0	0.0	0.0	100.0	0.0	0.0	0.0	0.0	0.0	50.0	
Injection de drogues	50.0	0.0	0.0	0.0	0.0	0.0	0.0	0.0	0.0	0.0	
<i>Prop. de femmes (%)</i>	<i>0.0</i>										
Transfusion	0.0	0.0	0.0	0.0	0.0	0.0	0.0	0.0	50.0	0.0	
Mère-enfant	0.0	0.0	0.0	0.0	0.0	0.0	0.0	0.0	50.0	0.0	
Autres / inconn.	0.0	0.0	0.0	0.0	0.0	0.0	0.0	0.0	0.0	0.0	

### Proportions selon la région d'origine (en pour cent) dans les déclarations complémentaires des médecins (avec proportion de femmes dans les groupes)

Région d'origine	Année du test										
	2004	2005	2006	2007	2008	2009	2010	2011	2012	2013 <i>(jusqu'au 31.12.2013)</i>	
Suisse	100.0	0.0	0.0	100.0	0.0	0.0	0.0	0.0	0.0	100.0	
<i>Prop. de femmes (%)</i>	<i>50.0</i>			<i>0.0</i>						<i>0.0</i>	
Europe	0.0	0.0	0.0	0.0	0.0	0.0	0.0	0.0	0.0	0.0	
<i>Prop. de femmes (%)</i>											
Région subsaharienne	0.0	0.0	0.0	0.0	0.0	0.0	0.0	0.0	50.0	0.0	
<i>Prop. de femmes (%)</i>									<i>0.0</i>		
Autres / inconn.	0.0	0.0	0.0	0.0	0.0	0.0	100.0	0.0	50.0	0.0	
<i>Prop. de femmes (%)</i>							<i>100.0</i>		<i>100.0</i>		



**Cas de sida dans le canton d'Obwald****Déclarations des médecins selon l'année de déclaration et la voie d'infection  
(avec proportion de femmes dans les groupes)**

Voie d'infection	Année de déclaration											Total
	jusqu'à 2003	2004	2005	2006	2007	2008	2009	2010	2011	2012	2013	
Rapports hétérosexuels	1	0	0	0	0	0	0	1	0	0	0	2
<i>Prop. de femmes (%)</i>	<i>100.0</i>							<i>100.0</i>				
Rapports homosexuels	2	0	0	0	1	0	0	0	0	0	0	3
Injection de drogues	3	2	0	0	0	0	0	0	0	0	0	5
<i>Prop. de femmes (%)</i>	<i>66.7</i>	<i>0.0</i>										
Autres / inconn.	2	0	0	0	0	0	0	0	0	0	0	2
<i>Prop. de femmes (%)</i>	<i>0.0</i>											
<b>Total</b>	<b>8</b>	<b>2</b>	<b>0</b>	<b>0</b>	<b>1</b>	<b>0</b>	<b>0</b>	<b>1</b>	<b>0</b>	<b>0</b>	<b>0</b>	<b>12</b>

**Nouveaux cas de sida selon l'année du diagnostic et la voie d'infection  
(avec proportion de femmes dans les groupes; sans correction pour les retards de déclaration)**

Voie d'infection	Année du diagnostic											Total
	jusqu'à 2003	2004	2005	2006	2007	2008	2009	2010	2011	2012	2013	
Rapports hétérosexuels	1	0	0	0	0	0	0	1	0	0	0	2
<i>Prop. de femmes (%)</i>	<i>100.0</i>							<i>100.0</i>				
Rapports homosexuels	2	0	0	0	1	0	0	0	0	0	0	3
Injection de drogues	4	1	0	0	0	0	0	0	0	0	0	5
<i>Prop. de femmes (%)</i>	<i>50.0</i>	<i>0.0</i>										
Autres / inconn.	2	0	0	0	0	0	0	0	0	0	0	2
<i>Prop. de femmes (%)</i>	<i>0.0</i>											
<b>Total</b>	<b>9</b>	<b>1</b>	<b>0</b>	<b>0</b>	<b>1</b>	<b>0</b>	<b>0</b>	<b>1</b>	<b>0</b>	<b>0</b>	<b>0</b>	<b>12</b>

## Tests VIH-positifs dans le canton de Saint-Gall

### Déclarations par les laboratoires de confirmation selon l'année du test et le sexe

Sexe	Année du test											Total
	jusqu'à 2003	2004	2005	2006	2007	2008	2009	2010	2011	2012	2013	
Masculin	528	23	13	14	18	14	11	16	19	22	12	690
Féminin	317	17	6	6	6	6	4	7	6	8	3	386
Inconnu	46	0	0	0	0	0	0	0	0	0	0	46
<i>Prop. de femmes (%)</i>	37.5	42.5	31.6	30.0	25.0	30.0	26.7	30.4	24.0	26.7	20.0	
<b>Total</b>	<b>891</b>	<b>40</b>	<b>19</b>	<b>20</b>	<b>24</b>	<b>20</b>	<b>15</b>	<b>23</b>	<b>25</b>	<b>30</b>	<b>15</b>	<b>1122</b>

Les laboratoires de confirmation ont déclaré les tests VIH-positifs depuis 1985. Les tests répétés connus chez la même personne ont été exclus.

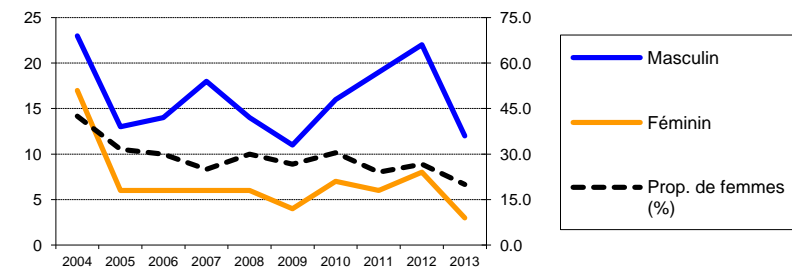

### Déclarations complémentaires des médecins selon l'année du test et le sexe

Sexe	Année du test										Total
	2004	2005	2006	2007	2008	2009	2010	2011	2012	2013	
Masculin	22	13	13	14	12	11	15	19	21	10	
Féminin	16	6	6	4	4	3	6	5	8	3	
<i>Prop. de femmes (%)</i>	42.1	31.6	31.6	22.2	25.0	21.4	28.6	20.8	27.6	23.1	
<b>Total</b>	<b>38</b>	<b>19</b>	<b>19</b>	<b>18</b>	<b>16</b>	<b>14</b>	<b>21</b>	<b>24</b>	<b>29</b>	<b>13</b>	
<b>% des déclarations de laboratoire</b>	<i>95.0</i>	<i>100.0</i>	<i>95.0</i>	<i>75.0</i>	<i>80.0</i>	<i>93.3</i>	<i>91.3</i>	<i>96.0</i>	<i>96.7</i>	<i>86.7</i>	

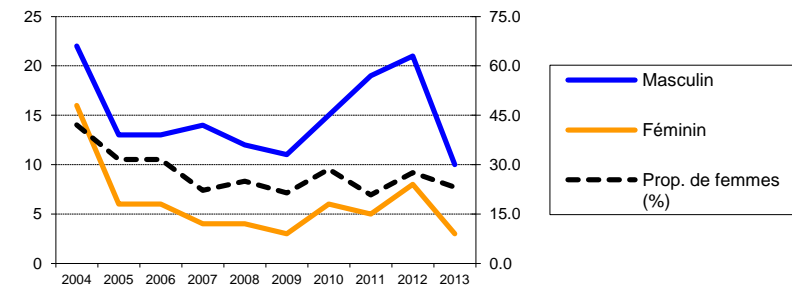

### Proportions selon la voie d'infection (en pour cent) dans les déclarations complémentaires des médecins (avec proportion de femmes dans les groupes "hétérosexuel" et "Injection de drogues")

Voie d'infection	Année du test										Total
	2004	2005	2006	2007	2008	2009	2010	2011	2012	2013	
Rapports hétérosexuels	57.9	47.4	47.4	44.4	43.8	64.3	38.1	41.7	51.7	46.2	
<i>Prop. de femmes (%)</i>	54.5	66.7	55.6	37.5	28.6	33.3	50.0	50.0	46.7	50.0	
Rapports homosexuels	15.8	26.3	36.8	38.9	31.3	28.6	38.1	45.8	37.9	38.5	
Injection de drogues	18.4	26.3	10.5	5.6	12.5	0.0	0.0	4.2	6.9	7.7	
<i>Prop. de femmes (%)</i>	28.6	0.0	50.0	0.0	50.0			0.0	0.0	0.0	
Transfusion	5.3	0.0	0.0	0.0	6.3	0.0	0.0	4.2	0.0	0.0	
Mère-enfant	2.6	0.0	0.0	5.6	0.0	0.0	4.8	0.0	0.0	0.0	
Autres / inconn.	0.0	0.0	5.3	5.6	6.3	7.1	19.0	4.2	3.4	7.7	

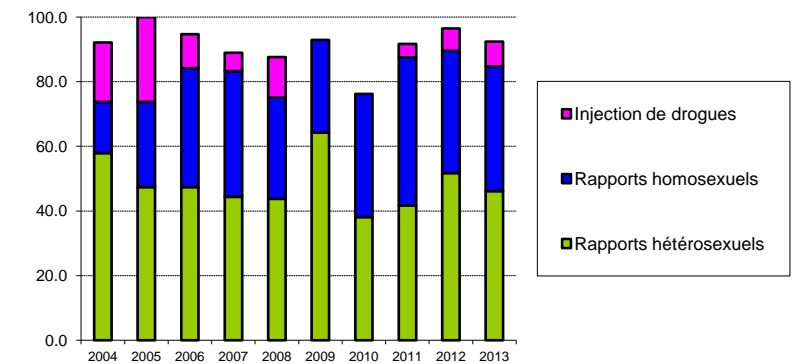

### Proportions selon la région d'origine (en pour cent) dans les déclarations complémentaires des médecins (avec proportion de femmes dans les groupes)

Région d'origine	Année du test										Total
	2004	2005	2006	2007	2008	2009	2010	2011	2012	2013	
Suisse	50.0	42.1	57.9	50.0	75.0	78.6	52.4	62.5	69.0	53.8	
<i>Prop. de femmes (%)</i>	26.3	25.0	27.3	11.1	25.0	18.2	9.1	13.3	10.0	14.3	
Europe	13.2	10.5	15.8	11.1	6.3	7.1	9.5	12.5	6.9	15.4	
<i>Prop. de femmes (%)</i>	40.0	0.0	0.0	0.0	0.0	0.0	50.0	0.0	0.0	0.0	
Région subsaharienne	28.9	15.8	15.8	33.3	6.3	7.1	19.0	4.2	10.3	15.4	
<i>Prop. de femmes (%)</i>	63.6	100.0	33.3	50.0	100.0	100.0	75.0	100.0	66.7	50.0	
Autres / inconn.	7.9	31.6	10.5	5.6	12.5	7.1	19.0	20.8	13.8	15.4	
<i>Prop. de femmes (%)</i>	66.7	16.7	100.0	0.0	0.0	0.0	25.0	40.0	100.0	50.0	

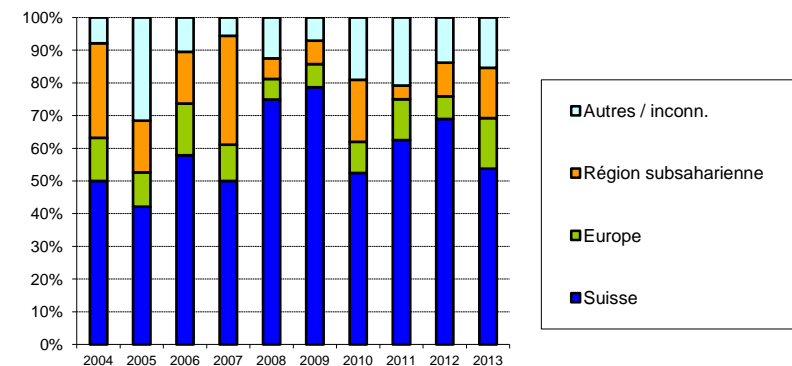

**Cas de sida dans le canton de Saint-Gall****Déclarations des médecins selon l'année de déclaration et la voie d'infection  
(avec proportion de femmes dans les groupes)**

Voie d'infection	Année de déclaration											Total
	jusqu'à 2003	2004	2005	2006	2007	2008	2009	2010	2011	2012	2013	
Rapports hétérosexuels	79	9	6	5	3	3	3	4	3	3	2	120
<i>Prop. de femmes (%)</i>	<i>50.6</i>	<i>22.2</i>	<i>33.3</i>	<i>60.0</i>	<i>100.0</i>	<i>66.7</i>	<i>66.7</i>	<i>75.0</i>	<i>33.3</i>	<i>100.0</i>	<i>50.0</i>	
Rapports homosexuels	50	4	3	0	0	3	0	0	2	0	0	62
Injection de drogues	121	0	5	1	0	1	3	1	3	1	0	136
<i>Prop. de femmes (%)</i>	<i>30.6</i>		<i>0.0</i>	<i>0.0</i>		<i>0.0</i>	<i>0.0</i>	<i>0.0</i>	<i>0.0</i>	<i>0.0</i>		
Autres / inconn.	11	0	0	0	0	1	0	1	0	1	2	16
<i>Prop. de femmes (%)</i>	<i>36.4</i>					<i>0.0</i>		<i>100.0</i>		<i>0.0</i>	<i>100.0</i>	
<b>Total</b>	<b>261</b>	<b>13</b>	<b>14</b>	<b>6</b>	<b>3</b>	<b>8</b>	<b>6</b>	<b>6</b>	<b>8</b>	<b>5</b>	<b>4</b>	<b>334</b>

**Nouveaux cas de sida selon l'année du diagnostic et la voie d'infection  
(avec proportion de femmes dans les groupes; sans correction pour les retards de déclaration)**

Voie d'infection	Année du diagnostic											Total
	jusqu'à 2003	2004	2005	2006	2007	2008	2009	2010	2011	2012	2013	
Rapports hétérosexuels	83	10	3	4	4	1	4	5	2	3	1	120
<i>Prop. de femmes (%)</i>	<i>49.4</i>	<i>30.0</i>	<i>66.7</i>	<i>50.0</i>	<i>100.0</i>	<i>0.0</i>	<i>75.0</i>	<i>40.0</i>	<i>50.0</i>	<i>100.0</i>	<i>100.0</i>	
Rapports homosexuels	50	4	3	0	2	1	0	1	1	0	0	62
Injection de drogues	121	0	6	0	1	1	2	2	3	0	0	136
<i>Prop. de femmes (%)</i>	<i>30.6</i>		<i>0.0</i>		<i>0.0</i>	<i>0.0</i>	<i>0.0</i>	<i>0.0</i>	<i>0.0</i>			
Autres / inconn.	11	0	0	0	1	0	0	1	1	1	1	16
<i>Prop. de femmes (%)</i>	<i>36.4</i>				<i>0.0</i>			<i>100.0</i>	<i>0.0</i>	<i>100.0</i>	<i>100.0</i>	
<b>Total</b>	<b>265</b>	<b>14</b>	<b>12</b>	<b>4</b>	<b>8</b>	<b>3</b>	<b>6</b>	<b>9</b>	<b>7</b>	<b>4</b>	<b>2</b>	<b>334</b>

## Tests VIH-positifs dans le canton de Schaffhouse

### Déclarations par les laboratoires de confirmation selon l'année du test et le sexe

Sexe	Année du test											Total
	jusqu'à 2003	2004	2005	2006	2007	2008	2009	2010	2011	2012	2013 <i>(jusqu'au 31.12.2013)</i>	
Masculin	71	2	1	1	3	3	4	4	0	2	3	94
Féminin	36	2	1	2	3	0	4	2	1	0	1	52
Inconnu	3	0	0	0	0	0	0	0	0	0	0	3
<i>Prop. de femmes (%)</i>	<i>33.6</i>	<i>50.0</i>	<i>50.0</i>	<i>66.7</i>	<i>50.0</i>	<i>0.0</i>	<i>50.0</i>	<i>33.3</i>	<i>100.0</i>	<i>0.0</i>	<i>25.0</i>	
<b>Total</b>	<b>110</b>	<b>4</b>	<b>2</b>	<b>3</b>	<b>6</b>	<b>3</b>	<b>8</b>	<b>6</b>	<b>1</b>	<b>2</b>	<b>4</b>	<b>149</b>

Les laboratoires de confirmation ont déclaré les tests VIH-positifs depuis 1985. Les tests répétés connus chez la même personne ont été exclus.

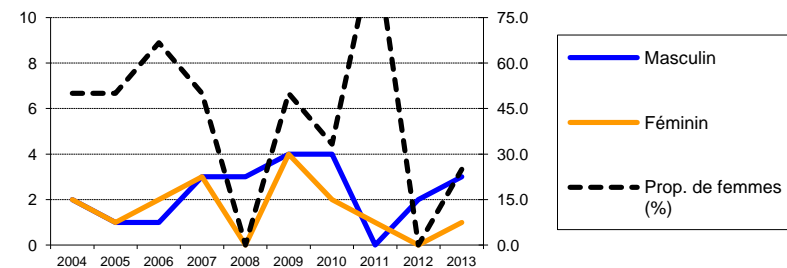

### Déclarations complémentaires des médecins selon l'année du test et le sexe

Sexe	Année du test										
	2004	2005	2006	2007	2008	2009	2010	2011	2012	2013 <i>(jusqu'au 31.12.2013)</i>	
Masculin	2	1	1	2	3	4	4	0	2	3	
Féminin	2	1	2	2	0	3	2	1	0	1	
<i>Prop. de femmes (%)</i>	<i>50.0</i>	<i>50.0</i>	<i>66.7</i>	<i>50.0</i>	<i>0.0</i>	<i>42.9</i>	<i>33.3</i>	<i>100.0</i>	<i>0.0</i>	<i>25.0</i>	
<b>Total</b>	<b>4</b>	<b>2</b>	<b>3</b>	<b>4</b>	<b>3</b>	<b>7</b>	<b>6</b>	<b>1</b>	<b>2</b>	<b>4</b>	
<b>% des déclarations de laboratoire</b>	<i>100.0</i>	<i>100.0</i>	<i>100.0</i>	<i>66.7</i>	<i>100.0</i>	<i>87.5</i>	<i>100.0</i>	<i>100.0</i>	<i>100.0</i>	<i>100.0</i>	

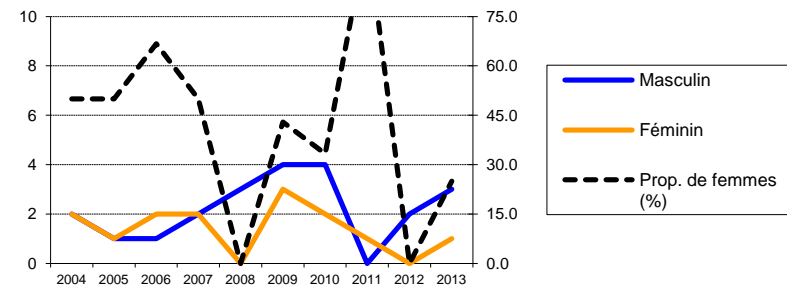

### Proportions selon la voie d'infection (en pour cent) dans les déclarations complémentaires des médecins (avec proportion de femmes dans les groupes "hétérosexuel" et "Injection de drogues")

Voie d'infection	Année du test										
	2004	2005	2006	2007	2008	2009	2010	2011	2012	2013 <i>(jusqu'au 31.12.2013)</i>	
Rapports hétérosexuels	75.0	0.0	66.7	75.0	66.7	42.9	33.3	100.0	50.0	100.0	
<i>Prop. de femmes (%)</i>	<i>66.7</i>		<i>50.0</i>	<i>66.7</i>	<i>0.0</i>	<i>66.7</i>	<i>50.0</i>	<i>100.0</i>	<i>0.0</i>	<i>25.0</i>	
Rapports homosexuels	25.0	50.0	0.0	0.0	33.3	42.9	33.3	0.0	50.0	0.0	
Injection de drogues	0.0	50.0	33.3	0.0	0.0	0.0	0.0	0.0	0.0	0.0	
<i>Prop. de femmes (%)</i>		<i>100.0</i>	<i>100.0</i>								
Transfusion	0.0	0.0	0.0	0.0	0.0	0.0	0.0	0.0	0.0	0.0	
Mère-enfant	0.0	0.0	0.0	0.0	0.0	14.3	0.0	0.0	0.0	0.0	
Autres / inconn.	0.0	0.0	0.0	25.0	0.0	0.0	33.3	0.0	0.0	0.0	

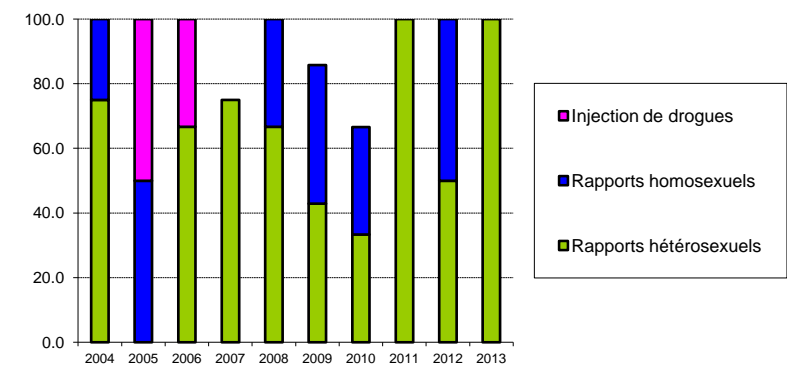

### Proportions selon la région d'origine (en pour cent) dans les déclarations complémentaires des médecins (avec proportion de femmes dans les groupes)

Région d'origine	Année du test										
	2004	2005	2006	2007	2008	2009	2010	2011	2012	2013 <i>(jusqu'au 31.12.2013)</i>	
Suisse	100.0	100.0	66.7	0.0	33.3	71.4	33.3	0.0	0.0	75.0	
<i>Prop. de femmes (%)</i>	<i>50.0</i>	<i>50.0</i>	<i>50.0</i>		<i>0.0</i>	<i>40.0</i>	<i>50.0</i>			<i>33.3</i>	
Europe	0.0	0.0	0.0	25.0	33.3	0.0	16.7	0.0	0.0	0.0	
<i>Prop. de femmes (%)</i>				<i>0.0</i>	<i>0.0</i>		<i>0.0</i>				
Région subsaharienne	0.0	0.0	0.0	0.0	33.3	14.3	16.7	0.0	0.0	25.0	
<i>Prop. de femmes (%)</i>					<i>0.0</i>	<i>0.0</i>	<i>0.0</i>			<i>0.0</i>	
Autres / inconn.	0.0	0.0	33.3	75.0	0.0	14.3	33.3	100.0	100.0	0.0	
<i>Prop. de femmes (%)</i>			<i>100.0</i>	<i>66.7</i>		<i>100.0</i>	<i>50.0</i>	<i>100.0</i>	<i>0.0</i>		

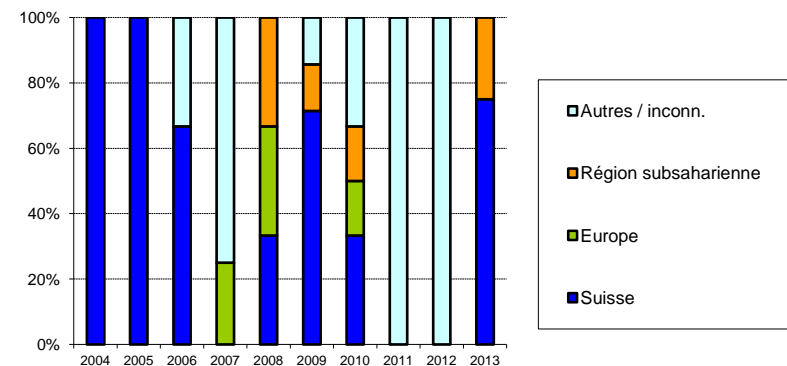

**Cas de sida dans le canton de Schaffhouse****Déclarations des médecins selon l'année de déclaration et la voie d'infection  
(avec proportion de femmes dans les groupes)**

Voie d'infection	Année de déclaration											Total
	jusqu'à 2003	2004	2005	2006	2007	2008	2009	2010	2011	2012	2013	
Rapports hétérosexuels	12	1	0	0	0	1	1	0	1	1	1	18
<i>Prop. de femmes (%)</i>	<i>66.7</i>	<i>0.0</i>				<i>0.0</i>	<i>100.0</i>		<i>100.0</i>	<i>100.0</i>	<i>0.0</i>	
Rapports homosexuels	9	1	0	0	0	0	0	0	0	0	0	10
Injection de drogues	17	0	0	0	1	0	0	0	0	1	0	19
<i>Prop. de femmes (%)</i>	<i>41.2</i>				<i>0.0</i>					<i>100.0</i>		
Autres / inconn.	1	0	0	0	0	0	0	0	0	0	0	1
<i>Prop. de femmes (%)</i>	<i>0.0</i>											
<b>Total</b>	<b>39</b>	<b>2</b>	<b>0</b>	<b>0</b>	<b>1</b>	<b>1</b>	<b>1</b>	<b>0</b>	<b>1</b>	<b>2</b>	<b>1</b>	<b>48</b>

**Nouveaux cas de sida selon l'année du diagnostic et la voie d'infection  
(avec proportion de femmes dans les groupes; sans correction pour les retards de déclaration)**

Voie d'infection	Année du diagnostic											Total
	jusqu'à 2003	2004	2005	2006	2007	2008	2009	2010	2011	2012	2013	
Rapports hétérosexuels	13	0	0	0	1	0	2	0	1	0	1	18
<i>Prop. de femmes (%)</i>	<i>61.5</i>				<i>0.0</i>		<i>100.0</i>		<i>100.0</i>		<i>0.0</i>	
Rapports homosexuels	10	0	0	0	0	0	0	0	0	0	0	10
Injection de drogues	17	0	0	1	0	0	0	0	0	1	0	19
<i>Prop. de femmes (%)</i>	<i>41.2</i>			<i>0.0</i>						<i>100.0</i>		
Autres / inconn.	1	0	0	0	0	0	0	0	0	0	0	1
<i>Prop. de femmes (%)</i>	<i>0.0</i>											
<b>Total</b>	<b>41</b>	<b>0</b>	<b>0</b>	<b>1</b>	<b>1</b>	<b>0</b>	<b>2</b>	<b>0</b>	<b>1</b>	<b>1</b>	<b>1</b>	<b>48</b>

## Tests VIH-positifs dans le canton de Soleure

### Déclarations par les laboratoires de confirmation selon l'année du test et le sexe

Sexe	Année du test											Total
	jusqu'à 2003	2004	2005	2006	2007	2008	2009	2010	2011	2012	2013 <i>(jusqu'au 31.12.2013)</i>	
Masculin	245	12	16	16	14	10	13	3	10	3	11	353
Féminin	123	7	6	10	9	5	5	3	1	5	6	180
Inconnu	35	0	0	0	0	0	0	0	0	0	0	35
<i>Prop. de femmes (%)</i>	<i>33.4</i>	<i>36.8</i>	<i>27.3</i>	<i>38.5</i>	<i>39.1</i>	<i>33.3</i>	<i>27.8</i>	<i>50.0</i>	<i>9.1</i>	<i>62.5</i>	<i>35.3</i>	
<b>Total</b>	<b>403</b>	<b>19</b>	<b>22</b>	<b>26</b>	<b>23</b>	<b>15</b>	<b>18</b>	<b>6</b>	<b>11</b>	<b>8</b>	<b>17</b>	<b>568</b>

Les laboratoires de confirmation ont déclaré les tests VIH-positifs depuis 1985. Les tests répétés connus chez la même personne ont été exclus.

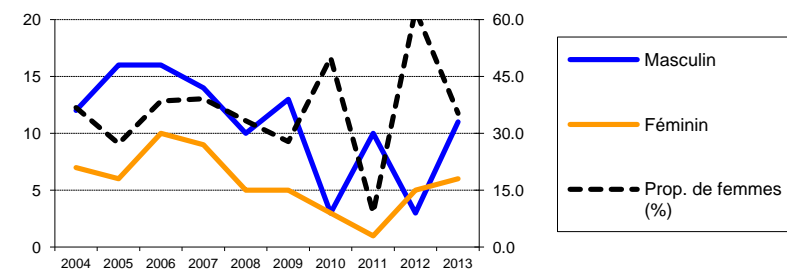

### Déclarations complémentaires des médecins selon l'année du test et le sexe

Sexe	Année du test										
	2004	2005	2006	2007	2008	2009	2010	2011	2012	2013 <i>(jusqu'au 31.12.2013)</i>	
Masculin	12	14	16	13	8	8	1	8	3	8	
Féminin	7	6	9	9	4	4	2	1	4	5	
<i>Prop. de femmes (%)</i>	<i>36.8</i>	<i>30.0</i>	<i>36.0</i>	<i>40.9</i>	<i>33.3</i>	<i>33.3</i>	<i>66.7</i>	<i>11.1</i>	<i>57.1</i>	<i>38.5</i>	
<b>Total</b>	<b>19</b>	<b>20</b>	<b>25</b>	<b>22</b>	<b>12</b>	<b>12</b>	<b>3</b>	<b>9</b>	<b>7</b>	<b>13</b>	
<b>% des déclarations de laboratoire</b>	<i>100.0</i>	<i>90.9</i>	<i>96.2</i>	<i>95.7</i>	<i>80.0</i>	<i>66.7</i>	<i>50.0</i>	<i>81.8</i>	<i>87.5</i>	<i>76.5</i>	

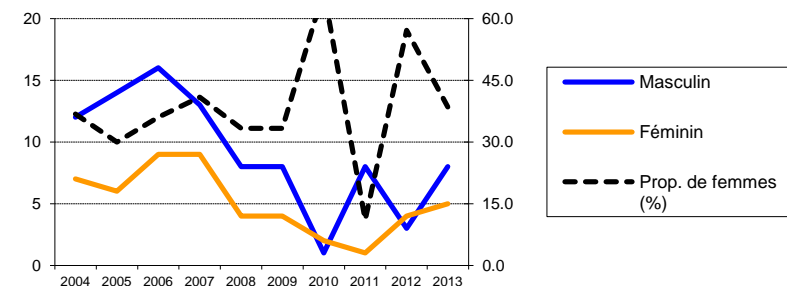

### Proportions selon la voie d'infection (en pour cent) dans les déclarations complémentaires des médecins (avec proportion de femmes dans les groupes "hétérosexuel" et "Injection de drogues")

Voie d'infection	Année du test										
	2004	2005	2006	2007	2008	2009	2010	2011	2012	2013 <i>(jusqu'au 31.12.2013)</i>	
Rapports hétérosexuels	73.7	45.0	56.0	50.0	41.7	75.0	66.7	44.4	71.4	61.5	
<i>Prop. de femmes (%)</i>	<i>42.9</i>	<i>66.7</i>	<i>50.0</i>	<i>63.6</i>	<i>40.0</i>	<i>44.4</i>	<i>100.0</i>	<i>25.0</i>	<i>80.0</i>	<i>62.5</i>	
Rapports homosexuels	10.5	25.0	20.0	18.2	33.3	25.0	33.3	44.4	28.6	30.8	
Injection de drogues	5.3	20.0	20.0	31.8	16.7	0.0	0.0	11.1	0.0	7.7	
<i>Prop. de femmes (%)</i>	<i>100.0</i>	<i>0.0</i>	<i>40.0</i>	<i>28.6</i>	<i>50.0</i>			<i>0.0</i>		<i>0.0</i>	
Transfusion	0.0	0.0	0.0	0.0	0.0	0.0	0.0	0.0	0.0	0.0	
Mère-enfant	0.0	5.0	0.0	0.0	0.0	0.0	0.0	0.0	0.0	0.0	
Autres / inconn.	10.5	5.0	4.0	0.0	8.3	0.0	0.0	0.0	0.0	0.0	

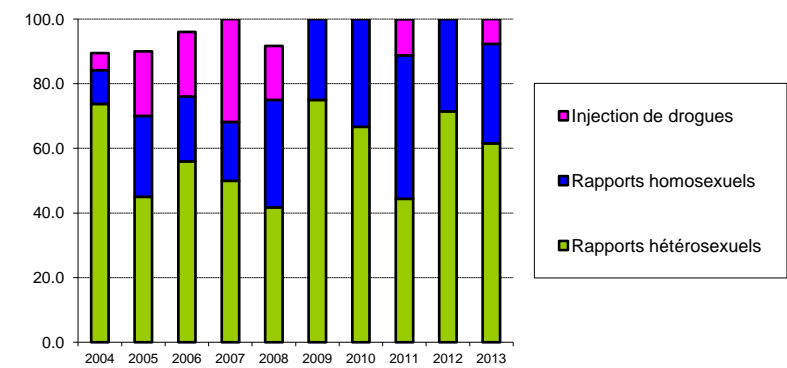

### Proportions selon la région d'origine (en pour cent) dans les déclarations complémentaires des médecins (avec proportion de femmes dans les groupes)

Région d'origine	Année du test										
	2004	2005	2006	2007	2008	2009	2010	2011	2012	2013 <i>(jusqu'au 31.12.2013)</i>	
Suisse	57.9	45.0	48.0	68.2	66.7	33.3	66.7	77.8	28.6	61.5	
<i>Prop. de femmes (%)</i>	<i>36.4</i>	<i>0.0</i>	<i>33.3</i>	<i>26.7</i>	<i>12.5</i>	<i>0.0</i>	<i>50.0</i>	<i>14.3</i>	<i>100.0</i>	<i>25.0</i>	
Europe	10.5	20.0	20.0	4.5	0.0	8.3	0.0	11.1	14.3	7.7	
<i>Prop. de femmes (%)</i>	<i>50.0</i>	<i>25.0</i>	<i>40.0</i>	<i>0.0</i>	<i>0.0</i>	<i>0.0</i>	<i>0.0</i>	<i>0.0</i>	<i>0.0</i>	<i>0.0</i>	
Région subsaharienne	31.6	15.0	8.0	18.2	16.7	25.0	33.3	11.1	14.3	23.1	
<i>Prop. de femmes (%)</i>	<i>33.3</i>	<i>100.0</i>	<i>0.0</i>	<i>100.0</i>	<i>100.0</i>	<i>66.7</i>	<i>100.0</i>	<i>0.0</i>	<i>100.0</i>	<i>66.7</i>	
Autres / inconn.	0.0	20.0	24.0	9.1	16.7	33.3	0.0	0.0	42.9	7.7	
<i>Prop. de femmes (%)</i>		<i>50.0</i>	<i>50.0</i>	<i>50.0</i>	<i>50.0</i>	<i>50.0</i>			<i>33.3</i>	<i>100.0</i>	

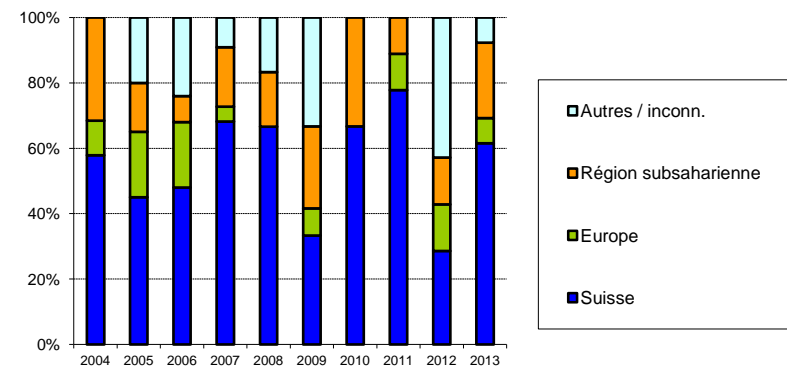

**Cas de sida dans le canton de Soleure****Déclarations des médecins selon l'année de déclaration et la voie d'infection  
(avec proportion de femmes dans les groupes)**

Voie d'infection	Année de déclaration											Total
	jusqu'à 2003	2004	2005	2006	2007	2008	2009	2010	2011	2012	2013	
Rapports hétérosexuels	32	0	2	3	5	1	1	0	0	1	0	45
<i>Prop. de femmes (%)</i>	<i>56.3</i>		<i>50.0</i>	<i>33.3</i>	<i>40.0</i>	<i>100.0</i>	<i>100.0</i>			<i>100.0</i>		
Rapports homosexuels	43	0	1	2	2	0	1	0	0	2	2	53
Injection de drogues	69	3	0	0	0	0	1	0	1	0	0	74
<i>Prop. de femmes (%)</i>	<i>30.4</i>	<i>33.3</i>					<i>0.0</i>		<i>0.0</i>			
Autres / inconn.	8	0	0	0	0	1	0	0	0	0	0	9
<i>Prop. de femmes (%)</i>	<i>50.0</i>					<i>0.0</i>						
<b>Total</b>	<b>152</b>	<b>3</b>	<b>3</b>	<b>5</b>	<b>7</b>	<b>2</b>	<b>3</b>	<b>0</b>	<b>1</b>	<b>3</b>	<b>2</b>	<b>181</b>

**Nouveaux cas de sida selon l'année du diagnostic et la voie d'infection  
(avec proportion de femmes dans les groupes; sans correction pour les retards de déclaration)**

Voie d'infection	Année du diagnostic											Total
	jusqu'à 2003	2004	2005	2006	2007	2008	2009	2010	2011	2012	2013	
Rapports hétérosexuels	32	0	3	4	4	0	1	0	0	1	0	45
<i>Prop. de femmes (%)</i>	<i>56.3</i>		<i>33.3</i>	<i>25.0</i>	<i>75.0</i>		<i>100.0</i>			<i>100.0</i>		
Rapports homosexuels	43	1	1	2	2	0	1	0	1	1	1	53
Injection de drogues	71	1	0	0	0	0	1	0	1	0	0	74
<i>Prop. de femmes (%)</i>	<i>29.6</i>	<i>100.0</i>					<i>0.0</i>		<i>0.0</i>			
Autres / inconn.	8	0	0	0	1	0	0	0	0	0	0	9
<i>Prop. de femmes (%)</i>	<i>50.0</i>				<i>0.0</i>							
<b>Total</b>	<b>154</b>	<b>2</b>	<b>4</b>	<b>6</b>	<b>7</b>	<b>0</b>	<b>3</b>	<b>0</b>	<b>2</b>	<b>2</b>	<b>1</b>	<b>181</b>

## Tests VIH-positifs dans le canton de Schwytz

### Déclarations par les laboratoires de confirmation selon l'année du test et le sexe

Sexe	Année du test											Total
	jusqu'à 2003	2004	2005	2006	2007	2008	2009	2010	2011	2012	2013	
Masculin	76	5	6	6	5	2	4	4	3	2	8	121
Féminin	31	0	3	5	2	3	1	1	0	1	1	48
Inconnu	4	0	0	0	0	0	0	0	0	0	0	4
<i>Prop. de femmes (%)</i>	<i>29.0</i>	<i>0.0</i>	<i>33.3</i>	<i>45.5</i>	<i>28.6</i>	<i>60.0</i>	<i>20.0</i>	<i>20.0</i>	<i>0.0</i>	<i>33.3</i>	<i>11.1</i>	
<b>Total</b>	<b>111</b>	<b>5</b>	<b>9</b>	<b>11</b>	<b>7</b>	<b>5</b>	<b>5</b>	<b>5</b>	<b>3</b>	<b>3</b>	<b>9</b>	<b>173</b>

Les laboratoires de confirmation ont déclaré les tests VIH-positifs depuis 1985. Les tests répétés connus chez la même personne ont été exclus.

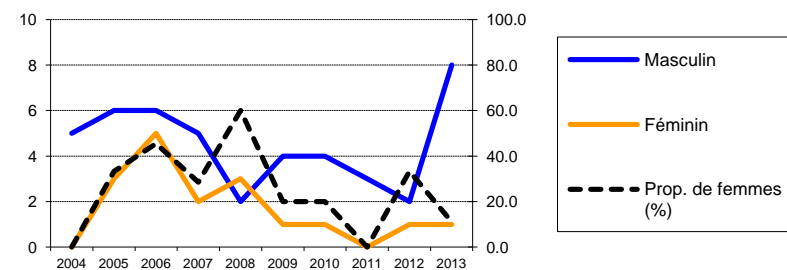

### Déclarations complémentaires des médecins selon l'année du test et le sexe

Sexe	Année du test										
	2004	2005	2006	2007	2008	2009	2010	2011	2012	2013	
Masculin	5	5	5	5	2	4	4	2	2	7	
Féminin	0	3	5	2	3	0	1	0	1	1	
<i>Prop. de femmes (%)</i>	<i>0.0</i>	<i>37.5</i>	<i>50.0</i>	<i>28.6</i>	<i>60.0</i>	<i>0.0</i>	<i>20.0</i>	<i>0.0</i>	<i>33.3</i>	<i>12.5</i>	
<b>Total</b>	<b>5</b>	<b>8</b>	<b>10</b>	<b>7</b>	<b>5</b>	<b>4</b>	<b>5</b>	<b>2</b>	<b>3</b>	<b>8</b>	
<b>% des déclarations de laboratoire</b>	<i>100.0</i>	<i>88.9</i>	<i>90.9</i>	<i>100.0</i>	<i>100.0</i>	<i>80.0</i>	<i>100.0</i>	<i>66.7</i>	<i>100.0</i>	<i>88.9</i>	

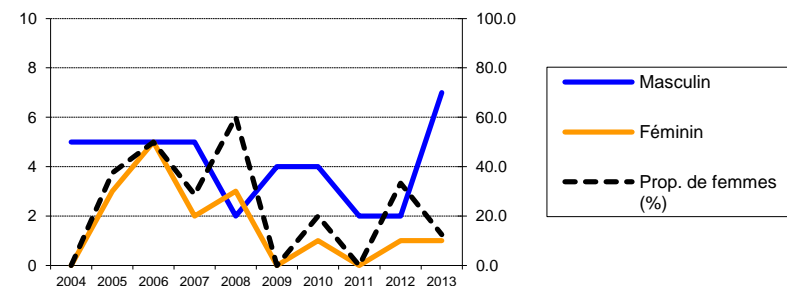

### Proportions selon la voie d'infection (en pour cent) dans les déclarations complémentaires des médecins (avec proportion de femmes dans les groupes "hétérosexuel" et "Injection de drogues")

Voie d'infection	Année du test										
	2004	2005	2006	2007	2008	2009	2010	2011	2012	2013	
Rapports hétérosexuels	40.0	75.0	60.0	28.6	60.0	50.0	60.0	0.0	100.0	62.5	
<i>Prop. de femmes (%)</i>	<i>0.0</i>	<i>50.0</i>	<i>83.3</i>	<i>100.0</i>	<i>100.0</i>	<i>0.0</i>	<i>33.3</i>		<i>33.3</i>	<i>20.0</i>	
Rapports homosexuels	20.0	25.0	30.0	71.4	20.0	0.0	40.0	50.0	0.0	25.0	
Injection de drogues	40.0	0.0	10.0	0.0	20.0	25.0	0.0	0.0	0.0	0.0	
<i>Prop. de femmes (%)</i>	<i>0.0</i>		<i>0.0</i>		<i>0.0</i>	<i>0.0</i>					
Transfusion	0.0	0.0	0.0	0.0	0.0	25.0	0.0	0.0	0.0	0.0	
Mère-enfant	0.0	0.0	0.0	0.0	0.0	0.0	0.0	0.0	0.0	0.0	
Autres / inconn.	0.0	0.0	0.0	0.0	0.0	0.0	0.0	50.0	0.0	12.5	

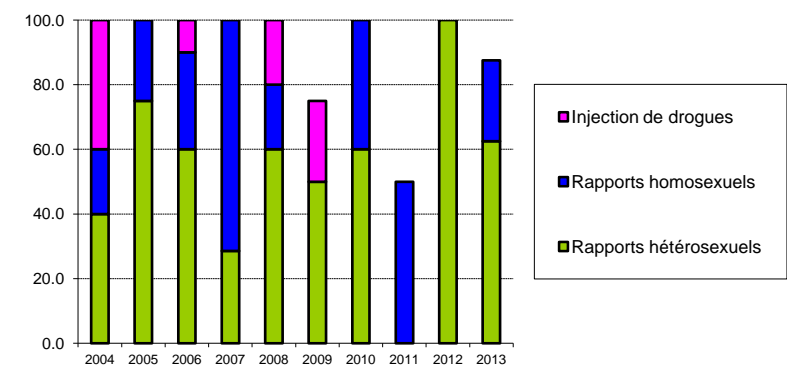

### Proportions selon la région d'origine (en pour cent) dans les déclarations complémentaires des médecins (avec proportion de femmes dans les groupes)

Région d'origine	Année du test										
	2004	2005	2006	2007	2008	2009	2010	2011	2012	2013	
Suisse	60.0	50.0	30.0	57.1	60.0	50.0	80.0	50.0	0.0	25.0	
<i>Prop. de femmes (%)</i>	<i>0.0</i>	<i>0.0</i>	<i>0.0</i>	<i>0.0</i>	<i>33.3</i>	<i>0.0</i>	<i>25.0</i>	<i>0.0</i>		<i>0.0</i>	
Europe	40.0	25.0	20.0	14.3	0.0	25.0	0.0	0.0	0.0	37.5	
<i>Prop. de femmes (%)</i>	<i>0.0</i>	<i>50.0</i>	<i>0.0</i>	<i>0.0</i>		<i>0.0</i>				<i>0.0</i>	
Région subsaharienne	0.0	12.5	10.0	14.3	40.0	25.0	20.0	50.0	33.3	0.0	
<i>Prop. de femmes (%)</i>		<i>100.0</i>	<i>100.0</i>	<i>100.0</i>	<i>100.0</i>	<i>0.0</i>	<i>0.0</i>	<i>0.0</i>	<i>0.0</i>		
Autres / inconn.	0.0	12.5	40.0	14.3	0.0	0.0	0.0	0.0	66.7	37.5	
<i>Prop. de femmes (%)</i>		<i>100.0</i>	<i>100.0</i>	<i>100.0</i>					<i>50.0</i>	<i>33.3</i>	

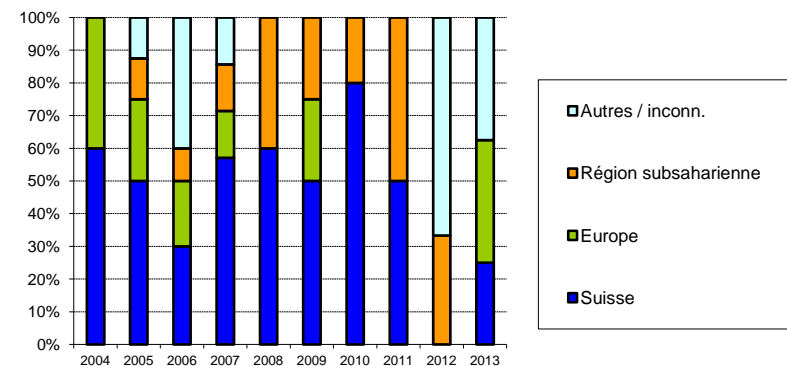



**Cas de sida dans le canton de Schwytz****Déclarations des médecins selon l'année de déclaration et la voie d'infection  
(avec proportion de femmes dans les groupes)**

Voie d'infection	Année de déclaration											Total
	jusqu'à 2003	2004	2005	2006	2007	2008	2009	2010	2011	2012	2013 <i>(jusqu'au 31.12.2013)</i>	
Rapports hétérosexuels	16	2	3	2	1	0	0	0	2	0	1	27
<i>Prop. de femmes (%)</i>	<i>37.5</i>	<i>50.0</i>	<i>33.3</i>	<i>50.0</i>	<i>100.0</i>				<i>100.0</i>		<i>0.0</i>	
Rapports homosexuels	19	1	0	0	2	0	0	0	0	0	0	22
Injection de drogues	18	0	1	0	1	0	0	0	0	0	0	20
<i>Prop. de femmes (%)</i>	<i>11.1</i>		<i>0.0</i>		<i>100.0</i>							
Autres / inconn.	4	0	0	0	0	0	1	0	0	0	1	6
<i>Prop. de femmes (%)</i>	<i>25.0</i>						<i>0.0</i>				<i>0.0</i>	
<b>Total</b>	<b>57</b>	<b>3</b>	<b>4</b>	<b>2</b>	<b>4</b>	<b>0</b>	<b>1</b>	<b>0</b>	<b>2</b>	<b>0</b>	<b>2</b>	<b>75</b>

**Nouveaux cas de sida selon l'année du diagnostic et la voie d'infection****(avec proportion de femmes dans les groupes; sans correction pour les retards de déclaration)**

Voie d'infection	Année du diagnostic											Total
	jusqu'à 2003	2004	2005	2006	2007	2008	2009	2010	2011	2012	2013 <i>(jusqu'au 31.12.2013)</i>	
Rapports hétérosexuels	18	1	2	2	1	0	0	3	0	0	0	27
<i>Prop. de femmes (%)</i>	<i>38.9</i>	<i>0.0</i>	<i>50.0</i>	<i>50.0</i>	<i>100.0</i>			<i>66.7</i>				
Rapports homosexuels	19	1	0	0	2	0	0	0	0	0	0	22
Injection de drogues	18	0	1	1	0	0	0	0	0	0	0	20
<i>Prop. de femmes (%)</i>	<i>11.1</i>		<i>0.0</i>	<i>100.0</i>								
Autres / inconn.	4	0	0	0	0	0	1	0	0	0	1	6
<i>Prop. de femmes (%)</i>	<i>25.0</i>						<i>0.0</i>				<i>0.0</i>	
<b>Total</b>	<b>59</b>	<b>2</b>	<b>3</b>	<b>3</b>	<b>3</b>	<b>0</b>	<b>1</b>	<b>3</b>	<b>0</b>	<b>0</b>	<b>1</b>	<b>75</b>

## Tests VIH-positifs dans le canton de Thurgovie

### Déclarations par les laboratoires de confirmation selon l'année du test et le sexe

Sexe	Année du test											Total
	jusqu'à 2003	2004	2005	2006	2007	2008	2009	2010	2011	2012	2013	
Masculin	201	2	5	6	5	3	5	4	0	5	8	244
Féminin	92	0	6	6	0	1	4	3	4	1	5	122
Inconnu	29	0	0	0	0	0	0	0	0	0	0	29
<i>Prop. de femmes (%)</i>	<i>31.4</i>	<i>0.0</i>	<i>54.6</i>	<i>50.0</i>	<i>0.0</i>	<i>25.0</i>	<i>44.4</i>	<i>42.9</i>	<i>100.0</i>	<i>16.7</i>	<i>38.5</i>	
<b>Total</b>	<b>322</b>	<b>2</b>	<b>11</b>	<b>12</b>	<b>5</b>	<b>4</b>	<b>9</b>	<b>7</b>	<b>4</b>	<b>6</b>	<b>13</b>	<b>395</b>

Les laboratoires de confirmation ont déclaré les tests VIH-positifs depuis 1985. Les tests répétés connus chez la même personne ont été exclus.

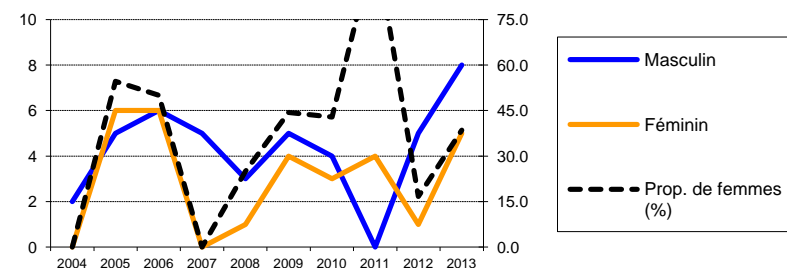

### Déclarations complémentaires des médecins selon l'année du test et le sexe

Sexe	Année du test										
	2004	2005	2006	2007	2008	2009	2010	2011	2012	2013	
Masculin	2	5	6	4	3	5	3	0	5	7	
Féminin	0	6	6	0	1	4	2	3	1	5	
<i>Prop. de femmes (%)</i>	<i>0.0</i>	<i>54.5</i>	<i>50.0</i>	<i>0.0</i>	<i>25.0</i>	<i>44.4</i>	<i>40.0</i>	<i>100.0</i>	<i>16.7</i>	<i>41.7</i>	
<b>Total</b>	<b>2</b>	<b>11</b>	<b>12</b>	<b>4</b>	<b>4</b>	<b>9</b>	<b>5</b>	<b>3</b>	<b>6</b>	<b>12</b>	
<b>% des déclarations de laboratoire</b>	<i>100.0</i>	<i>100.0</i>	<i>100.0</i>	<i>80.0</i>	<i>100.0</i>	<i>100.0</i>	<i>71.4</i>	<i>75.0</i>	<i>100.0</i>	<i>92.3</i>	

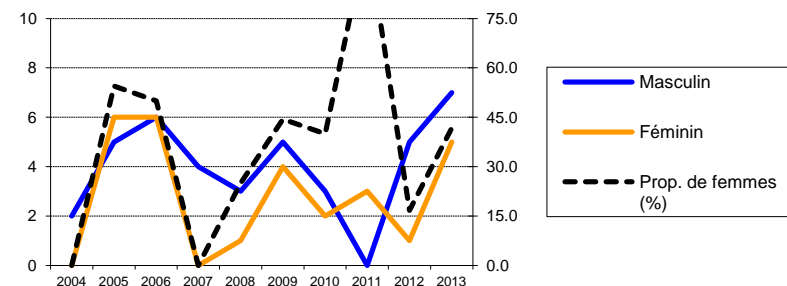

### Proportions selon la voie d'infection (en pour cent) dans les déclarations complémentaires des médecins (avec proportion de femmes dans les groupes "hétérosexuel" et "Injection de drogues")

Voie d'infection	Année du test										
	2004	2005	2006	2007	2008	2009	2010	2011	2012	2013	
Rapports hétérosexuels	50.0	72.7	58.3	50.0	50.0	55.6	80.0	100.0	50.0	58.3	
<i>Prop. de femmes (%)</i>	<i>0.0</i>	<i>75.0</i>	<i>85.7</i>	<i>0.0</i>	<i>50.0</i>	<i>40.0</i>	<i>50.0</i>	<i>100.0</i>	<i>33.3</i>	<i>71.4</i>	
Rapports homosexuels	0.0	18.2	33.3	50.0	25.0	22.2	20.0	0.0	50.0	25.0	
Injection de drogues	50.0	9.1	0.0	0.0	0.0	11.1	0.0	0.0	0.0	0.0	
<i>Prop. de femmes (%)</i>	<i>0.0</i>	<i>0.0</i>				<i>100.0</i>					
Transfusion	0.0	0.0	0.0	0.0	0.0	11.1	0.0	0.0	0.0	0.0	
Mère-enfant	0.0	0.0	0.0	0.0	0.0	0.0	0.0	0.0	0.0	0.0	
Autres / inconn.	0.0	0.0	8.3	0.0	25.0	0.0	0.0	0.0	0.0	16.7	

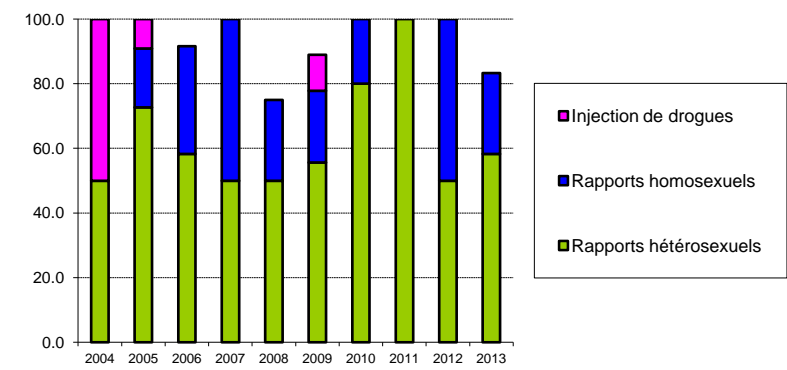

### Proportions selon la région d'origine (en pour cent) dans les déclarations complémentaires des médecins (avec proportion de femmes dans les groupes)

Région d'origine	Année du test										
	2004	2005	2006	2007	2008	2009	2010	2011	2012	2013	
Suisse	50.0	36.4	58.3	50.0	75.0	66.7	80.0	0.0	33.3	41.7	
<i>Prop. de femmes (%)</i>	<i>0.0</i>	<i>25.0</i>	<i>42.9</i>	<i>0.0</i>	<i>33.3</i>	<i>50.0</i>	<i>50.0</i>	<i>0.0</i>	<i>0.0</i>	<i>20.0</i>	
Europe	0.0	27.3	8.3	25.0	25.0	0.0	0.0	0.0	16.7	8.3	
<i>Prop. de femmes (%)</i>		<i>33.3</i>	<i>0.0</i>	<i>0.0</i>	<i>0.0</i>				<i>0.0</i>	<i>0.0</i>	
Région subsaharienne	0.0	27.3	16.7	0.0	0.0	0.0	0.0	0.0	16.7	16.7	
<i>Prop. de femmes (%)</i>		<i>100.0</i>	<i>100.0</i>						<i>0.0</i>	<i>50.0</i>	
Autres / inconn.	50.0	9.1	16.7	25.0	0.0	33.3	20.0	100.0	33.3	33.3	
<i>Prop. de femmes (%)</i>	<i>0.0</i>	<i>100.0</i>	<i>50.0</i>	<i>0.0</i>	<i>33.3</i>	<i>0.0</i>	<i>100.0</i>	<i>50.0</i>	<i>50.0</i>	<i>75.0</i>	

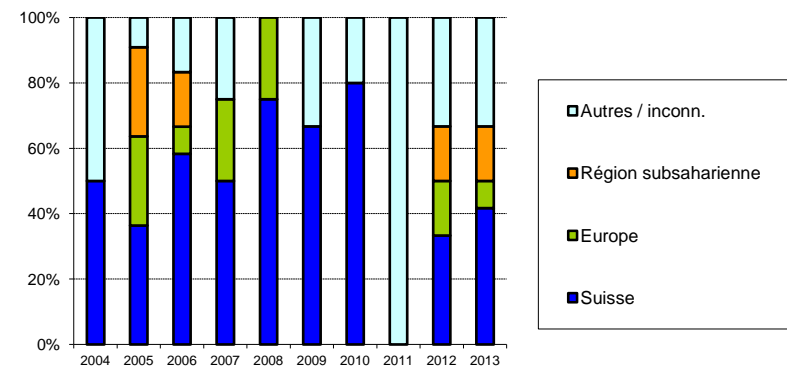

**Cas de sida dans le canton de Thurgovie****Déclarations des médecins selon l'année de déclaration et la voie d'infection  
(avec proportion de femmes dans les groupes)**

Voie d'infection	Année de déclaration											Total
	jusqu'à 2003	2004	2005	2006	2007	2008	2009	2010	2011	2012	2013	
Rapports hétérosexuels	25	3	4	1	0	3	1	1	1	1	0	40
<i>Prop. de femmes (%)</i>	<i>48.0</i>	<i>100.0</i>	<i>100.0</i>	<i>100.0</i>		<i>33.3</i>	<i>100.0</i>	<i>0.0</i>	<i>100.0</i>	<i>100.0</i>		
Rapports homosexuels	26	0	0	0	3	1	2	0	1	0	0	33
Injection de drogues	40	0	2	2	0	0	0	0	0	0	0	44
<i>Prop. de femmes (%)</i>	<i>25.0</i>		<i>0.0</i>	<i>50.0</i>								
Autres / inconn.	7	0	0	0	0	1	0	0	0	0	0	8
<i>Prop. de femmes (%)</i>	<i>28.6</i>					<i>0.0</i>						
<b>Total</b>	<b>98</b>	<b>3</b>	<b>6</b>	<b>3</b>	<b>3</b>	<b>5</b>	<b>3</b>	<b>1</b>	<b>2</b>	<b>1</b>	<b>0</b>	<b>125</b>

**Nouveaux cas de sida selon l'année du diagnostic et la voie d'infection  
(avec proportion de femmes dans les groupes; sans correction pour les retards de déclaration)**

Voie d'infection	Année du diagnostic											Total
	jusqu'à 2003	2004	2005	2006	2007	2008	2009	2010	2011	2012	2013	
Rapports hétérosexuels	28	3	2	0	1	2	1	1	1	1	0	40
<i>Prop. de femmes (%)</i>	<i>53.6</i>	<i>100.0</i>	<i>100.0</i>		<i>100.0</i>	<i>0.0</i>	<i>100.0</i>	<i>0.0</i>	<i>100.0</i>	<i>100.0</i>		
Rapports homosexuels	28	0	0	1	1	1	1	1	0	0	0	33
Injection de drogues	41	1	1	1	0	0	0	0	0	0	0	44
<i>Prop. de femmes (%)</i>	<i>26.8</i>	<i>0.0</i>	<i>0.0</i>	<i>0.0</i>								
Autres / inconn.	7	0	0	0	0	1	0	0	0	0	0	8
<i>Prop. de femmes (%)</i>	<i>28.6</i>					<i>0.0</i>						
<b>Total</b>	<b>104</b>	<b>4</b>	<b>3</b>	<b>2</b>	<b>2</b>	<b>4</b>	<b>2</b>	<b>2</b>	<b>1</b>	<b>1</b>	<b>0</b>	<b>125</b>

## Tests VIH-positifs dans le canton du Tessin

### Déclarations par les laboratoires de confirmation selon l'année du test et le sexe

Sexe	Année du test											Total
	jusqu'à 2003	2004	2005	2006	2007	2008	2009	2010	2011	2012	2013	
Masculin	571	12	15	20	11	29	14	9	12	21	18	732
Féminin	299	6	4	4	7	8	4	8	5	7	5	357
Inconnu	82	0	0	2	0	0	0	0	0	0	0	84
<i>Prop. de femmes (%)</i>	34.4	33.3	21.1	16.7	38.9	21.6	22.2	47.1	29.4	25.0	21.7	
<b>Total</b>	<b>952</b>	<b>18</b>	<b>19</b>	<b>26</b>	<b>18</b>	<b>37</b>	<b>18</b>	<b>17</b>	<b>17</b>	<b>28</b>	<b>23</b>	<b>1173</b>

Les laboratoires de confirmation ont déclaré les tests VIH-positifs depuis 1985. Les tests répétés connus chez la même personne ont été exclus.

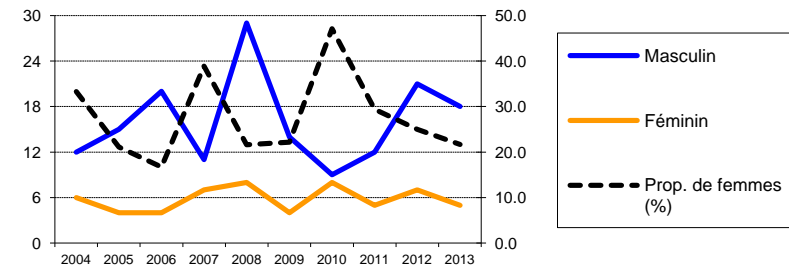

### Déclarations complémentaires des médecins selon l'année du test et le sexe

Sexe	Année du test										
	2004	2005	2006	2007	2008	2009	2010	2011	2012	2013	
Masculin	9	15	18	10	24	13	7	10	13	13	
Féminin	6	4	4	7	7	4	8	2	4	4	
<i>Prop. de femmes (%)</i>	40.0	21.1	18.2	41.2	22.6	23.5	53.3	16.7	23.5	23.5	
<b>Total</b>	<b>15</b>	<b>19</b>	<b>22</b>	<b>17</b>	<b>31</b>	<b>17</b>	<b>15</b>	<b>12</b>	<b>17</b>	<b>17</b>	
<b>% des déclarations de laboratoire</b>	<i>83.3</i>	<i>100.0</i>	<i>84.6</i>	<i>94.4</i>	<i>83.8</i>	<i>94.4</i>	<i>88.2</i>	<i>70.6</i>	<i>60.7</i>	<i>73.9</i>	

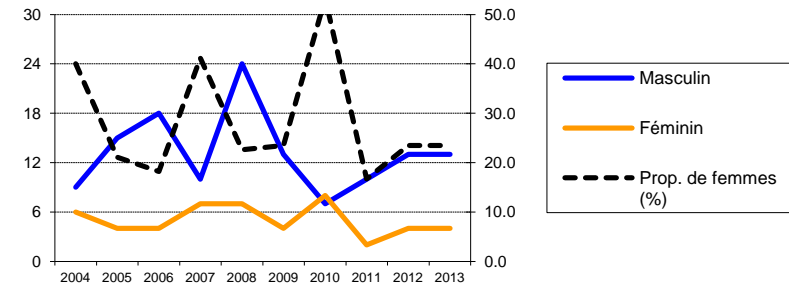

### Proportions selon la voie d'infection (en pour cent) dans les déclarations complémentaires des médecins (avec proportion de femmes dans les groupes "hétérosexuel" et "Injection de drogues")

Voie d'infection	Année du test										
	2004	2005	2006	2007	2008	2009	2010	2011	2012	2013	
Rapports hétérosexuels	73.3	57.9	50.0	41.2	45.2	41.2	40.0	50.0	35.3	58.8	
<i>Prop. de femmes (%)</i>	54.5	36.4	36.4	71.4	50.0	57.1	83.3	33.3	50.0	40.0	
Rapports homosexuels	20.0	31.6	40.9	47.1	48.4	47.1	26.7	41.7	52.9	17.6	
Injection de drogues	6.7	10.5	4.5	5.9	3.2	11.8	13.3	0.0	11.8	5.9	
<i>Prop. de femmes (%)</i>	0.0	0.0	0.0	100.0	0.0	0.0	50.0		50.0	0.0	
Transfusion	0.0	0.0	0.0	0.0	0.0	0.0	6.7	0.0	0.0	0.0	
Mère-enfant	0.0	0.0	0.0	0.0	0.0	0.0	6.7	0.0	0.0	0.0	
Autres / inconn.	0.0	0.0	4.5	5.9	3.2	0.0	6.7	8.3	0.0	17.6	

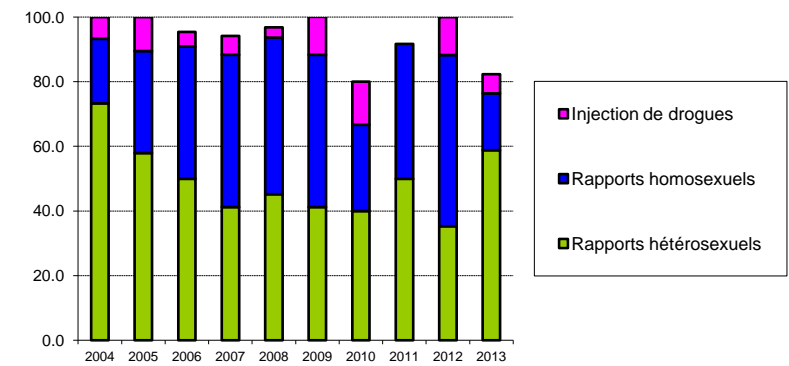

### Proportions selon la région d'origine (en pour cent) dans les déclarations complémentaires des médecins (avec proportion de femmes dans les groupes)

Région d'origine	Année du test										
	2004	2005	2006	2007	2008	2009	2010	2011	2012	2013	
Suisse	53.3	52.6	68.2	29.4	67.7	64.7	53.3	58.3	64.7	64.7	
<i>Prop. de femmes (%)</i>	50.0	30.0	0.0	20.0	19.0	18.2	37.5	14.3	27.3	18.2	
Europe	6.7	21.1	18.2	41.2	9.7	0.0	13.3	41.7	11.8	17.6	
<i>Prop. de femmes (%)</i>	0.0	0.0	25.0	14.3	33.3		50.0	20.0	0.0	0.0	
Région subsaharienne	13.3	5.3	9.1	5.9	3.2	17.6	13.3	0.0	11.8	0.0	
<i>Prop. de femmes (%)</i>	0.0	0.0	100.0	100.0	0.0	33.3	100.0		50.0		
Autres / inconn.	26.7	21.1	4.5	23.5	19.4	17.6	20.0	0.0	11.8	17.6	
<i>Prop. de femmes (%)</i>	50.0	25.0	100.0	100.0	33.3	33.3	66.7		0.0	66.7	

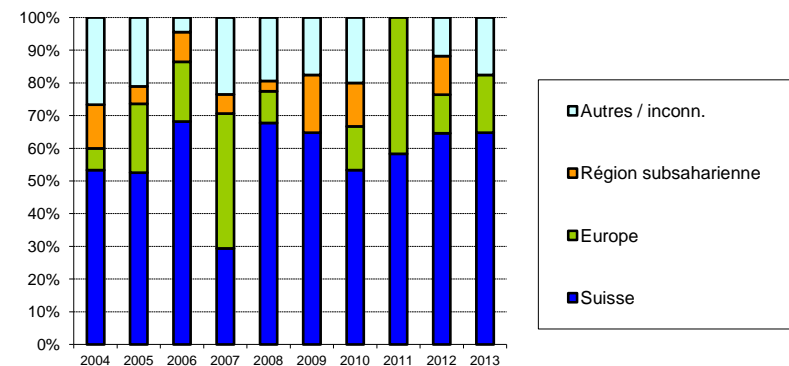

**Cas de sida dans le canton du Tessin****Déclarations des médecins selon l'année de déclaration et la voie d'infection  
(avec proportion de femmes dans les groupes)**

Voie d'infection	Année de déclaration											Total
	jusqu'à 2003	2004	2005	2006	2007	2008	2009	2010	2011	2012	2013	
Rapports hétérosexuels	75	6	1	1	2	4	3	2	1	1	1	97
<i>Prop. de femmes (%)</i>	<i>53.3</i>	<i>66.7</i>	<i>0.0</i>	<i>0.0</i>	<i>50.0</i>	<i>0.0</i>	<i>33.3</i>	<i>50.0</i>	<i>100.0</i>	<i>0.0</i>	<i>100.0</i>	
Rapports homosexuels	85	2	1	1	3	0	2	3	1	1	1	100
Injection de drogues	190	2	7	1	3	2	0	2	0	0	2	209
<i>Prop. de femmes (%)</i>	<i>31.6</i>	<i>50.0</i>	<i>28.6</i>	<i>0.0</i>	<i>33.3</i>	<i>50.0</i>		<i>50.0</i>			<i>50.0</i>	
Autres / inconn.	22	1	1	0	0	0	1	2	0	0	0	27
<i>Prop. de femmes (%)</i>	<i>50.0</i>	<i>100.0</i>	<i>0.0</i>				<i>0.0</i>	<i>100.0</i>				
<b>Total</b>	<b>372</b>	<b>11</b>	<b>10</b>	<b>3</b>	<b>8</b>	<b>6</b>	<b>6</b>	<b>9</b>	<b>2</b>	<b>2</b>	<b>4</b>	<b>433</b>

**Nouveaux cas de sida selon l'année du diagnostic et la voie d'infection  
(avec proportion de femmes dans les groupes; sans correction pour les retards de déclaration)**

Voie d'infection	Année du diagnostic											Total
	jusqu'à 2003	2004	2005	2006	2007	2008	2009	2010	2011	2012	2013	
Rapports hétérosexuels	76	5	3	1	2	3	3	1	1	1	1	97
<i>Prop. de femmes (%)</i>	<i>52.6</i>	<i>80.0</i>	<i>0.0</i>	<i>100.0</i>	<i>0.0</i>	<i>0.0</i>	<i>33.3</i>	<i>100.0</i>	<i>100.0</i>	<i>0.0</i>	<i>100.0</i>	
Rapports homosexuels	87	1	0	3	1	1	2	2	1	2	0	100
Injection de drogues	196	1	4	2	0	2	0	2	0	1	1	209
<i>Prop. de femmes (%)</i>	<i>31.6</i>	<i>100.0</i>	<i>0.0</i>	<i>50.0</i>		<i>50.0</i>		<i>50.0</i>		<i>100.0</i>	<i>0.0</i>	
Autres / inconn.	23	0	1	0	0	0	2	1	0	0	0	27
<i>Prop. de femmes (%)</i>	<i>52.2</i>		<i>0.0</i>				<i>50.0</i>	<i>100.0</i>				
<b>Total</b>	<b>382</b>	<b>7</b>	<b>8</b>	<b>6</b>	<b>3</b>	<b>6</b>	<b>7</b>	<b>6</b>	<b>2</b>	<b>4</b>	<b>2</b>	<b>433</b>

## Tests VIH-positifs dans le canton d'Uri

### Déclarations par les laboratoires de confirmation selon l'année du test et le sexe

Sexe	Année du test											Total
	jusqu'à 2003	2004	2005	2006	2007	2008	2009	2010	2011	2012	2013	
Masculin	6	1	1	0	1	2	0	0	1	0	0	12
Féminin	4	0	1	0	0	0	0	1	0	0	0	6
Inconnu	1	0	0	0	0	0	0	0	0	0	0	1
Prop. de femmes (%)	40.0	0.0	50.0		0.0	0.0		100.0	0.0			
<b>Total</b>	<b>11</b>	<b>1</b>	<b>2</b>	<b>0</b>	<b>1</b>	<b>2</b>	<b>0</b>	<b>1</b>	<b>1</b>	<b>0</b>	<b>0</b>	<b>19</b>

Les laboratoires de confirmation ont déclaré les tests VIH-positifs depuis 1985. Les tests répétés connus chez la même personne ont été exclus.

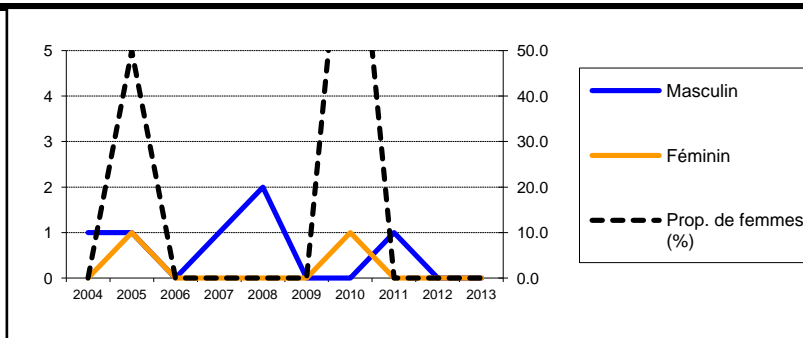

### Déclarations complémentaires des médecins selon l'année du test et le sexe

Sexe	Année du test										
	2004	2005	2006	2007	2008	2009	2010	2011	2012	2013	
Masculin	1	1	0	1	1	0	0	0	0	0	
Féminin	0	1	0	0	0	0	1	0	0	0	
Prop. de femmes (%)	0.0	50.0		0.0	0.0		100.0				
<b>Total</b>	<b>1</b>	<b>2</b>	<b>0</b>	<b>1</b>	<b>1</b>	<b>0</b>	<b>1</b>	<b>0</b>	<b>0</b>	<b>0</b>	
% des déclarations de laboratoire	100.0	100.0		100.0	50.0		100.0	0.0			

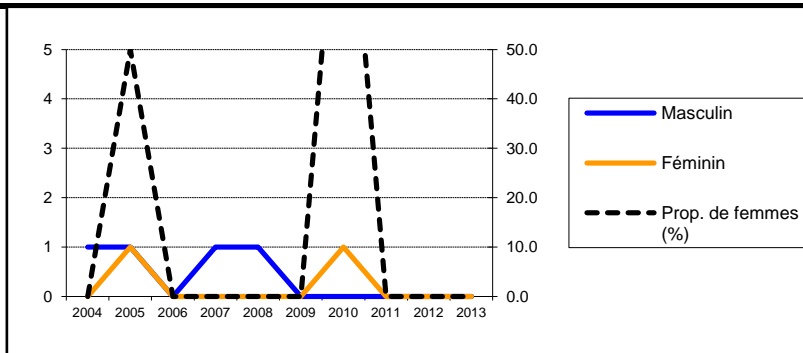

### Proportions selon la voie d'infection (en pour cent) dans les déclarations complémentaires des médecins (avec proportion de femmes dans les groupes "hétérosexuel" et "Injection de drogues")

Voie d'infection	Année du test										
	2004	2005	2006	2007	2008	2009	2010	2011	2012	2013	
Rapports hétérosexuels	100.0	100.0	0.0	0.0	0.0	0.0	100.0	0.0	0.0	0.0	
Prop. de femmes (%)	0.0	50.0					100.0				
Rapports homosexuels	0.0	0.0	0.0	100.0	100.0	0.0	0.0	0.0	0.0	0.0	
Injection de drogues	0.0	0.0	0.0	0.0	0.0	0.0	0.0	0.0	0.0	0.0	
Prop. de femmes (%)											
Transfusion	0.0	0.0	0.0	0.0	0.0	0.0	0.0	0.0	0.0	0.0	
Mère-enfant	0.0	0.0	0.0	0.0	0.0	0.0	0.0	0.0	0.0	0.0	
Autres / inconn.	0.0	0.0	0.0	0.0	0.0	0.0	0.0	0.0	0.0	0.0	

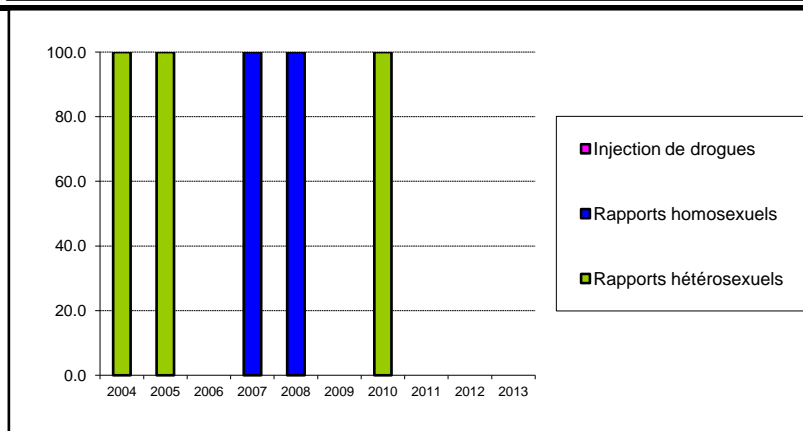

### Proportions selon la région d'origine (en pour cent) dans les déclarations complémentaires des médecins (avec proportion de femmes dans les groupes)

Région d'origine	Année du test										
	2004	2005	2006	2007	2008	2009	2010	2011	2012	2013	
Suisse	100.0	100.0	0.0	100.0	0.0	0.0	0.0	0.0	0.0	0.0	
Prop. de femmes (%)	0.0	50.0		0.0							
Europe	0.0	0.0	0.0	0.0	0.0	0.0	0.0	0.0	0.0	0.0	
Prop. de femmes (%)											
Région subsaharienne	0.0	0.0	0.0	0.0	0.0	0.0	0.0	0.0	0.0	0.0	
Prop. de femmes (%)											
Autres / inconn.	0.0	0.0	0.0	0.0	100.0	0.0	100.0	0.0	0.0	0.0	
Prop. de femmes (%)					0.0		100.0				

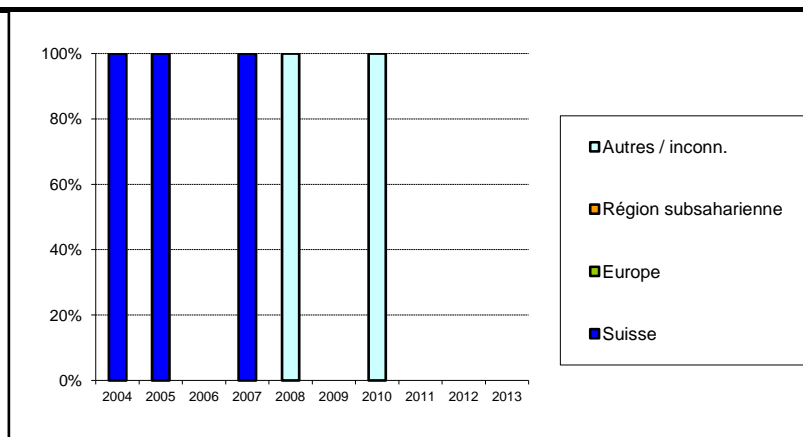

**Cas de sida dans le canton d'Uri****Déclarations des médecins selon l'année de déclaration et la voie d'infection  
(avec proportion de femmes dans les groupes)**

Voie d'infection	Année de déclaration											Total
	jusqu'à 2003	2004	2005	2006	2007	2008	2009	2010	2011	2012	2013	
Rapports hétérosexuels	3	0	1	0	0	0	0	1	0	0	0	5
<i>Prop. de femmes (%)</i>	<i>33.3</i>		<i>100.0</i>					<i>100.0</i>				
Rapports homosexuels	1	0	0	0	0	0	0	0	0	0	0	1
Injection de drogues	3	0	0	0	0	0	0	0	0	0	0	3
<i>Prop. de femmes (%)</i>	<i>0.0</i>											
Autres / inconn.	1	0	0	0	0	0	0	0	0	0	0	1
<i>Prop. de femmes (%)</i>	<i>100.0</i>											
<b>Total</b>	<b>8</b>	<b>0</b>	<b>1</b>	<b>0</b>	<b>0</b>	<b>0</b>	<b>0</b>	<b>1</b>	<b>0</b>	<b>0</b>	<b>0</b>	<b>10</b>

**Nouveaux cas de sida selon l'année du diagnostic et la voie d'infection  
(avec proportion de femmes dans les groupes; sans correction pour les retards de déclaration)**

Voie d'infection	Année du diagnostic											Total
	jusqu'à 2003	2004	2005	2006	2007	2008	2009	2010	2011	2012	2013	
Rapports hétérosexuels	3	0	1	0	0	0	0	1	0	0	0	5
<i>Prop. de femmes (%)</i>	<i>33.3</i>		<i>100.0</i>					<i>100.0</i>				
Rapports homosexuels	1	0	0	0	0	0	0	0	0	0	0	1
Injection de drogues	3	0	0	0	0	0	0	0	0	0	0	3
<i>Prop. de femmes (%)</i>	<i>0.0</i>											
Autres / inconn.	1	0	0	0	0	0	0	0	0	0	0	1
<i>Prop. de femmes (%)</i>	<i>100.0</i>											
<b>Total</b>	<b>8</b>	<b>0</b>	<b>1</b>	<b>0</b>	<b>0</b>	<b>0</b>	<b>0</b>	<b>1</b>	<b>0</b>	<b>0</b>	<b>0</b>	<b>10</b>

## Tests VIH-positifs dans le canton de Vaud

### Déclarations par les laboratoires de confirmation selon l'année du test et le sexe

Sexe	Année du test											Total
	jusqu'à 2003	2004	2005	2006	2007	2008	2009	2010	2011	2012	2013	
Masculin	1489	80	62	68	59	66	57	54	47	57	47	2086
Féminin	799	53	41	39	31	20	35	28	28	28	22	1124
Inconnu	173	0	0	0	0	0	0	0	0	0	0	173
<i>Prop. de femmes (%)</i>	<i>34.9</i>	<i>39.9</i>	<i>39.8</i>	<i>36.5</i>	<i>34.4</i>	<i>23.3</i>	<i>38.0</i>	<i>34.2</i>	<i>37.3</i>	<i>32.9</i>	<i>31.9</i>	
<b>Total</b>	<b>2461</b>	<b>133</b>	<b>103</b>	<b>107</b>	<b>90</b>	<b>86</b>	<b>92</b>	<b>82</b>	<b>75</b>	<b>85</b>	<b>69</b>	<b>3383</b>

Les laboratoires de confirmation ont déclaré les tests VIH-positifs depuis 1985. Les tests répétés connus chez la même personne ont été exclus.

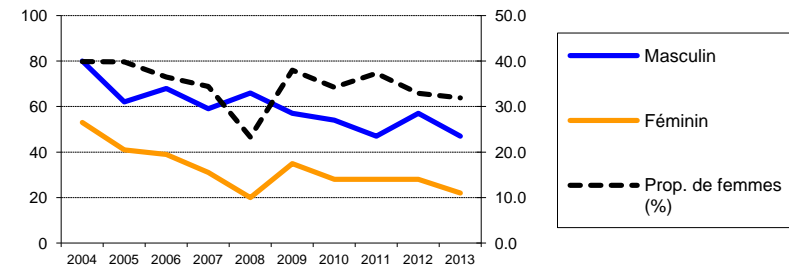

### Déclarations complémentaires des médecins selon l'année du test et le sexe

Sexe	Année du test										
	2004	2005	2006	2007	2008	2009	2010	2011	2012	2013	
Masculin	77	56	65	54	55	45	43	34	28	23	
Féminin	49	39	37	25	12	28	23	22	17	3	
<i>Prop. de femmes (%)</i>	<i>38.9</i>	<i>41.1</i>	<i>36.3</i>	<i>31.6</i>	<i>17.9</i>	<i>38.4</i>	<i>34.8</i>	<i>39.3</i>	<i>37.8</i>	<i>11.5</i>	
<b>Total</b>	<b>126</b>	<b>95</b>	<b>102</b>	<b>79</b>	<b>67</b>	<b>73</b>	<b>66</b>	<b>56</b>	<b>45</b>	<b>26</b>	
<b>% des déclarations de laboratoire</b>	<i>94.7</i>	<i>92.2</i>	<i>95.3</i>	<i>87.8</i>	<i>77.9</i>	<i>79.3</i>	<i>80.5</i>	<i>74.7</i>	<i>52.9</i>	<i>37.7</i>	

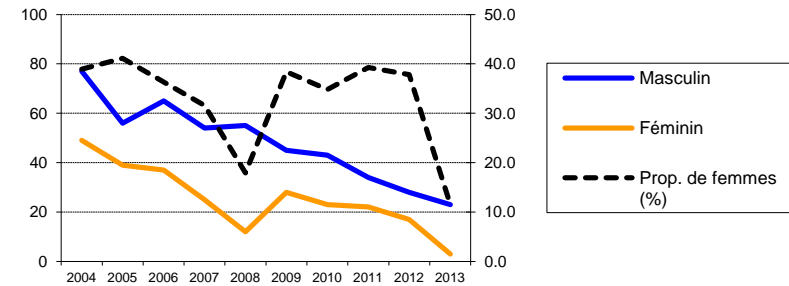

### Proportions selon la voie d'infection (en pour cent) dans les déclarations complémentaires des médecins (avec proportion de femmes dans les groupes "hétérosexuel" et "Injection de drogues")

Voie d'infection	Année du test										
	2004	2005	2006	2007	2008	2009	2010	2011	2012	2013	
Rapports hétérosexuels	58.7	56.8	56.9	55.7	49.3	60.3	54.5	57.1	42.2	46.2	
<i>Prop. de femmes (%)</i>	<i>59.5</i>	<i>55.6</i>	<i>58.6</i>	<i>50.0</i>	<i>36.4</i>	<i>56.8</i>	<i>55.6</i>	<i>59.4</i>	<i>73.7</i>	<i>16.7</i>	
Rapports homosexuels	21.4	24.2	32.4	34.2	47.8	31.5	37.9	32.1	37.8	34.6	
Injection de drogues	16.7	12.6	8.8	5.1	3.0	4.1	1.5	5.4	6.7	3.8	
<i>Prop. de femmes (%)</i>	<i>14.3</i>	<i>50.0</i>	<i>22.2</i>	<i>0.0</i>	<i>0.0</i>	<i>33.3</i>	<i>0.0</i>	<i>66.7</i>	<i>0.0</i>	<i>0.0</i>	
Transfusion	1.6	0.0	0.0	0.0	0.0	1.4	0.0	0.0	0.0	0.0	
Mère-enfant	0.0	1.1	1.0	0.0	0.0	0.0	0.0	3.6	0.0	0.0	
Autres / inconn.	1.6	5.3	1.0	5.1	0.0	2.7	6.1	1.8	13.3	15.4	

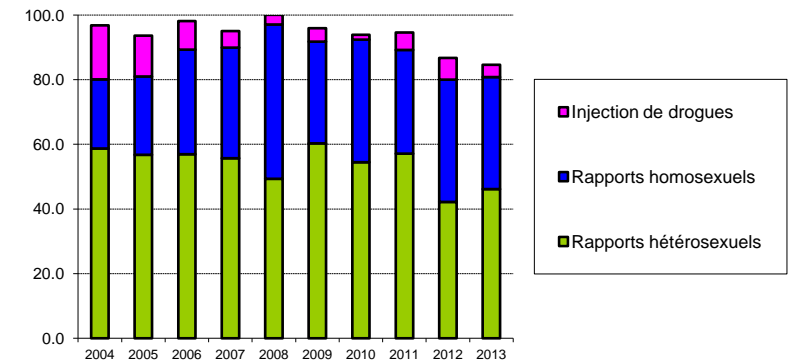

### Proportions selon la région d'origine (en pour cent) dans les déclarations complémentaires des médecins (avec proportion de femmes dans les groupes)

Région d'origine	Année du test										
	2004	2005	2006	2007	2008	2009	2010	2011	2012	2013	
Suisse	45.2	26.3	39.2	44.3	31.3	41.1	25.8	33.9	40.0	46.2	
<i>Prop. de femmes (%)</i>	<i>19.3</i>	<i>20.0</i>	<i>30.0</i>	<i>11.4</i>	<i>4.8</i>	<i>20.0</i>	<i>5.9</i>	<i>42.1</i>	<i>11.1</i>	<i>8.3</i>	
Europe	16.7	26.3	13.7	8.9	25.4	9.6	19.7	17.9	17.8	19.2	
<i>Prop. de femmes (%)</i>	<i>19.0</i>	<i>24.0</i>	<i>0.0</i>	<i>0.0</i>	<i>5.9</i>	<i>14.3</i>	<i>7.7</i>	<i>0.0</i>	<i>37.5</i>	<i>0.0</i>	
Région subsaharienne	29.4	30.5	26.5	30.4	20.9	39.7	31.8	21.4	20.0	23.1	
<i>Prop. de femmes (%)</i>	<i>81.1</i>	<i>69.0</i>	<i>77.8</i>	<i>58.3</i>	<i>57.1</i>	<i>69.0</i>	<i>61.9</i>	<i>66.7</i>	<i>88.9</i>	<i>33.3</i>	
Autres / inconn.	8.7	16.8	20.6	16.5	22.4	9.6	22.7	26.8	22.2	11.5	
<i>Prop. de femmes (%)</i>	<i>36.4</i>	<i>50.0</i>	<i>19.0</i>	<i>53.8</i>	<i>13.3</i>	<i>14.3</i>	<i>53.3</i>	<i>40.0</i>	<i>40.0</i>	<i>0.0</i>	

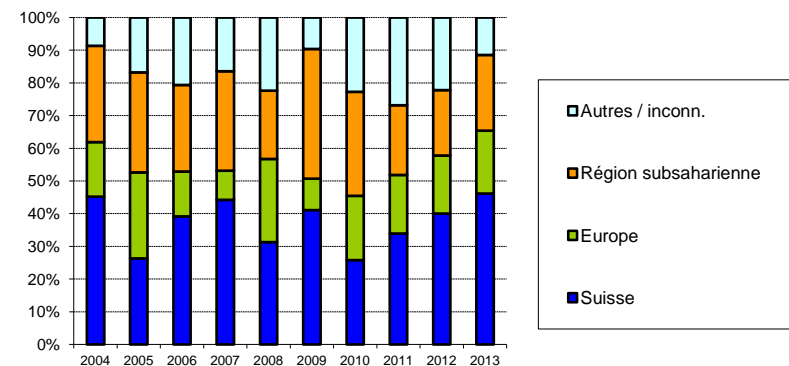



## Cas de sida dans le canton de Vaud

### Déclarations des médecins selon l'année de déclaration et la voie d'infection (avec proportion de femmes dans les groupes)

Voie d'infection	Année de déclaration											Total
	jusqu'à 2003	2004	2005	2006	2007	2008	2009	2010	2011	2012	2013	
Rapports hétérosexuels	224	16	23	6	15	11	13	13	14	7	7	349
<i>Prop. de femmes (%)</i>	<i>48.7</i>	<i>62.5</i>	<i>43.5</i>	<i>33.3</i>	<i>33.3</i>	<i>63.6</i>	<i>53.8</i>	<i>46.2</i>	<i>50.0</i>	<i>28.6</i>	<i>28.6</i>	
Rapports homosexuels	284	7	7	4	8	10	2	6	5	2	1	336
Injection de drogues	287	6	8	3	4	1	2	4	1	0	1	317
<i>Prop. de femmes (%)</i>	<i>36.6</i>	<i>16.7</i>	<i>12.5</i>	<i>100.0</i>	<i>25.0</i>	<i>100.0</i>	<i>0.0</i>	<i>25.0</i>	<i>0.0</i>		<i>0.0</i>	
Autres / inconn.	42	0	0	1	2	1	1	0	0	2	1	50
<i>Prop. de femmes (%)</i>	<i>40.5</i>			<i>0.0</i>	<i>50.0</i>	<i>100.0</i>	<i>0.0</i>			<i>100.0</i>	<i>0.0</i>	
<b>Total</b>	<b>837</b>	<b>29</b>	<b>38</b>	<b>14</b>	<b>29</b>	<b>23</b>	<b>18</b>	<b>23</b>	<b>20</b>	<b>11</b>	<b>10</b>	<b>1052</b>

### Nouveaux cas de sida selon l'année du diagnostic et la voie d'infection (avec proportion de femmes dans les groupes; sans correction pour les retards de déclaration)

Voie d'infection	Année du diagnostic											Total
	jusqu'à 2003	2004	2005	2006	2007	2008	2009	2010	2011	2012	2013	
Rapports hétérosexuels	250	16	12	10	13	8	8	10	11	6	5	349
<i>Prop. de femmes (%)</i>	<i>49.2</i>	<i>37.5</i>	<i>50.0</i>	<i>30.0</i>	<i>53.8</i>	<i>62.5</i>	<i>62.5</i>	<i>40.0</i>	<i>45.5</i>	<i>16.7</i>	<i>40.0</i>	
Rapports homosexuels	292	7	4	8	7	5	2	7	1	3	0	336
Injection de drogues	300	2	5	3	4	0	1	1	0	0	1	317
<i>Prop. de femmes (%)</i>	<i>36.7</i>	<i>50.0</i>	<i>20.0</i>	<i>33.3</i>	<i>0.0</i>		<i>0.0</i>	<i>0.0</i>			<i>0.0</i>	
Autres / inconn.	45	1	1	0	1	1	0	0	0	1	0	50
<i>Prop. de femmes (%)</i>	<i>37.8</i>	<i>100.0</i>	<i>100.0</i>		<i>0.0</i>	<i>100.0</i>				<i>100.0</i>		
<b>Total</b>	<b>887</b>	<b>26</b>	<b>22</b>	<b>21</b>	<b>25</b>	<b>14</b>	<b>11</b>	<b>18</b>	<b>12</b>	<b>10</b>	<b>6</b>	<b>1052</b>

## Tests VIH-positifs dans le canton du Valais

### Déclarations par les laboratoires de confirmation selon l'année du test et le sexe

Sexe	Année du test											Total
	jusqu'à 2003	2004	2005	2006	2007	2008	2009	2010	2011	2012	2013	
Masculin	267	9	11	5	11	6	11	12	7	12	13	364
Féminin	163	6	5	7	6	9	5	3	5	6	7	222
Inconnu	54	1	0	0	0	0	0	0	0	0	0	55
<i>Prop. de femmes (%)</i>	37.9	40.0	31.3	58.3	35.3	60.0	31.3	20.0	41.7	33.3	35.0	
<b>Total</b>	<b>484</b>	<b>16</b>	<b>16</b>	<b>12</b>	<b>17</b>	<b>15</b>	<b>16</b>	<b>15</b>	<b>12</b>	<b>18</b>	<b>20</b>	<b>641</b>

Les laboratoires de confirmation ont déclaré les tests VIH-positifs depuis 1985. Les tests répétés connus chez la même personne ont été exclus.

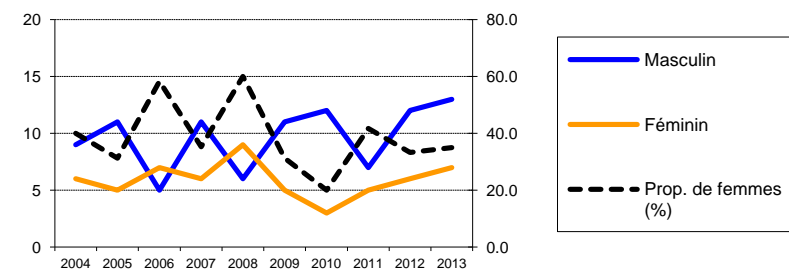

### Déclarations complémentaires des médecins selon l'année du test et le sexe

Sexe	Année du test										
	2004	2005	2006	2007	2008	2009	2010	2011	2012	2013	
Masculin	9	11	5	10	5	8	8	3	7	12	
Féminin	5	5	7	6	5	4	1	2	4	5	
<i>Prop. de femmes (%)</i>	35.7	31.3	58.3	37.5	50.0	33.3	11.1	40.0	36.4	29.4	
<b>Total</b>	<b>14</b>	<b>16</b>	<b>12</b>	<b>16</b>	<b>10</b>	<b>12</b>	<b>9</b>	<b>5</b>	<b>11</b>	<b>17</b>	
<b>% des déclarations de laboratoire</b>	87.5	100.0	100.0	94.1	66.7	75.0	60.0	41.7	61.1	85.0	

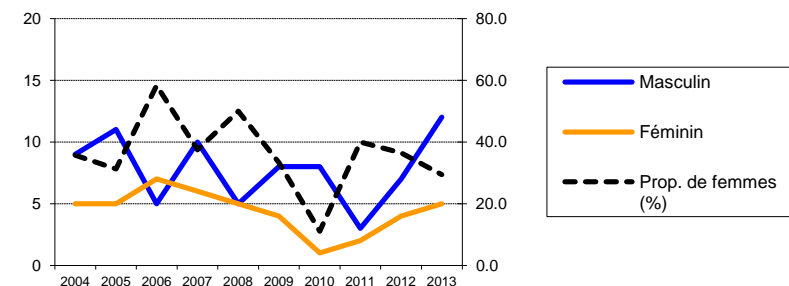

### Proportions selon la voie d'infection (en pour cent) dans les déclarations complémentaires des médecins (avec proportion de femmes dans les groupes "hétérosexuel" et "Injection de drogues")

Voie d'infection	Année du test										
	2004	2005	2006	2007	2008	2009	2010	2011	2012	2013	
Rapports hétérosexuels	64.3	62.5	58.3	56.3	60.0	66.7	44.4	60.0	54.5	52.9	
<i>Prop. de femmes (%)</i>	55.6	50.0	85.7	66.7	66.7	37.5	25.0	66.7	50.0	44.4	
Rapports homosexuels	28.6	31.3	25.0	25.0	20.0	25.0	55.6	0.0	18.2	29.4	
Injection de drogues	7.1	0.0	8.3	6.3	10.0	0.0	0.0	20.0	9.1	0.0	
<i>Prop. de femmes (%)</i>	0.0		100.0	0.0	0.0		0.0	0.0			
Transfusion	0.0	0.0	0.0	0.0	0.0	8.3	0.0	20.0	0.0	0.0	
Mère-enfant	0.0	0.0	0.0	6.3	0.0	0.0	0.0	0.0	0.0	0.0	
Autres / inconn.	0.0	6.3	8.3	6.3	10.0	0.0	0.0	0.0	18.2	17.6	

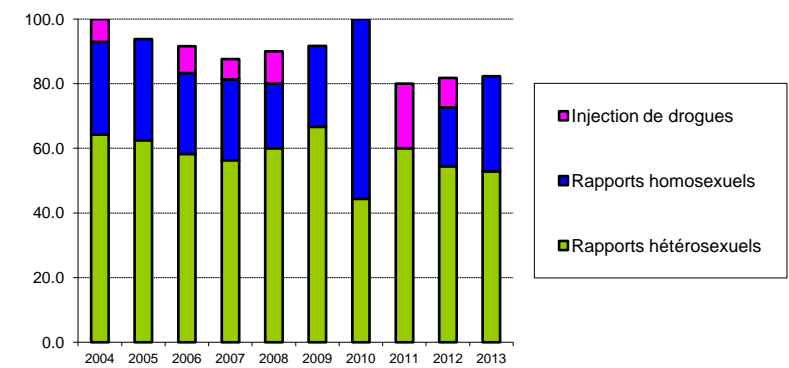

### Proportions selon la région d'origine (en pour cent) dans les déclarations complémentaires des médecins (avec proportion de femmes dans les groupes)

Région d'origine	Année du test										
	2004	2005	2006	2007	2008	2009	2010	2011	2012	2013	
Suisse	71.4	37.5	25.0	50.0	30.0	41.7	88.9	40.0	63.6	58.8	
<i>Prop. de femmes (%)</i>	20.0	0.0	33.3	37.5	0.0	20.0	12.5	50.0	28.6	10.0	
Europe	7.1	12.5	25.0	25.0	10.0	33.3	11.1	20.0	9.1	17.6	
<i>Prop. de femmes (%)</i>	100.0	0.0	66.7	0.0	100.0	75.0	0.0	100.0	0.0	66.7	
Région subsaharienne	21.4	31.3	50.0	12.5	20.0	8.3	0.0	20.0	18.2	11.8	
<i>Prop. de femmes (%)</i>	66.7	80.0	66.7	100.0	100.0	0.0	0.0	50.0	50.0	50.0	
Autres / inconn.	0.0	18.8	0.0	12.5	40.0	16.7	0.0	20.0	9.1	11.8	
<i>Prop. de femmes (%)</i>		33.3		50.0	50.0	0.0	0.0	100.0	50.0	50.0	

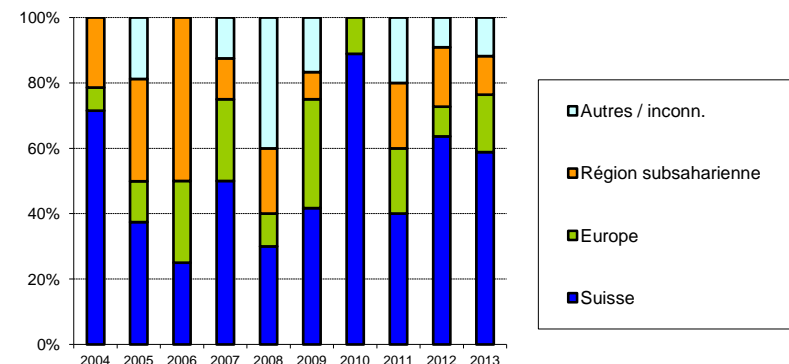

**Cas de sida dans le canton du Valais****Déclarations des médecins selon l'année de déclaration et la voie d'infection  
(avec proportion de femmes dans les groupes)**

Voie d'infection	Année de déclaration											Total
	jusqu'à 2003	2004	2005	2006	2007	2008	2009	2010	2011	2012	2013	
Rapports hétérosexuels	47	5	4	1	4	2	2	3	1	1	4	74
<i>Prop. de femmes (%)</i>	<i>46.8</i>	<i>80.0</i>	<i>50.0</i>	<i>100.0</i>	<i>25.0</i>	<i>50.0</i>	<i>100.0</i>	<i>0.0</i>	<i>100.0</i>	<i>100.0</i>	<i>25.0</i>	
Rapports homosexuels	29	1	0	1	1	0	0	1	0	0	0	33
Injection de drogues	57	3	1	0	0	0	0	0	1	0	0	62
<i>Prop. de femmes (%)</i>	<i>36.8</i>	<i>33.3</i>	<i>100.0</i>						<i>0.0</i>			
Autres / inconn.	5	0	1	0	0	1	0	0	0	0	0	7
<i>Prop. de femmes (%)</i>	<i>40.0</i>		<i>0.0</i>			<i>100.0</i>						
<b>Total</b>	<b>138</b>	<b>9</b>	<b>6</b>	<b>2</b>	<b>5</b>	<b>3</b>	<b>2</b>	<b>4</b>	<b>2</b>	<b>1</b>	<b>4</b>	<b>176</b>

**Nouveaux cas de sida selon l'année du diagnostic et la voie d'infection  
(avec proportion de femmes dans les groupes; sans correction pour les retards de déclaration)**

Voie d'infection	Année du diagnostic											Total
	jusqu'à 2003	2004	2005	2006	2007	2008	2009	2010	2011	2012	2013	
Rapports hétérosexuels	50	3	4	3	3	1	1	4	0	3	2	74
<i>Prop. de femmes (%)</i>	<i>48.0</i>	<i>100.0</i>	<i>50.0</i>	<i>33.3</i>	<i>66.7</i>	<i>0.0</i>	<i>100.0</i>	<i>25.0</i>		<i>33.3</i>	<i>50.0</i>	
Rapports homosexuels	30	0	0	1	1	0	0	1	0	0	0	33
Injection de drogues	61	0	0	0	0	0	0	0	1	0	0	62
<i>Prop. de femmes (%)</i>	<i>37.7</i>								<i>0.0</i>			
Autres / inconn.	5	0	1	0	0	1	0	0	0	0	0	7
<i>Prop. de femmes (%)</i>	<i>40.0</i>		<i>0.0</i>			<i>100.0</i>						
<b>Total</b>	<b>146</b>	<b>3</b>	<b>5</b>	<b>4</b>	<b>4</b>	<b>2</b>	<b>1</b>	<b>5</b>	<b>1</b>	<b>3</b>	<b>2</b>	<b>176</b>

## Tests VIH-positifs dans le canton de Zoug

### Déclarations par les laboratoires de confirmation selon l'année du test et le sexe

Sexe	Année du test											Total
	jusqu'à 2003	2004	2005	2006	2007	2008	2009	2010	2011	2012	2013	
Masculin	81	4	0	9	6	5	4	5	3	4	2	123
Féminin	38	0	3	2	1	0	0	2	0	0	0	46
Inconnu	10	0	0	0	0	0	0	0	0	0	0	10
<i>Prop. de femmes (%)</i>	<i>31.9</i>	<i>0.0</i>	<i>100.0</i>	<i>18.2</i>	<i>14.3</i>	<i>0.0</i>	<i>0.0</i>	<i>28.6</i>	<i>0.0</i>	<i>0.0</i>	<i>0.0</i>	
<b>Total</b>	<b>129</b>	<b>4</b>	<b>3</b>	<b>11</b>	<b>7</b>	<b>5</b>	<b>4</b>	<b>7</b>	<b>3</b>	<b>4</b>	<b>2</b>	<b>179</b>

Les laboratoires de confirmation ont déclaré les tests VIH-positifs depuis 1985. Les tests répétés connus chez la même personne ont été exclus.

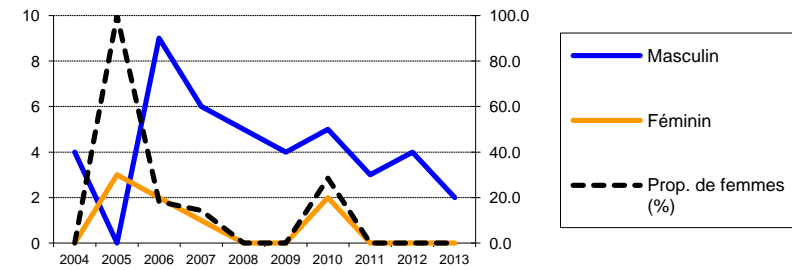

### Déclarations complémentaires des médecins selon l'année du test et le sexe

Sexe	Année du test										
	2004	2005	2006	2007	2008	2009	2010	2011	2012	2013	
Masculin	4	0	8	6	4	4	5	3	3	2	
Féminin	0	3	2	1	0	0	2	0	0	0	
<i>Prop. de femmes (%)</i>	<i>0.0</i>	<i>100.0</i>	<i>20.0</i>	<i>14.3</i>	<i>0.0</i>	<i>0.0</i>	<i>28.6</i>	<i>0.0</i>	<i>0.0</i>	<i>0.0</i>	
<b>Total</b>	<b>4</b>	<b>3</b>	<b>10</b>	<b>7</b>	<b>4</b>	<b>4</b>	<b>7</b>	<b>3</b>	<b>3</b>	<b>2</b>	
<b>% des déclarations de laboratoire</b>	<i>100.0</i>	<i>100.0</i>	<i>90.9</i>	<i>100.0</i>	<i>80.0</i>	<i>100.0</i>	<i>100.0</i>	<i>100.0</i>	<i>75.0</i>	<i>100.0</i>	

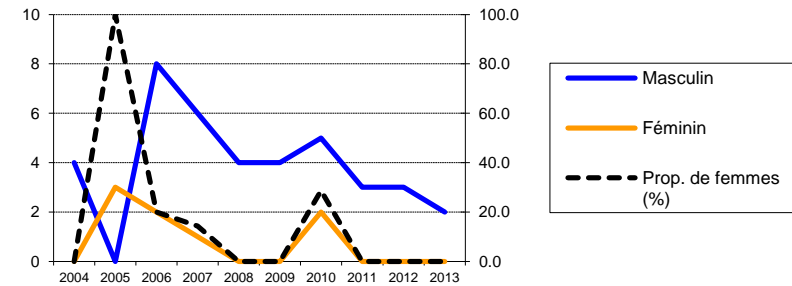

### Proportions selon la voie d'infection (en pour cent) dans les déclarations complémentaires des médecins (avec proportion de femmes dans les groupes "hétérosexuel" et "Injection de drogues")

Voie d'infection	Année du test										
	2004	2005	2006	2007	2008	2009	2010	2011	2012	2013	
Rapports hétérosexuels	0.0	100.0	40.0	42.9	0.0	50.0	42.9	33.3	33.3	100.0	
<i>Prop. de femmes (%)</i>		<i>100.0</i>	<i>50.0</i>	<i>33.3</i>		<i>0.0</i>	<i>66.7</i>	<i>0.0</i>	<i>0.0</i>	<i>0.0</i>	
Rapports homosexuels	75.0	0.0	50.0	57.1	75.0	50.0	57.1	66.7	33.3	0.0	
Injection de drogues	25.0	0.0	0.0	0.0	0.0	0.0	0.0	0.0	0.0	0.0	
<i>Prop. de femmes (%)</i>	<i>0.0</i>										
Transfusion	0.0	0.0	10.0	0.0	0.0	0.0	0.0	0.0	0.0	0.0	
Mère-enfant	0.0	0.0	0.0	0.0	0.0	0.0	0.0	0.0	0.0	0.0	
Autres / inconn.	0.0	0.0	0.0	0.0	25.0	0.0	0.0	0.0	33.3	0.0	

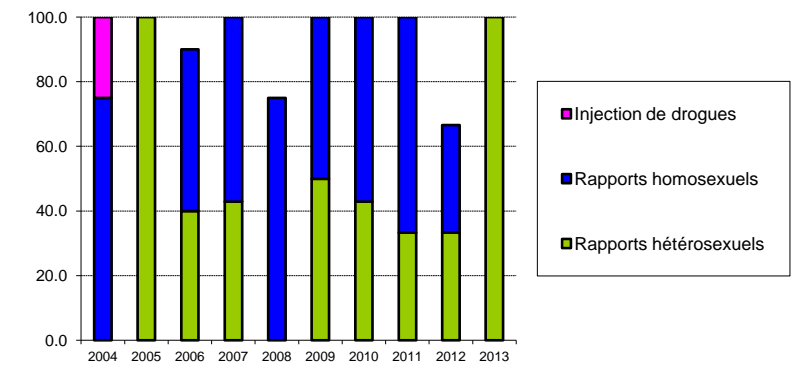

### Proportions selon la région d'origine (en pour cent) dans les déclarations complémentaires des médecins (avec proportion de femmes dans les groupes)

Région d'origine	Année du test										
	2004	2005	2006	2007	2008	2009	2010	2011	2012	2013	
Suisse	25.0	66.7	30.0	57.1	75.0	75.0	28.6	66.7	33.3	50.0	
<i>Prop. de femmes (%)</i>	<i>0.0</i>	<i>100.0</i>	<i>0.0</i>	<i>25.0</i>	<i>0.0</i>	<i>0.0</i>	<i>0.0</i>	<i>0.0</i>	<i>0.0</i>	<i>0.0</i>	
Europe	75.0	0.0	30.0	14.3	0.0	0.0	14.3	0.0	66.7	50.0	
<i>Prop. de femmes (%)</i>	<i>0.0</i>		<i>33.3</i>	<i>0.0</i>			<i>0.0</i>		<i>0.0</i>	<i>0.0</i>	
Région subsaharienne	0.0	33.3	30.0	14.3	0.0	25.0	14.3	0.0	0.0	0.0	
<i>Prop. de femmes (%)</i>		<i>100.0</i>	<i>33.3</i>	<i>0.0</i>		<i>0.0</i>	<i>100.0</i>				
Autres / inconn.	0.0	0.0	10.0	14.3	25.0	0.0	42.9	33.3	0.0	0.0	
<i>Prop. de femmes (%)</i>			<i>0.0</i>	<i>0.0</i>	<i>0.0</i>		<i>33.3</i>	<i>0.0</i>			

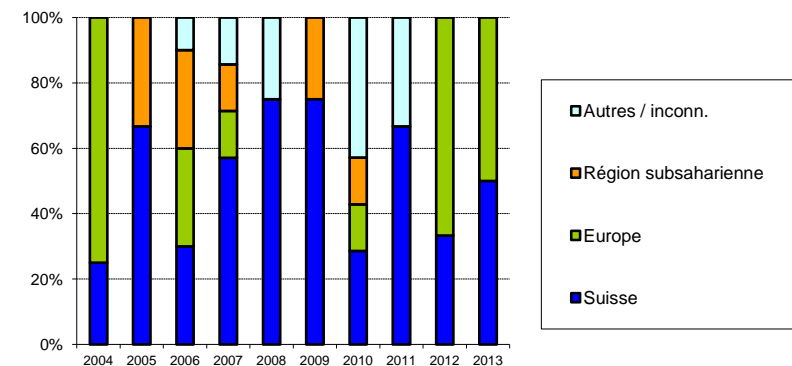

**Cas de sida dans le canton de Zoug****Déclarations des médecins selon l'année de déclaration et la voie d'infection  
(avec proportion de femmes dans les groupes)**

Voie d'infection	Année de déclaration											Total
	jusqu'à 2003	2004	2005	2006	2007	2008	2009	2010	2011	2012	2013	
Rapports hétérosexuels	19	1	2	0	1	1	0	2	0	0	1	27
<i>Prop. de femmes (%)</i>	<i>10.5</i>	<i>0.0</i>	<i>50.0</i>		<i>0.0</i>	<i>100.0</i>		<i>50.0</i>			<i>0.0</i>	
Rapports homosexuels	17	1	0	0	1	1	0	1	2	1	0	24
Injection de drogues	21	1	0	0	0	1	0	0	0	1	0	24
<i>Prop. de femmes (%)</i>	<i>38.1</i>	<i>0.0</i>				<i>0.0</i>				<i>100.0</i>		
Autres / inconn.	4	0	0	0	0	0	0	0	0	0	0	4
<i>Prop. de femmes (%)</i>	<i>0.0</i>											
<b>Total</b>	<b>61</b>	<b>3</b>	<b>2</b>	<b>0</b>	<b>2</b>	<b>3</b>	<b>0</b>	<b>3</b>	<b>2</b>	<b>2</b>	<b>1</b>	<b>79</b>

**Nouveaux cas de sida selon l'année du diagnostic et la voie d'infection  
(avec proportion de femmes dans les groupes; sans correction pour les retards de déclaration)**

Voie d'infection	Année du diagnostic											Total
	jusqu'à 2003	2004	2005	2006	2007	2008	2009	2010	2011	2012	2013	
Rapports hétérosexuels	20	1	1	0	2	0	0	2	0	0	1	27
<i>Prop. de femmes (%)</i>	<i>10.0</i>	<i>0.0</i>	<i>100.0</i>		<i>50.0</i>			<i>50.0</i>			<i>0.0</i>	
Rapports homosexuels	17	1	0	0	1	1	0	2	1	1	0	24
Injection de drogues	23	0	0	0	0	1	0	0	0	0	0	24
<i>Prop. de femmes (%)</i>	<i>39.1</i>					<i>0.0</i>						
Autres / inconn.	4	0	0	0	0	0	0	0	0	0	0	4
<i>Prop. de femmes (%)</i>	<i>0.0</i>											
<b>Total</b>	<b>64</b>	<b>2</b>	<b>1</b>	<b>0</b>	<b>3</b>	<b>2</b>	<b>0</b>	<b>4</b>	<b>1</b>	<b>1</b>	<b>1</b>	<b>79</b>

## Tests VIH-positifs dans le canton de Zurich

### Déclarations par les laboratoires de confirmation selon l'année du test et le sexe

Sexe	Année du test											Total
	jusqu'à 2003	2004	2005	2006	2007	2008	2009	2010	2011	2012	2013	
Masculin	5277	102	135	143	148	180	185	166	147	135	118	6736
Féminin	2108	41	35	44	34	36	22	20	17	27	34	2418
Inconnu	625	1	0	0	0	5	3	1	1	3	3	642
Prop. de femmes (%)	28.5	28.7	20.6	23.5	18.7	16.7	10.6	10.8	10.4	16.7	22.4	
<b>Total</b>	<b>8010</b>	<b>144</b>	<b>170</b>	<b>187</b>	<b>182</b>	<b>221</b>	<b>210</b>	<b>187</b>	<b>165</b>	<b>165</b>	<b>155</b>	<b>9796</b>

Les laboratoires de confirmation ont déclaré les tests VIH-positifs depuis 1985. Les tests répétés connus chez la même personne ont été exclus.

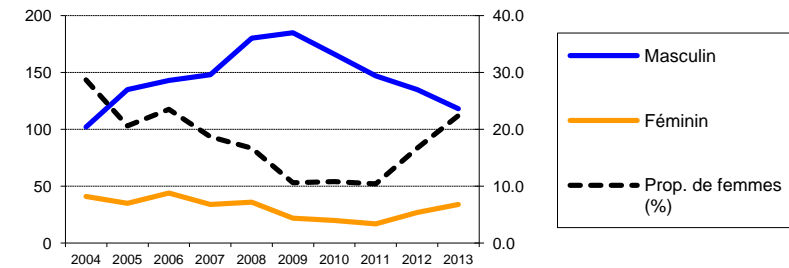

### Déclarations complémentaires des médecins selon l'année du test et le sexe

Sexe	Année du test										
	2004	2005	2006	2007	2008	2009	2010	2011	2012	2013	
Masculin	102	132	135	122	135	160	155	124	121	103	
Féminin	39	35	42	31	26	20	15	15	22	25	
Prop. de femmes (%)	27.7	21.0	23.7	20.3	16.1	11.1	8.8	10.8	15.4	19.5	
<b>Total</b>	<b>141</b>	<b>167</b>	<b>177</b>	<b>153</b>	<b>161</b>	<b>180</b>	<b>170</b>	<b>139</b>	<b>143</b>	<b>128</b>	
% des déclarations de laboratoire	97.9	98.2	94.7	84.1	72.9	85.7	90.9	84.2	86.7	82.6	

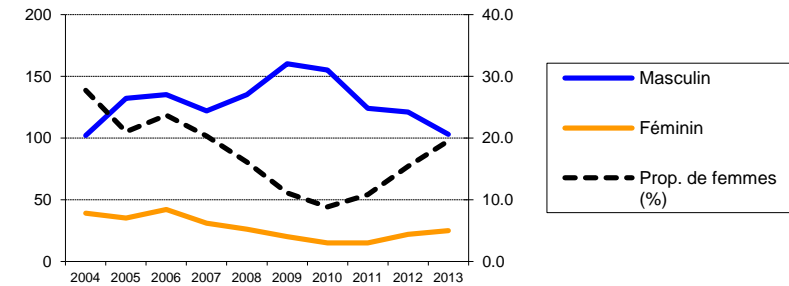

### Proportions selon la voie d'infection (en pour cent) dans les déclarations complémentaires des médecins (avec proportion de femmes dans les groupes "hétérosexuel" et "Injection de drogues")

Voie d'infection	Année du test										
	2004	2005	2006	2007	2008	2009	2010	2011	2012	2013	
Rapports hétérosexuels	46.8	38.9	28.8	35.3	32.9	23.9	24.1	28.8	24.5	33.6	
Prop. de femmes (%)	53.0	40.0	70.6	55.6	41.5	37.2	34.1	37.5	57.1	44.2	
Rapports homosexuels	41.1	47.3	59.3	58.8	58.4	67.8	70.6	64.0	65.0	55.5	
Injection de drogues	8.5	9.6	6.2	5.2	3.1	5.0	1.2	3.6	2.8	0.8	
Prop. de femmes (%)	25.0	18.8	18.2	12.5	20.0	33.3	0.0	0.0	25.0	0.0	
Transfusion	0.7	0.6	1.1	0.0	0.6	0.0	0.0	0.7	0.0	1.6	
Mère-enfant	0.7	0.6	0.0	0.0	0.6	0.6	1.8	0.7	0.0	1.6	
Autres / inconn.	2.1	3.0	4.5	0.7	4.3	2.8	2.4	2.2	7.7	7.0	

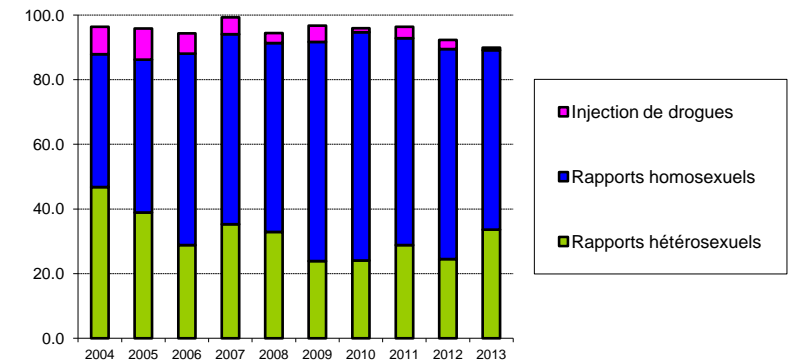

### Proportions selon la région d'origine (en pour cent) dans les déclarations complémentaires des médecins (avec proportion de femmes dans les groupes)

Région d'origine	Année du test										
	2004	2005	2006	2007	2008	2009	2010	2011	2012	2013	
Suisse	51.1	59.3	51.4	58.8	59.0	52.8	52.9	48.9	52.4	43.8	
Prop. de femmes (%)	13.9	11.1	9.9	13.3	11.6	10.5	5.6	10.3	12.0	14.3	
Europe	9.2	15.0	16.9	11.1	10.6	16.7	21.2	25.9	16.8	21.1	
Prop. de femmes (%)	0.0	16.0	6.7	5.9	17.6	0.0	2.8	5.6	4.2	11.1	
Région subsaharienne	19.1	12.6	14.1	11.8	7.5	5.0	7.1	5.0	5.6	7.0	
Prop. de femmes (%)	63.0	66.7	76.0	72.2	58.3	33.3	41.7	28.6	75.0	66.7	
Autres / inconn.	20.6	13.2	17.5	18.3	23.0	25.6	18.8	20.1	25.2	28.1	
Prop. de femmes (%)	41.4	27.3	38.7	17.9	13.5	15.2	12.5	14.3	16.7	22.2	

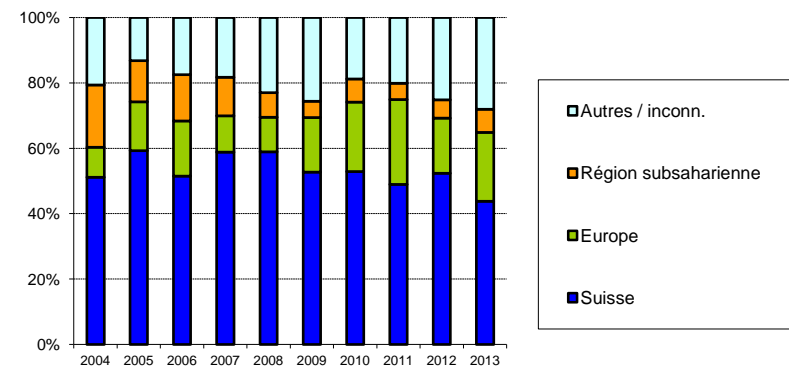

## Cas de sida dans le canton de Zurich

### Déclarations des médecins selon l'année de déclaration et la voie d'infection (avec proportion de femmes dans les groupes)

Voie d'infection	Année de déclaration											Total
	jusqu'à 2003	2004	2005	2006	2007	2008	2009	2010	2011	2012	2013	
Rapports hétérosexuels	390	25	19	12	23	19	22	17	22	13	18	580
<i>Prop. de femmes (%)</i>	<i>49.5</i>	<i>44.0</i>	<i>47.4</i>	<i>41.7</i>	<i>47.8</i>	<i>47.4</i>	<i>40.9</i>	<i>52.9</i>	<i>31.8</i>	<i>46.2</i>	<i>50.0</i>	
Rapports homosexuels	963	28	16	20	20	27	20	21	19	12	15	1161
Injection de drogues	871	19	10	9	11	9	3	3	4	1	0	940
<i>Prop. de femmes (%)</i>	<i>35.0</i>	<i>26.3</i>	<i>10.0</i>	<i>33.3</i>	<i>36.4</i>	<i>22.2</i>	<i>0.0</i>	<i>33.3</i>	<i>25.0</i>	<i>0.0</i>		
Autres / inconn.	78	5	2	2	2	5	8	5	3	1	2	113
<i>Prop. de femmes (%)</i>	<i>26.9</i>	<i>20.0</i>	<i>50.0</i>	<i>0.0</i>	<i>50.0</i>	<i>80.0</i>	<i>50.0</i>	<i>40.0</i>	<i>0.0</i>	<i>100.0</i>	<i>0.0</i>	
<b>Total</b>	<b>2302</b>	<b>77</b>	<b>47</b>	<b>43</b>	<b>56</b>	<b>60</b>	<b>53</b>	<b>46</b>	<b>48</b>	<b>27</b>	<b>35</b>	<b>2794</b>

### Nouveaux cas de sida selon l'année du diagnostic et la voie d'infection (avec proportion de femmes dans les groupes; sans correction pour les retards de déclaration)

Voie d'infection	Année du diagnostic											Total
	jusqu'à 2003	2004	2005	2006	2007	2008	2009	2010	2011	2012	2013	
Rapports hétérosexuels	411	25	15	19	15	19	16	17	19	12	12	580
<i>Prop. de femmes (%)</i>	<i>49.4</i>	<i>44.0</i>	<i>46.7</i>	<i>52.6</i>	<i>66.7</i>	<i>26.3</i>	<i>37.5</i>	<i>35.3</i>	<i>47.4</i>	<i>50.0</i>	<i>41.7</i>	
Rapports homosexuels	984	24	21	17	19	25	20	19	17	10	5	1161
Injection de drogues	896	5	12	11	3	5	3	1	4	0	0	940
<i>Prop. de femmes (%)</i>	<i>34.8</i>	<i>20.0</i>	<i>25.0</i>	<i>18.2</i>	<i>0.0</i>	<i>40.0</i>	<i>33.3</i>	<i>0.0</i>	<i>25.0</i>			
Autres / inconn.	88	2	2	2	1	9	3	2	3	1	0	113
<i>Prop. de femmes (%)</i>	<i>30.7</i>	<i>0.0</i>	<i>50.0</i>	<i>0.0</i>	<i>0.0</i>	<i>55.6</i>	<i>33.3</i>	<i>0.0</i>	<i>33.3</i>	<i>0.0</i>		
<b>Total</b>	<b>2379</b>	<b>56</b>	<b>50</b>	<b>49</b>	<b>38</b>	<b>58</b>	<b>42</b>	<b>39</b>	<b>43</b>	<b>23</b>	<b>17</b>	<b>2794</b>