

Tests VIH-positifs en Suisse

Déclarations par les laboratoires de confirmation selon l'année du test et le sexe

Sexe	Année du test											Total
	jusqu'à 2001	2002	2003	2004	2005	2006	2007	2008	2009	2010	2011	
Masculin	15706	479	449	476	477	499	523	554	472	443	424	20502
Féminin	7275	312	310	267	242	254	225	203	179	161	133	9561
Inconnu	2636	5	0	4	4	8	11	10	6	3	7	2694
Prop. de femmes (%)	31.7	39.4	40.8	35.9	33.7	33.7	30.1	26.8	27.5	26.7	23.9	
Total	25617	796	759	747	723	761	759	767	657	607	564	32757

Les laboratoires de confirmation ont déclaré les tests VIH-positifs depuis 1985. Les tests répétés connus chez la même personne ont été exclus.

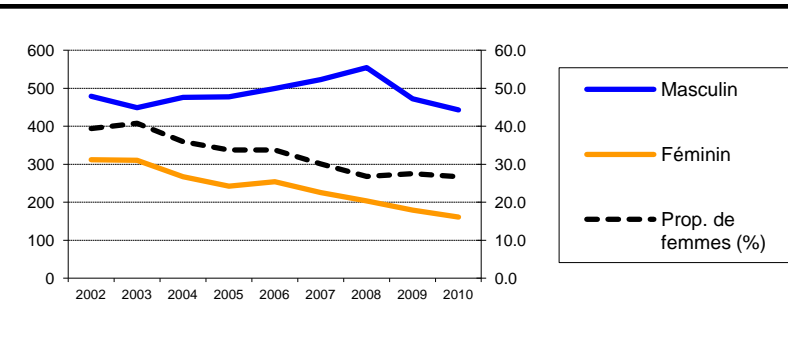

Déclarations complémentaires des médecins selon l'année du test et le sexe

Sexe	Année du test										
	2002	2003	2004	2005	2006	2007	2008	2009	2010	2011	
Masculin	360	405	454	450	463	440	449	403	388	330	
Féminin	231	276	252	226	241	190	162	146	131	103	
Prop. de femmes (%)	39.1	40.5	35.7	33.4	34.2	30.2	26.5	26.6	25.2	23.8	
Total	591	681	706	676	704	630	611	549	519	433	
% des déclarations de laboratoire	74.2	89.7	94.5	93.5	92.5	83.0	79.7	83.6	85.5	76.8	

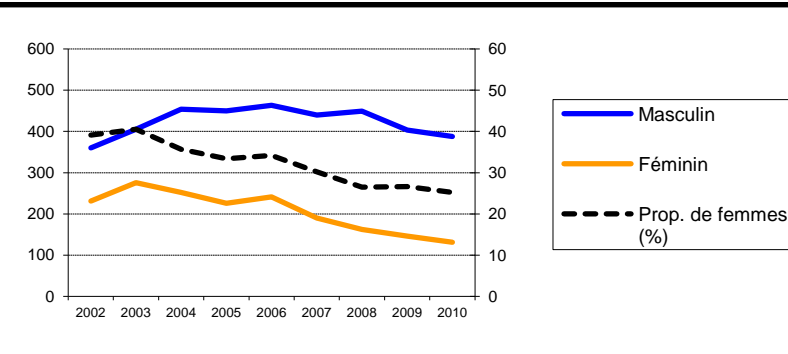

Proportions selon la voie d'infection (en pour cent) dans les déclarations complémentaires des médecins (avec proportion de femmes dans les groupes "hétérosexuel" et "Injection de drogues")

Voie d'infection	Année du test										
	2001	2002	2003	2004	2005	2006	2007	2008	2009	2010	2011
Rapports hétérosexuels	54.8	58.1	59.6	52.7	48.2	45.9	45.5	45.9	43	44.1	
Prop. de femmes (%)	56.8	56.3	53.2	52.5	58.7	54.7	50.0	49.2	51.1	48.7	
Rapports homosexuels	24.4	20.9	23.9	33.0	36.8	40.5	42.9	44.1	46.2	45.5	
Injection de drogues	11.2	15.3	11.2	10.4	7.8	7.6	4.4	4.7	3.9	4.8	
Prop. de femmes (%)	34.8	33.7	20.3	32.9	30.9	29.2	11.1	30.8	15.0	19.0	
Transfusion	1.2	0.4	1.6	0.6	1.0	0.6	0.7	1.3	0.8	0.9	
Mère-enfant	0.8	1.3	0.4	0.7	0.1	0.8	0.3	0.4	1.3	0.9	
Autres / inconn.	7.6	4.0	3.3	2.7	6.1	4.6	6.2	3.6	4.8	3.7	

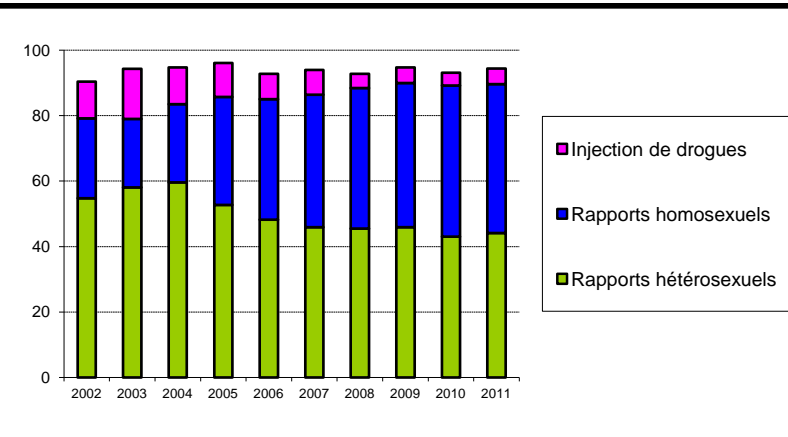

Proportions selon la région d'origine (en pour cent) dans les déclarations complémentaires des médecins (avec proportion de femmes dans les groupes)

Région d'origine	Année du test										
	2002	2003	2004	2005	2006	2007	2008	2009	2010	2011	
Suisse	46.4	45.2	47.0	45.0	47.4	44.8	48.3	48.3	45.9	43.4	
Prop. de femmes (%)	28.1	29.2	22.3	17.4	22.5	16.3	13.9	18.1	12.6	18.1	
Europe	12.4	13.2	10.6	15.2	13.2	14.1	13.6	12.4	15.8	20.1	
Prop. de femmes (%)	16.4	25.6	17.3	19.4	16.1	11.2	16.9	13.2	9.8	12.6	
Région subsaharienne	28.6	28.5	28.2	23.1	22.0	21.9	15.9	17.9	17.3	14.3	
Prop. de femmes (%)	63.3	61.9	64.8	66.7	65.8	65.9	59.8	53.1	56.7	53.2	
Autres / inconn.	12.7	13.1	14.2	16.7	17.3	19.2	22.3	21.5	21.0	22.2	
Prop. de femmes (%)	46.7	48.3	36.0	43.4	40.2	35.5	36.0	31.4	38.5	26.0	

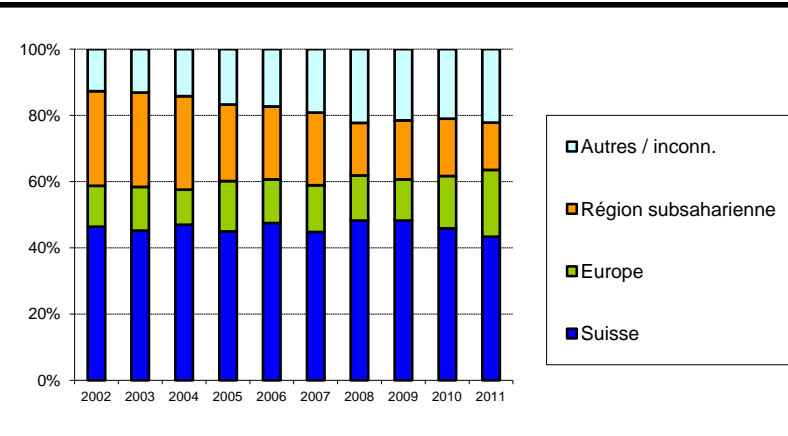

Répartition des tests VIH-positifs, des cas de sida et des décès par canton (état au 31.12.2011)

Canton de domicile	Tests VIH-positifs ¹			Cas de sida			Décès ²
	Déclarations depuis 1985	Déclarations des 12 derniers mois	Tests positifs par 100'000 ³	Déclarations depuis 1983	Déclarations des 12 derniers mois	Déclarations par 100'000 ³	Déclarations depuis 1983
	Nombre de tests positifs	Nombre de tests positifs		Nombre de déclarations	Nombre de déclarations		Nombre de cas
AG	856	24	3.9	365	8	1.3	271
AI	12	1	6.4	6	0	0.0	4
AR	121	1	1.9	17	0	0.0	18
BE	3031	59	6.0	970	24	2.5	662
BL	482	12	4.4	241	7	2.7	152
BS	1292	18	9.7	526	6	3.3	385
FR	700	10	3.6	147	4	1.5	100
GE	4579	64	14.0	1099	12	2.6	707
GL	78	1	2.6	40	0	0.0	33
GR	359	14	7.3	105	2	1.1	78
JU	183	4	5.7	67	1	1.5	57
LU	610	20	5.3	201	6	1.6	143
NE	448	14	8.1	142	2	1.2	93
NW	36	2	4.9	11	0	0.0	11
OW	12	0	0.0	12	0	0.0	10
SG	1077	24	5.0	326	9	1.9	184
SH	142	1	1.3	45	1	1.5	36
SO	543	11	4.3	176	1	0.4	134
SZ	160	4	2.7	73	2	1.4	41
TG	375	4	1.6	124	2	0.8	85
TI	1124	18	5.4	427	2	0.6	297
UR	19	1	2.8	10	0	0.0	7
VD	3228	74	10.4	1031	20	2.9	660
VS	603	12	3.8	171	2	0.6	119
ZG	172	2	1.8	76	2	1.6	62
ZH	9469	162	11.8	2733	48	3.4	2086
A l'étranger	479	1	0	134	0	0	74
Inconnu	2567	9	0	40	0	0	533
Total	32757	567	7.2	9315	161	2.1	7042

1. Selon date d'enregistrement à l'OFSP (pas date du test).

2. Pour une partie des décès, la cause n'a pas pu être déterminée ; il pourrait donc y avoir d'autres raisons que l'infection VIH (p. ex., accident, suicide). Pour environ 10% des décès, le canton de résidence au moment du décès n'était pas connu. Dans ces cas, l'information se base sur la déclaration de sida correspondante, si elle existe.

3. Taux basés sur la population résidente permanente des cantons (31.12.2009) et standardisés directement pour la répartition par âge et par sexe en Suisse. Le taux « total » inclut les cas pour lesquels le canton de domicile n'est pas connu.

Cas de sida en Suisse

Déclarations des médecins selon l'année de déclaration et la voie d'infection (avec proportion de femmes dans les groupes)

Voie d'infection	Année de déclaration											Total
	jusqu'à 2001	2002	2003	2004	2005	2006	2007	2008	2009	2010	2011	
Rapports hétérosexuels	1477	78	116	135	130	83	88	86	87	83	88	2451
<i>Prop. de femmes (%)</i>	<i>45.9</i>	<i>47.4</i>	<i>51.7</i>	<i>51.1</i>	<i>46.2</i>	<i>47.0</i>	<i>47.7</i>	<i>43.0</i>	<i>47.1</i>	<i>49.4</i>	<i>44.3</i>	
Rapports homosexuels	2594	52	63	69	45	42	67	62	44	59	46	3143
Injection de drogues	2818	59	94	83	54	34	31	26	19	21	19	3258
<i>Prop. de femmes (%)</i>	<i>33.0</i>	<i>35.6</i>	<i>33.0</i>	<i>27.7</i>	<i>16.7</i>	<i>41.2</i>	<i>32.3</i>	<i>30.8</i>	<i>21.1</i>	<i>28.6</i>	<i>10.5</i>	
Autres / inconn.	347	10	8	12	6	4	8	19	25	16	8	463
<i>Prop. de femmes (%)</i>	<i>35.4</i>	<i>40.0</i>	<i>25.0</i>	<i>41.7</i>	<i>33.3</i>	<i>0.0</i>	<i>62.5</i>	<i>52.6</i>	<i>40.0</i>	<i>43.8</i>	<i>37.5</i>	
Total	7236	199	281	299	235	163	194	193	175	179	161	9315

Nouveaux cas de sida selon l'année du diagnostic et la voie d'infection (avec proportion de femmes dans les groupes; sans correction pour les retards de déclaration)

Voie d'infection	Année du diagnostic											Total
	jusqu'à 2001	2002	2003	2004	2005	2006	2007	2008	2009	2010	2011	
Rapports hétérosexuels	1598	93	112	122	93	83	84	69	70	79	48	2451
<i>Prop. de femmes (%)</i>	<i>46.4</i>	<i>47.3</i>	<i>55.4</i>	<i>43.4</i>	<i>45.2</i>	<i>45.8</i>	<i>52.4</i>	<i>42.0</i>	<i>44.3</i>	<i>44.3</i>	<i>47.9</i>	
Rapports homosexuels	2671	48	52	57	48	41	61	47	39	56	23	3143
Injection de drogues	2972	58	51	32	41	29	20	18	13	10	14	3258
<i>Prop. de femmes (%)</i>	<i>33.2</i>	<i>25.9</i>	<i>27.5</i>	<i>28.1</i>	<i>19.5</i>	<i>24.1</i>	<i>25.0</i>	<i>27.8</i>	<i>15.4</i>	<i>20.0</i>	<i>14.3</i>	
Autres / inconn.	365	12	8	8	7	3	8	19	19	8	6	463
<i>Prop. de femmes (%)</i>	<i>36.2</i>	<i>25.0</i>	<i>50.0</i>	<i>50.0</i>	<i>42.9</i>	<i>33.3</i>	<i>0.0</i>	<i>57.9</i>	<i>36.8</i>	<i>50.0</i>	<i>33.3</i>	
Total	7606	211	223	219	189	156	173	153	141	153	91	9315

Tests VIH-positifs dans le canton d'Argovie

Déclarations par les laboratoires de confirmation selon l'année du test et le sexe

Sexe	Année du test											Total
	jusqu'à 2001	2002	2003	2004	2005	2006	2007	2008	2009	2010	2011	
Masculin	393	15	20	13	16	17	16	23	21	19	18	571
Féminin	161	9	18	6	3	11	10	13	9	9	7	256
Inconnu	29	0	0	0	0	0	0	0	0	0	0	29
Prop. de femmes (%)	29.1	37.5	47.4	31.6	15.8	39.3	38.5	36.1	30.0	32.1	28.0	
Total	583	24	38	19	19	28	26	36	30	28	25	856

Les laboratoires de confirmation ont déclaré les tests VIH-positifs depuis 1985. Les tests répétés connus chez la même personne ont été exclus.

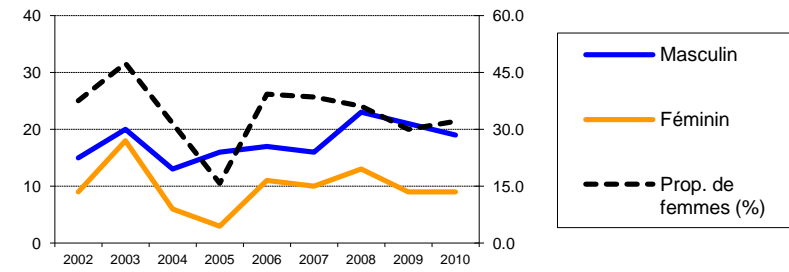

Déclarations complémentaires des médecins selon l'année du test et le sexe

Sexe	Année du test										
	2002	2003	2004	2005	2006	2007	2008	2009	2010	2011	
Masculin	15	18	12	15	16	14	18	18	14	11	
Féminin	8	16	6	3	11	10	10	7	8	4	
Prop. de femmes (%)	34.8	47.1	33.3	16.7	40.7	41.7	35.7	28.0	36.4	26.7	
Total	23	34	18	18	27	24	28	25	22	15	
% des déclarations de laboratoire	95.8	89.5	94.7	94.7	96.4	92.3	77.8	83.3	78.6	60.0	

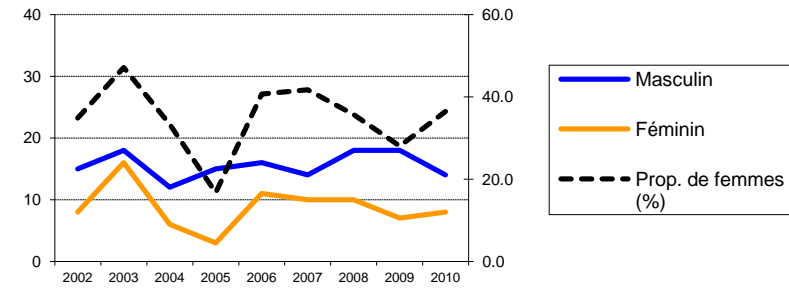

Proportions selon la voie d'infection (en pour cent) dans les déclarations complémentaires des médecins (avec proportion de femmes dans les groupes "hétérosexuel" et "Injection de drogues")

Voie d'infection	Année du test										
	2002	2003	2004	2005	2006	2007	2008	2009	2010	2011	
Rapports hétérosexuels	73.9	55.9	66.7	38.9	59.3	62.5	57.1	52.0	40.9	60.0	
Prop. de femmes (%)	41.2	68.4	50.0	42.9	62.5	66.7	56.3	30.8	66.7	44.4	
Rapports homosexuels	4.3	23.5	27.8	44.4	33.3	29.2	28.6	28.0	45.5	33.3	
Injection de drogues	13.0	17.6	0.0	11.1	3.7	8.3	7.1	4.0	0.0	6.7	
Prop. de femmes (%)	0.0	33.3	0.0	0.0	0.0	0.0	0.0	100.0	0.0	0.0	
Transfusion	4.3	0.0	0.0	0.0	0.0	0.0	0.0	0.0	9.1	0.0	
Mère-enfant	0.0	0.0	0.0	0.0	0.0	0.0	0.0	4.0	0.0	0.0	
Autres / inconn.	4.3	2.9	5.6	5.6	3.7	0.0	7.1	12.0	4.5	0.0	

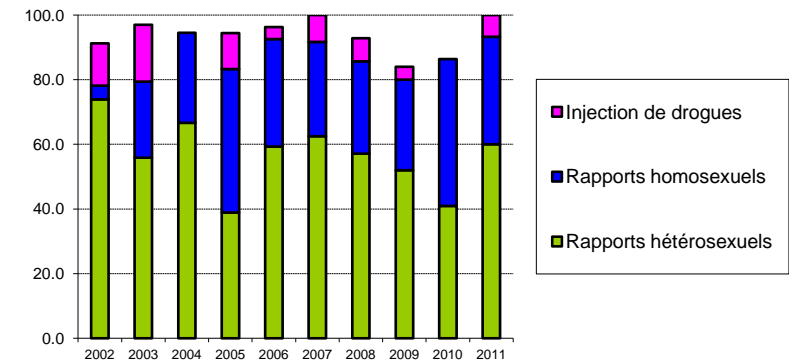

Proportions selon la région d'origine (en pour cent) dans les déclarations complémentaires des médecins (avec proportion de femmes dans les groupes)

Région d'origine	Année du test										
	2002	2003	2004	2005	2006	2007	2008	2009	2010	2011	
Suisse	34.8	41.2	55.6	50.0	51.9	54.2	35.7	48.0	45.5	46.7	
Prop. de femmes (%)	50.0	35.7	30.0	11.1	21.4	30.8	20.0	25.0	10.0	14.3	
Europe	17.4	20.6	11.1	27.8	3.7	20.8	17.9	8.0	18.2	6.7	
Prop. de femmes (%)	0.0	28.6	0.0	20.0	100.0	60.0	20.0	50.0	50.0	0.0	
Région subsaharienne	39.1	29.4	22.2	16.7	33.3	12.5	7.1	12.0	18.2	26.7	
Prop. de femmes (%)	44.4	70.0	50.0	33.3	55.6	100.0	50.0	66.7	75.0	50.0	
Autres / inconn.	8.7	8.8	11.1	5.6	11.1	12.5	39.3	32.0	18.2	20.0	
Prop. de femmes (%)	0.0	66.7	50.0	0.0	66.7	0.0	54.5	12.5	50.0	33.3	

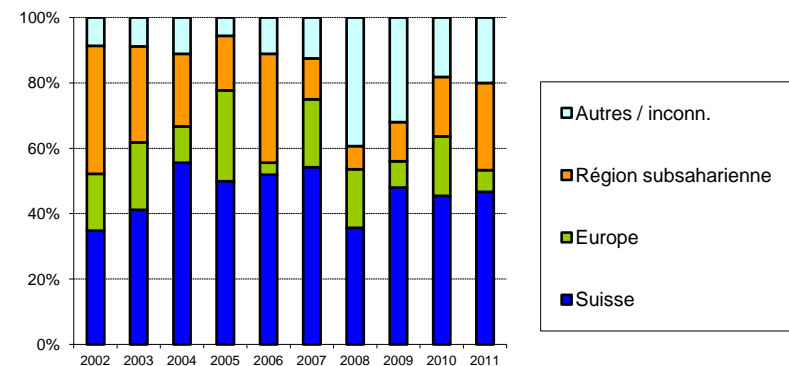

Cas de sida dans le canton d'Argovie**Déclarations des médecins selon l'année de déclaration et la voie d'infection
(avec proportion de femmes dans les groupes)**

Voie d'infection	Année de déclaration											Total
	jusqu'à 2001	2002	2003	2004	2005	2006	2007	2008	2009	2010	2011 <i>(jusqu'au 31.12.2011)</i>	
Rapports hétérosexuels	57	3	6	6	7	4	3	4	4	5	5	104
<i>Prop. de femmes (%)</i>	<i>42.1</i>	<i>66.7</i>	<i>50.0</i>	<i>50.0</i>	<i>57.1</i>	<i>100.0</i>	<i>33.3</i>	<i>50.0</i>	<i>25.0</i>	<i>40.0</i>	<i>40.0</i>	
Rapports homosexuels	90	1	4	1	3	1	3	2	2	4	2	113
Injection de drogues	104	5	5	4	1	0	2	0	0	0	1	122
<i>Prop. de femmes (%)</i>	<i>25.0</i>	<i>20.0</i>	<i>20.0</i>	<i>50.0</i>	<i>100.0</i>		<i>0.0</i>				<i>0.0</i>	
Autres / inconn.	18	0	1	0	0	0	0	1	3	3	0	26
<i>Prop. de femmes (%)</i>	<i>44.4</i>		<i>0.0</i>					<i>100.0</i>	<i>33.3</i>	<i>33.3</i>		
Total	269	9	16	11	11	5	8	7	9	12	8	365

**Nouveaux cas de sida selon l'année du diagnostic et la voie d'infection
(avec proportion de femmes dans les groupes; sans correction pour les retards de déclaration)**

Voie d'infection	Année du diagnostic											Total
	jusqu'à 2001	2002	2003	2004	2005	2006	2007	2008	2009	2010	2011 <i>(jusqu'au 31.12.2011)</i>	
Rapports hétérosexuels	65	3	5	5	6	3	4	4	4	4	1	104
<i>Prop. de femmes (%)</i>	<i>44.6</i>	<i>33.3</i>	<i>60.0</i>	<i>80.0</i>	<i>33.3</i>	<i>66.7</i>	<i>25.0</i>	<i>75.0</i>	<i>25.0</i>	<i>25.0</i>	<i>100.0</i>	
Rapports homosexuels	95	1	1	1	3	2	4	0	1	3	2	113
Injection de drogues	115	0	3	2	0	1	0	0	0	0	1	122
<i>Prop. de femmes (%)</i>	<i>26.1</i>		<i>33.3</i>	<i>0.0</i>		<i>0.0</i>					<i>0.0</i>	
Autres / inconn.	18	1	0	0	0	0	0	2	4	1	0	26
<i>Prop. de femmes (%)</i>	<i>44.4</i>	<i>0.0</i>						<i>50.0</i>	<i>25.0</i>	<i>100.0</i>		
Total	293	5	9	8	9	6	8	6	9	8	4	365

Tests VIH-positifs dans le canton de Berne

Déclarations par les laboratoires de confirmation selon l'année du test et le sexe

Sexe	Année du test											Total
	jusqu'à 2001	2002	2003	2004	2005	2006	2007	2008	2009	2010	2011	
Masculin	1383	43	39	59	42	49	51	65	42	40	38	1851
Féminin	686	39	25	31	26	26	25	17	22	15	22	934
Inconnu	246	0	0	0	0	0	0	0	0	0	0	246
<i>Prop. de femmes (%)</i>	33.2	47.6	39.1	34.4	38.2	34.7	32.9	20.7	34.4	27.3	36.7	
Total	2315	82	64	90	68	75	76	82	64	55	60	3031

Les laboratoires de confirmation ont déclaré les tests VIH-positifs depuis 1985. Les tests répétés connus chez la même personne ont été exclus.

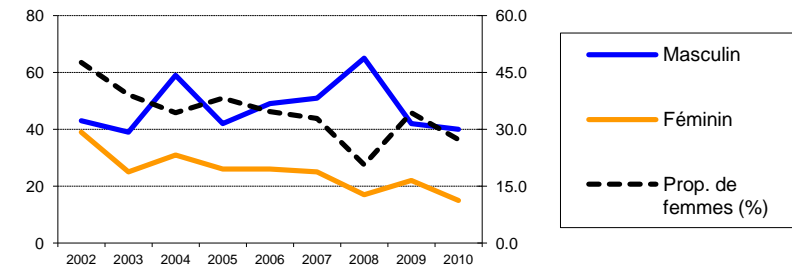

Déclarations complémentaires des médecins selon l'année du test et le sexe

Sexe	Année du test										
	2002	2003	2004	2005	2006	2007	2008	2009	2010	2011	
Masculin	35	38	55	41	46	46	46	38	37	31	
Féminin	34	24	31	22	25	22	11	16	13	21	
<i>Prop. de femmes (%)</i>	49.3	38.7	36.0	34.9	35.2	32.4	19.3	29.6	26.0	40.4	
Total	69	62	86	63	71	68	57	54	50	52	
% des déclarations de laboratoire	<i>84.1</i>	<i>96.9</i>	<i>95.6</i>	<i>92.6</i>	<i>94.7</i>	<i>89.5</i>	<i>69.5</i>	<i>84.4</i>	<i>90.9</i>	<i>86.7</i>	

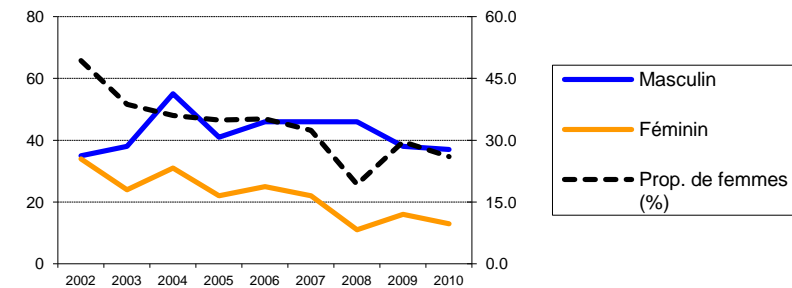

Proportions selon la voie d'infection (en pour cent) dans les déclarations complémentaires des médecins (avec proportion de femmes dans les groupes "hétérosexuel" et "Injection de drogues")

Voie d'infection	Année du test										
	2002	2003	2004	2005	2006	2007	2008	2009	2010	2011	
Rapports hétérosexuels	53.6	53.2	66.3	61.9	53.5	36.8	40.4	51.9	48.0	50.0	
<i>Prop. de femmes (%)</i>	73.0	51.5	45.6	43.6	44.7	64.0	39.1	57.1	50.0	57.7	
Rapports homosexuels	27.5	14.5	14.0	20.6	26.8	33.8	40.4	38.9	40.0	26.9	
Injection de drogues	11.6	24.2	15.1	14.3	9.9	22.1	10.5	7.4	6.0	13.5	
<i>Prop. de femmes (%)</i>	75.0	20.0	30.8	33.3	28.6	33.3	0.0	0.0	0.0	28.6	
Transfusion	0.0	1.6	1.2	3.2	1.4	1.5	0.0	0.0	0.0	0.0	
Mère-enfant	2.9	1.6	0.0	0.0	0.0	1.5	1.8	0.0	2.0	1.9	
Autres / inconn.	4.3	4.8	3.5	0.0	8.5	4.4	7.0	1.9	4.0	7.7	

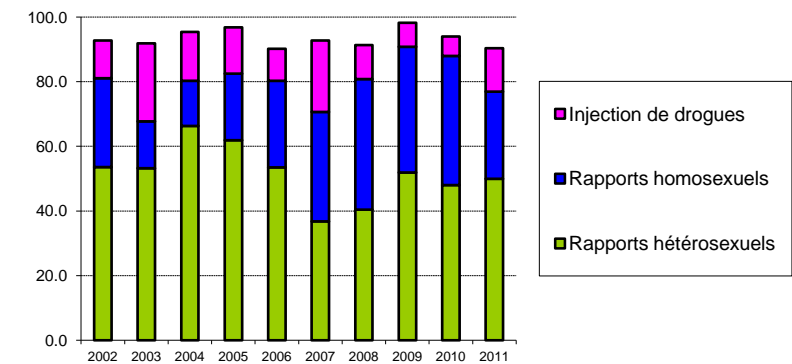

Proportions selon la région d'origine (en pour cent) dans les déclarations complémentaires des médecins (avec proportion de femmes dans les groupes)

Région d'origine	Année du test										
	2002	2003	2004	2005	2006	2007	2008	2009	2010	2011	
Suisse	49.3	53.2	55.8	42.9	69.0	60.3	57.9	61.1	62.0	44.2	
<i>Prop. de femmes (%)</i>	35.3	33.3	25.0	18.5	28.6	17.1	15.2	21.2	12.9	26.1	
Europe	13.0	6.5	4.7	14.3	8.5	10.3	12.3	5.6	2.0	11.5	
<i>Prop. de femmes (%)</i>	22.2	50.0	50.0	0.0	16.7	14.3	0.0	0.0	0.0	33.3	
Région subsaharienne	27.5	27.4	24.4	23.8	16.9	17.6	10.5	18.5	20.0	19.2	
<i>Prop. de femmes (%)</i>	78.9	35.3	52.4	60.0	58.3	75.0	0.0	60.0	40.0	70.0	
Autres / inconn.	10.1	12.9	15.1	19.0	5.6	11.8	19.3	14.8	16.0	25.0	
<i>Prop. de femmes (%)</i>	71.4	62.5	46.2	66.7	75.0	62.5	54.5	37.5	62.5	46.2	

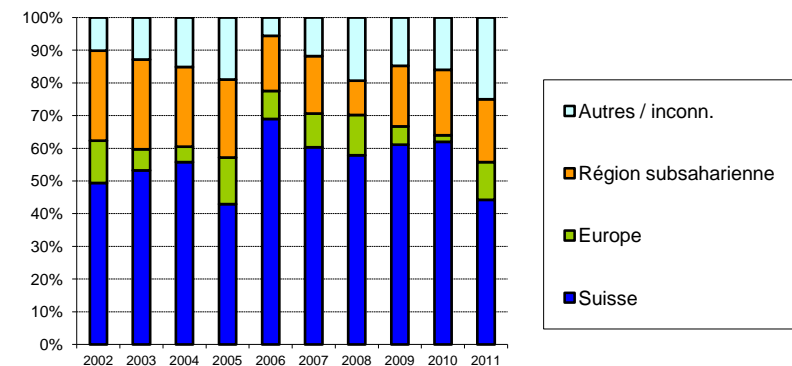

Cas de sida dans le canton de Berne

Déclarations des médecins selon l'année de déclaration et la voie d'infection (avec proportion de femmes dans les groupes)

Voie d'infection	Année de déclaration											Total
	jusqu'à 2001	2002	2003	2004	2005	2006	2007	2008	2009	2010	2011 (jusqu'au 31.12.2011)	
Rapports hétérosexuels	147	7	11	20	10	18	9	8	8	10	11	259
<i>Prop. de femmes (%)</i>	<i>46.9</i>	<i>57.1</i>	<i>45.5</i>	<i>35.0</i>	<i>40.0</i>	<i>50.0</i>	<i>55.6</i>	<i>25.0</i>	<i>37.5</i>	<i>40.0</i>	<i>72.7</i>	
Rapports homosexuels	235	5	6	4	3	1	9	4	1	8	6	282
Injection de drogues	301	11	7	18	5	5	5	7	4	5	4	372
<i>Prop. de femmes (%)</i>	<i>31.2</i>	<i>27.3</i>	<i>28.6</i>	<i>22.2</i>	<i>0.0</i>	<i>60.0</i>	<i>20.0</i>	<i>0.0</i>	<i>0.0</i>	<i>20.0</i>	<i>0.0</i>	
Autres / inconn.	40	3	0	2	1	0	2	2	3	1	3	57
<i>Prop. de femmes (%)</i>	<i>42.5</i>	<i>0.0</i>		<i>50.0</i>	<i>0.0</i>		<i>50.0</i>	<i>50.0</i>	<i>66.7</i>	<i>0.0</i>	<i>66.7</i>	
Total	723	26	24	44	19	24	25	21	16	24	24	970

Nouveaux cas de sida selon l'année du diagnostic et la voie d'infection (avec proportion de femmes dans les groupes; sans correction pour les retards de déclaration)

Voie d'infection	Année du diagnostic											Total
	jusqu'à 2001	2002	2003	2004	2005	2006	2007	2008	2009	2010	2011 (jusqu'au 31.12.2011)	
Rapports hétérosexuels	158	7	14	13	8	18	11	4	7	12	7	259
<i>Prop. de femmes (%)</i>	<i>47.5</i>	<i>42.9</i>	<i>64.3</i>	<i>15.4</i>	<i>25.0</i>	<i>50.0</i>	<i>54.5</i>	<i>50.0</i>	<i>14.3</i>	<i>41.7</i>	<i>85.7</i>	
Rapports homosexuels	241	5	3	4	4	1	6	3	3	8	4	282
Injection de drogues	317	11	5	8	4	3	7	6	5	4	2	372
<i>Prop. de femmes (%)</i>	<i>31.2</i>	<i>18.2</i>	<i>20.0</i>	<i>25.0</i>	<i>25.0</i>	<i>33.3</i>	<i>14.3</i>	<i>0.0</i>	<i>0.0</i>	<i>25.0</i>	<i>0.0</i>	
Autres / inconn.	40	4	2	1	1	0	1	3	2	0	3	57
<i>Prop. de femmes (%)</i>	<i>42.5</i>	<i>0.0</i>	<i>50.0</i>	<i>100.0</i>	<i>0.0</i>		<i>0.0</i>	<i>66.7</i>	<i>50.0</i>		<i>66.7</i>	
Total	756	27	24	26	17	22	25	16	17	24	16	970

Tests VIH-positifs dans le canton de Bâle-Campagne

Déclarations par les laboratoires de confirmation selon l'année du test et le sexe

Sexe	Année du test											Total
	jusqu'à 2001	2002	2003	2004	2005	2006	2007	2008	2009	2010	2011	
Masculin	202	12	13	8	10	3	12	12	11	10	10	303
Féminin	101	4	1	4	7	6	6	5	5	2	2	143
Inconnu	36	0	0	0	0	0	0	0	0	0	0	36
<i>Prop. de femmes (%)</i>	33.3	25.0	7.1	33.3	41.2	66.7	33.3	29.4	31.3	16.7	16.7	
Total	339	16	14	12	17	9	18	17	16	12	12	482

Les laboratoires de confirmation ont déclaré les tests VIH-positifs depuis 1985. Les tests répétés connus chez la même personne ont été exclus.

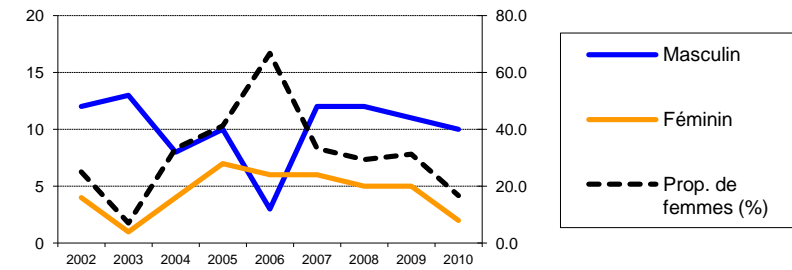

Déclarations complémentaires des médecins selon l'année du test et le sexe

Sexe	Année du test										
	2002	2003	2004	2005	2006	2007	2008	2009	2010	2011	
Masculin	10	12	8	10	3	10	11	8	9	8	
Féminin	4	1	4	7	6	6	5	3	2	1	
<i>Prop. de femmes (%)</i>	28.6	7.7	33.3	41.2	66.7	37.5	31.3	27.3	18.2	11.1	
Total	14	13	12	17	9	16	16	11	11	9	
% des déclarations de laboratoire	<i>87.5</i>	<i>92.9</i>	<i>100.0</i>	<i>100.0</i>	<i>100.0</i>	<i>88.9</i>	<i>94.1</i>	<i>68.8</i>	<i>91.7</i>	<i>75.0</i>	

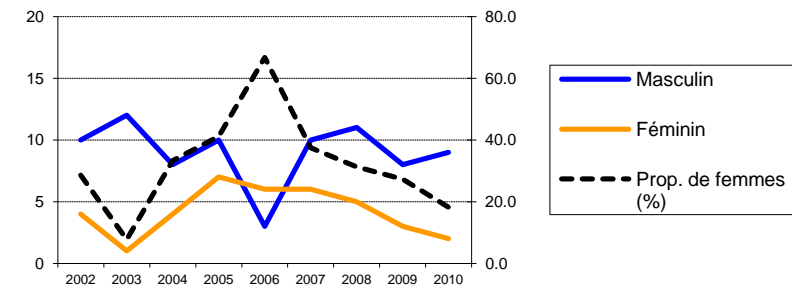

Proportions selon la voie d'infection (en pour cent) dans les déclarations complémentaires des médecins (avec proportion de femmes dans les groupes "hétérosexuel" et "Injection de drogues")

Voie d'infection	Année du test										
	2002	2003	2004	2005	2006	2007	2008	2009	2010	2011	
Rapports hétérosexuels	71.4	61.5	75.0	76.5	66.7	25.0	37.5	72.7	54.5	44.4	
<i>Prop. de femmes (%)</i>	30.0	12.5	44.4	46.2	83.3	75.0	66.7	37.5	33.3	25.0	
Rapports homosexuels	14.3	23.1	0.0	17.6	22.2	43.8	56.3	18.2	27.3	44.4	
Injection de drogues	0.0	15.4	8.3	0.0	0.0	18.8	0.0	9.1	0.0	0.0	
<i>Prop. de femmes (%)</i>		0.0	0.0			66.7		0.0			
Transfusion	0.0	0.0	0.0	0.0	0.0	0.0	0.0	0.0	0.0	0.0	
Mère-enfant	0.0	0.0	0.0	0.0	0.0	0.0	0.0	0.0	9.1	0.0	
Autres / inconn.	14.3	0.0	16.7	5.9	11.1	12.5	6.3	0.0	9.1	11.1	

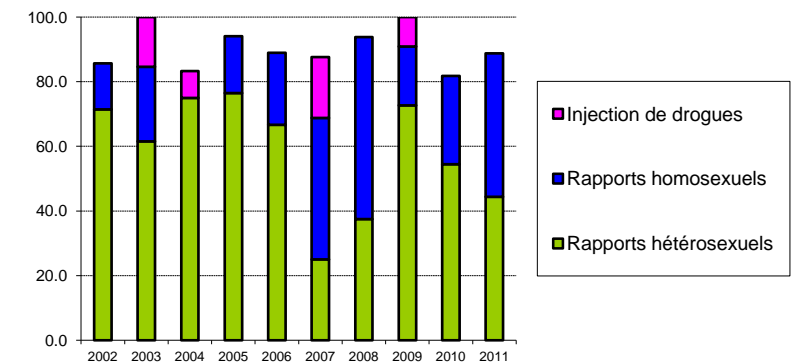

Proportions selon la région d'origine (en pour cent) dans les déclarations complémentaires des médecins (avec proportion de femmes dans les groupes)

Région d'origine	Année du test										
	2002	2003	2004	2005	2006	2007	2008	2009	2010	2011	
Suisse	42.9	53.8	50.0	64.7	44.4	31.3	50.0	36.4	45.5	44.4	
<i>Prop. de femmes (%)</i>	33.3	0.0	16.7	45.5	50.0	20.0	12.5	25.0	20.0	0.0	
Europe	14.3	15.4	8.3	11.8	11.1	25.0	18.8	27.3	18.2	11.1	
<i>Prop. de femmes (%)</i>	0.0	0.0	0.0	50.0	0.0	0.0	0.0	33.3	0.0	100.0	
Région subsaharienne	28.6	23.1	16.7	11.8	33.3	12.5	0.0	0.0	18.2	22.2	
<i>Prop. de femmes (%)</i>	25.0	0.0	50.0	0.0	100.0	100.0			0.0	0.0	
Autres / inconn.	14.3	7.7	25.0	11.8	11.1	31.3	31.3	36.4	18.2	22.2	
<i>Prop. de femmes (%)</i>	50.0	100.0	66.7	50.0	100.0	60.0	80.0	25.0	50.0	0.0	

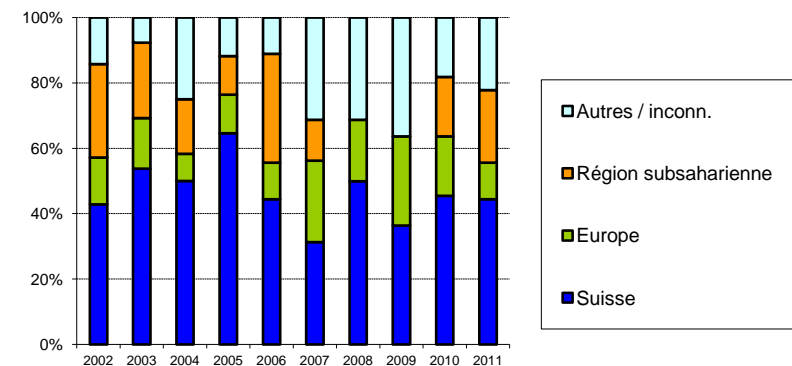

Cas de sida dans le canton de Bâle-Campagne

Déclarations des médecins selon l'année de déclaration et la voie d'infection (avec proportion de femmes dans les groupes)

Voie d'infection	Année de déclaration											Total
	jusqu'à 2001	2002	2003	2004	2005	2006	2007	2008	2009	2010	2011 <i>(jusqu'au 31.12.2011)</i>	
Rapports hétérosexuels	32	1	4	7	6	3	1	3	1	4	6	68
<i>Prop. de femmes (%)</i>	<i>40.6</i>	<i>0.0</i>	<i>0.0</i>	<i>42.9</i>	<i>66.7</i>	<i>33.3</i>	<i>100.0</i>	<i>33.3</i>	<i>0.0</i>	<i>75.0</i>	<i>16.7</i>	
Rapports homosexuels	55	0	2	1	2	1	4	2	0	1	0	68
Injection de drogues	83	1	3	0	1	3	1	1	0	1	1	95
<i>Prop. de femmes (%)</i>	<i>26.5</i>	<i>0.0</i>	<i>0.0</i>		<i>0.0</i>	<i>66.7</i>	<i>100.0</i>	<i>100.0</i>		<i>100.0</i>	<i>0.0</i>	
Autres / inconn.	7	0	0	0	1	0	0	1	0	1	0	10
<i>Prop. de femmes (%)</i>	<i>14.3</i>				<i>100.0</i>			<i>100.0</i>		<i>0.0</i>		
Total	177	2	9	8	10	7	6	7	1	7	7	241

Nouveaux cas de sida selon l'année du diagnostic et la voie d'infection (avec proportion de femmes dans les groupes; sans correction pour les retards de déclaration)

Voie d'infection	Année du diagnostic											Total
	jusqu'à 2001	2002	2003	2004	2005	2006	2007	2008	2009	2010	2011 <i>(jusqu'au 31.12.2011)</i>	
Rapports hétérosexuels	36	5	4	5	4	1	1	2	1	5	4	68
<i>Prop. de femmes (%)</i>	<i>41.7</i>	<i>0.0</i>	<i>50.0</i>	<i>60.0</i>	<i>25.0</i>	<i>0.0</i>	<i>100.0</i>	<i>50.0</i>	<i>0.0</i>	<i>80.0</i>	<i>0.0</i>	
Rapports homosexuels	57	0	2	0	1	1	5	1	0	1	0	68
Injection de drogues	88	1	3	0	2	0	0	0	0	0	1	95
<i>Prop. de femmes (%)</i>	<i>27.3</i>	<i>0.0</i>	<i>33.3</i>		<i>100.0</i>						<i>0.0</i>	
Autres / inconn.	8	0	0	0	1	0	0	0	0	1	0	10
<i>Prop. de femmes (%)</i>	<i>25.0</i>				<i>100.0</i>					<i>0.0</i>		
Total	189	6	9	5	8	2	6	3	1	7	5	241

Tests VIH-positifs dans le canton de Bâle-Ville

Déclarations par les laboratoires de confirmation selon l'année du test et le sexe

Sexe	Année du test											Total
	jusqu'à 2001	2002	2003	2004	2005	2006	2007	2008	2009	2010	2011	
Masculin	664	14	13	24	27	13	25	20	10	10	11	831
Féminin	283	9	12	14	7	9	9	8	12	6	7	376
Inconnu	85	0	0	0	0	0	0	0	0	0	0	85
<i>Prop. de femmes (%)</i>	<i>29.9</i>	<i>39.1</i>	<i>48.0</i>	<i>36.8</i>	<i>20.6</i>	<i>40.9</i>	<i>26.5</i>	<i>28.6</i>	<i>54.6</i>	<i>37.5</i>	<i>38.9</i>	
Total	1032	23	25	38	34	22	34	28	22	16	18	1292

Les laboratoires de confirmation ont déclaré les tests VIH-positifs depuis 1985. Les tests répétés connus chez la même personne ont été exclus.

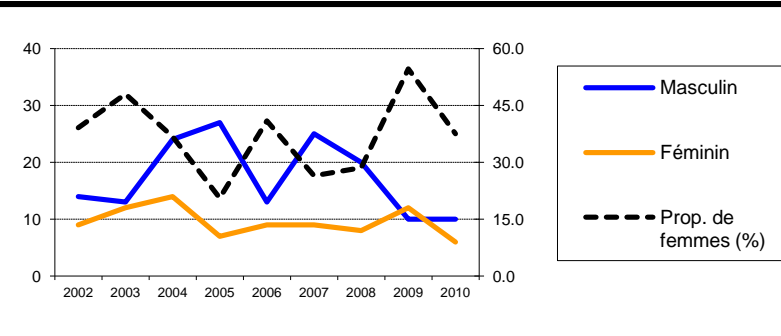

Déclarations complémentaires des médecins selon l'année du test et le sexe

Sexe	Année du test										
	2002	2003	2004	2005	2006	2007	2008	2009	2010	2011	
Masculin	12	13	19	23	12	23	18	10	8	9	
Féminin	7	12	12	6	8	7	6	12	6	6	
<i>Prop. de femmes (%)</i>	<i>36.8</i>	<i>48.0</i>	<i>38.7</i>	<i>20.7</i>	<i>40.0</i>	<i>23.3</i>	<i>25.0</i>	<i>54.5</i>	<i>42.9</i>	<i>40.0</i>	
Total	19	25	31	29	20	30	24	22	14	15	
% des déclarations de laboratoire	<i>82.6</i>	<i>100.0</i>	<i>81.6</i>	<i>85.3</i>	<i>90.9</i>	<i>88.2</i>	<i>85.7</i>	<i>100.0</i>	<i>87.5</i>	<i>83.3</i>	

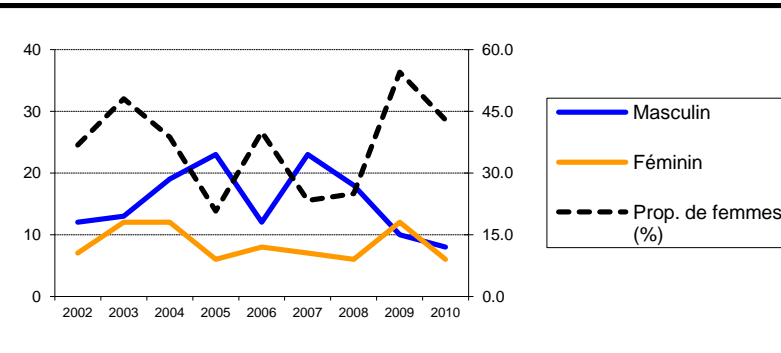

Proportions selon la voie d'infection (en pour cent) dans les déclarations complémentaires des médecins (avec proportion de femmes dans les groupes "hétérosexuel" et "Injection de drogues")

Voie d'infection	Année du test										
	2002	2003	2004	2005	2006	2007	2008	2009	2010	2011	
Rapports hétérosexuels	52.6	64.0	51.6	31.0	55.0	40.0	33.3	63.6	50.0	46.7	
<i>Prop. de femmes (%)</i>	<i>40.0</i>	<i>68.8</i>	<i>62.5</i>	<i>55.6</i>	<i>63.6</i>	<i>41.7</i>	<i>62.5</i>	<i>85.7</i>	<i>57.1</i>	<i>71.4</i>	
Rapports homosexuels	21.1	20.0	35.5	55.2	30.0	50.0	58.3	31.8	14.3	46.7	
Injection de drogues	15.8	12.0	12.9	10.3	10.0	6.7	0.0	4.5	28.6	6.7	
<i>Prop. de femmes (%)</i>	<i>33.3</i>	<i>33.3</i>	<i>50.0</i>	<i>33.3</i>	<i>50.0</i>	<i>50.0</i>	<i>0.0</i>	<i>0.0</i>	<i>25.0</i>	<i>100.0</i>	
Transfusion	0.0	0.0	0.0	0.0	0.0	0.0	0.0	0.0	0.0	0.0	
Mère-enfant	0.0	0.0	0.0	0.0	0.0	0.0	0.0	0.0	0.0	0.0	
Autres / inconn.	10.5	4.0	0.0	3.4	5.0	3.3	8.3	0.0	7.1	0.0	

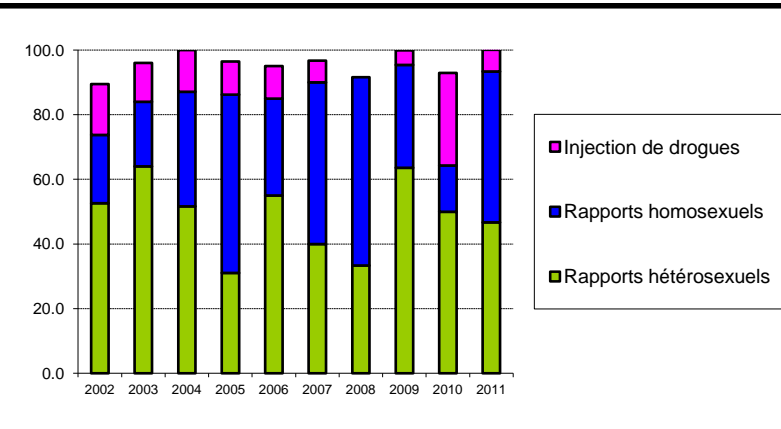

Proportions selon la région d'origine (en pour cent) dans les déclarations complémentaires des médecins (avec proportion de femmes dans les groupes)

Région d'origine	Année du test										
	2002	2003	2004	2005	2006	2007	2008	2009	2010	2011	
Suisse	52.6	52.0	54.8	55.2	70.0	36.7	45.8	45.5	42.9	60.0	
<i>Prop. de femmes (%)</i>	<i>30.0</i>	<i>38.5</i>	<i>23.5</i>	<i>12.5</i>	<i>28.6</i>	<i>27.3</i>	<i>9.1</i>	<i>40.0</i>	<i>50.0</i>	<i>33.3</i>	
Europe	0.0	20.0	6.5	6.9	15.0	30.0	16.7	0.0	7.1	0.0	
<i>Prop. de femmes (%)</i>		<i>20.0</i>	<i>0.0</i>	<i>0.0</i>	<i>33.3</i>	<i>0.0</i>	<i>25.0</i>	<i>0.0</i>	<i>0.0</i>		
Région subsaharienne	31.6	24.0	22.6	24.1	10.0	13.3	8.3	18.2	7.1	20.0	
<i>Prop. de femmes (%)</i>	<i>66.7</i>	<i>83.3</i>	<i>71.4</i>	<i>57.1</i>	<i>100.0</i>	<i>50.0</i>	<i>50.0</i>	<i>75.0</i>	<i>0.0</i>	<i>66.7</i>	
Autres / inconn.	15.8	4.0	16.1	13.8	5.0	20.0	29.2	36.4	42.9	20.0	
<i>Prop. de femmes (%)</i>	<i>0.0</i>	<i>100.0</i>	<i>60.0</i>	<i>0.0</i>	<i>100.0</i>	<i>33.3</i>	<i>42.9</i>	<i>62.5</i>	<i>50.0</i>	<i>33.3</i>	

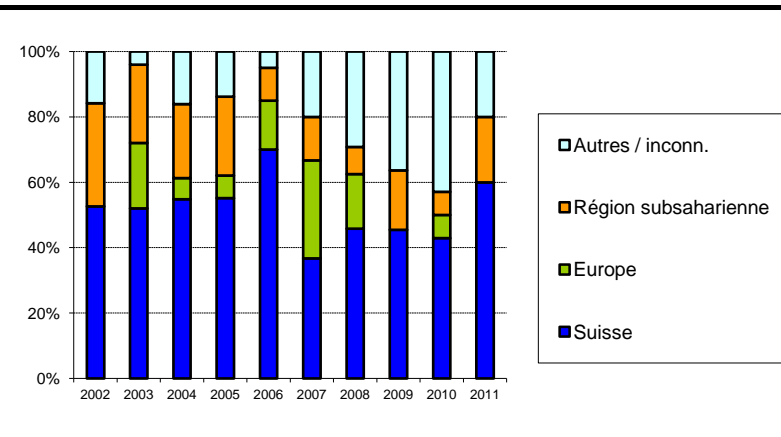

Cas de sida dans le canton de Bâle-Ville**Déclarations des médecins selon l'année de déclaration et la voie d'infection
(avec proportion de femmes dans les groupes)**

Voie d'infection	Année de déclaration											Total
	jusqu'à 2001	2002	2003	2004	2005	2006	2007	2008	2009	2010	2011	
Rapports hétérosexuels	58	3	2	6	7	9	4	5	6	4	5	109
<i>Prop. de femmes (%)</i>	<i>43.1</i>	<i>66.7</i>	<i>0.0</i>	<i>83.3</i>	<i>42.9</i>	<i>33.3</i>	<i>50.0</i>	<i>40.0</i>	<i>66.7</i>	<i>100.0</i>	<i>60.0</i>	
Rapports homosexuels	168	3	6	2	2	3	5	2	3	5	1	200
Injection de drogues	166	2	9	10	5	3	1	2	3	3	0	204
<i>Prop. de femmes (%)</i>	<i>38.6</i>	<i>100.0</i>	<i>22.2</i>	<i>20.0</i>	<i>40.0</i>	<i>33.3</i>	<i>100.0</i>	<i>50.0</i>	<i>100.0</i>	<i>33.3</i>		
Autres / inconn.	12	0	0	0	0	0	0	0	0	1	0	13
<i>Prop. de femmes (%)</i>	<i>50.0</i>									<i>0.0</i>		
Total	404	8	17	18	14	15	10	9	12	13	6	526

**Nouveaux cas de sida selon l'année du diagnostic et la voie d'infection
(avec proportion de femmes dans les groupes; sans correction pour les retards de déclaration)**

Voie d'infection	Année du diagnostic											Total
	jusqu'à 2001	2002	2003	2004	2005	2006	2007	2008	2009	2010	2011	
Rapports hétérosexuels	64	2	6	3	8	5	4	6	6	1	4	109
<i>Prop. de femmes (%)</i>	<i>42.2</i>	<i>50.0</i>	<i>50.0</i>	<i>100.0</i>	<i>25.0</i>	<i>60.0</i>	<i>50.0</i>	<i>50.0</i>	<i>100.0</i>	<i>100.0</i>	<i>50.0</i>	
Rapports homosexuels	179	1	2	3	4	0	2	2	4	3	0	200
Injection de drogues	183	6	3	3	2	2	3	1	1	0	0	204
<i>Prop. de femmes (%)</i>	<i>38.3</i>	<i>33.3</i>	<i>0.0</i>	<i>0.0</i>	<i>50.0</i>	<i>50.0</i>	<i>100.0</i>	<i>100.0</i>	<i>100.0</i>			
Autres / inconn.	12	0	0	0	0	0	0	0	0	1	0	13
<i>Prop. de femmes (%)</i>	<i>50.0</i>									<i>0.0</i>		
Total	438	9	11	9	14	7	9	9	11	5	4	526

Tests VIH-positifs dans le canton de Fribourg

Déclarations par les laboratoires de confirmation selon l'année du test et le sexe

Sexe	Année du test											Total
	jusqu'à 2001	2002	2003	2004	2005	2006	2007	2008	2009	2010	2011	
Masculin	250	13	10	16	7	9	10	11	10	8	6	350
Féminin	167	9	7	6	13	3	5	7	4	5	3	229
Inconnu	121	0	0	0	0	0	0	0	0	0	0	121
<i>Prop. de femmes (%)</i>	40.1	40.9	41.2	27.3	65.0	25.0	33.3	38.9	28.6	38.5	33.3	
Total	538	22	17	22	20	12	15	18	14	13	9	700

Les laboratoires de confirmation ont déclaré les tests VIH-positifs depuis 1985. Les tests répétés connus chez la même personne ont été exclus.

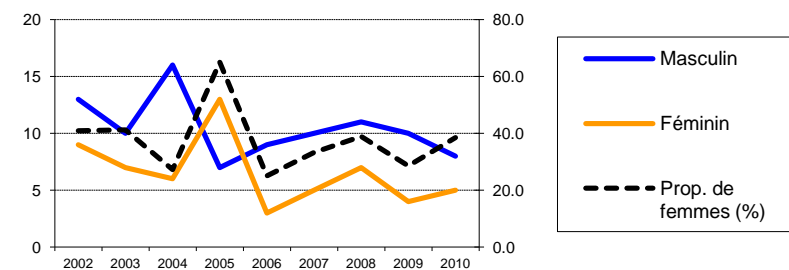

Déclarations complémentaires des médecins selon l'année du test et le sexe

Sexe	Année du test										
	2002	2003	2004	2005	2006	2007	2008	2009	2010	2011	
Masculin	11	8	15	7	9	8	10	8	8	4	
Féminin	8	5	6	13	3	4	6	4	4	2	
<i>Prop. de femmes (%)</i>	42.1	38.5	28.6	65.0	25.0	33.3	37.5	33.3	33.3	33.3	
Total	19	13	21	20	12	12	16	12	12	6	
% des déclarations de laboratoire	<i>86.4</i>	<i>76.5</i>	<i>95.5</i>	<i>100.0</i>	<i>100.0</i>	<i>80.0</i>	<i>88.9</i>	<i>85.7</i>	<i>92.3</i>	<i>66.7</i>	

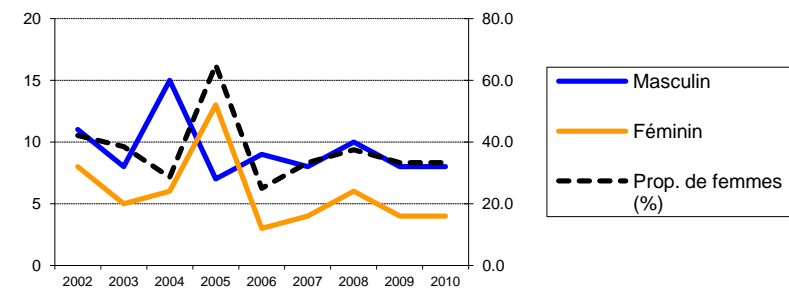

Proportions selon la voie d'infection (en pour cent) dans les déclarations complémentaires des médecins (avec proportion de femmes dans les groupes "hétérosexuel" et "Injection de drogues")

Voie d'infection	Année du test										
	2002	2003	2004	2005	2006	2007	2008	2009	2010	2011	
Rapports hétérosexuels	73.7	53.8	71.4	75.0	41.7	66.7	68.8	66.7	75.0	33.3	
<i>Prop. de femmes (%)</i>	50.0	71.4	33.3	66.7	60.0	50.0	54.5	37.5	44.4	100.0	
Rapports homosexuels	5.3	46.2	14.3	5.0	50.0	33.3	25.0	16.7	25.0	66.7	
Injection de drogues	10.5	0.0	4.8	15.0	0.0	0.0	0.0	0.0	0.0	0.0	
<i>Prop. de femmes (%)</i>	0.0		0.0	66.7							
Transfusion	5.3	0.0	0.0	0.0	0.0	0.0	0.0	0.0	0.0	0.0	
Mère-enfant	0.0	0.0	0.0	5.0	0.0	0.0	0.0	0.0	0.0	0.0	
Autres / inconn.	5.3	0.0	9.5	0.0	8.3	0.0	6.3	16.7	0.0	0.0	

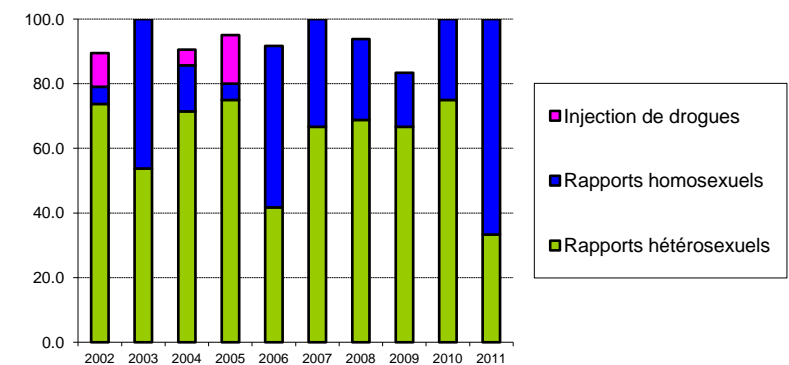

Proportions selon la région d'origine (en pour cent) dans les déclarations complémentaires des médecins (avec proportion de femmes dans les groupes)

Région d'origine	Année du test										
	2002	2003	2004	2005	2006	2007	2008	2009	2010	2011	
Suisse	47.4	38.5	57.1	30.0	66.7	33.3	37.5	33.3	41.7	16.7	
<i>Prop. de femmes (%)</i>	55.6	0.0	16.7	16.7	25.0	0.0	16.7	25.0	0.0	0.0	
Europe	10.5	0.0	4.8	5.0	0.0	0.0	12.5	16.7	0.0	33.3	
<i>Prop. de femmes (%)</i>	0.0		0.0	0.0			0.0	0.0		0.0	
Région subsaharienne	31.6	53.8	28.6	55.0	16.7	50.0	31.3	41.7	33.3	33.3	
<i>Prop. de femmes (%)</i>	33.3	71.4	50.0	90.9	0.0	66.7	60.0	40.0	75.0	100.0	
Autres / inconn.	10.5	7.7	9.5	10.0	16.7	16.7	18.8	8.3	25.0	16.7	
<i>Prop. de femmes (%)</i>	50.0	0.0	50.0	100.0	50.0	0.0	66.7	100.0	33.3	0.0	

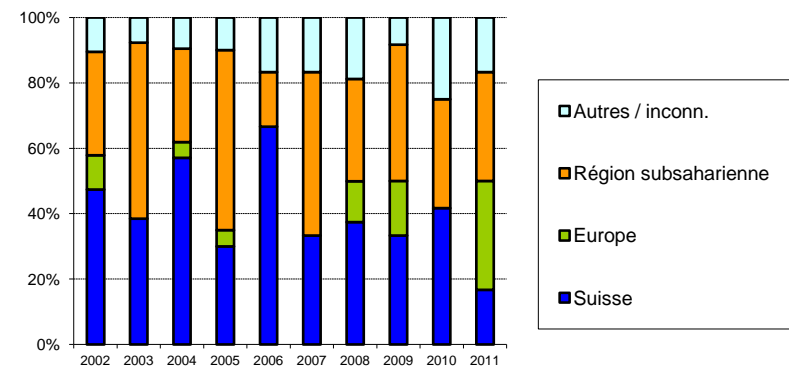

Cas de sida dans le canton de Fribourg**Déclarations des médecins selon l'année de déclaration et la voie d'infection
(avec proportion de femmes dans les groupes)**

Voie d'infection	Année de déclaration											Total
	jusqu'à 2001	2002	2003	2004	2005	2006	2007	2008	2009	2010	2011	
Rapports hétérosexuels	39	0	2	3	1	1	1	3	3	1	2	56
<i>Prop. de femmes (%)</i>	<i>43.6</i>		<i>0.0</i>	<i>33.3</i>	<i>100.0</i>	<i>100.0</i>	<i>0.0</i>	<i>66.7</i>	<i>33.3</i>	<i>0.0</i>	<i>0.0</i>	
Rapports homosexuels	42	0	3	3	0	2	0	0	1	1	2	54
Injection de drogues	24	0	3	1	0	0	0	0	0	0	0	28
<i>Prop. de femmes (%)</i>	<i>37.5</i>		<i>33.3</i>	<i>0.0</i>								
Autres / inconn.	7	1	0	0	0	0	0	0	1	0	0	9
<i>Prop. de femmes (%)</i>	<i>42.9</i>	<i>100.0</i>							<i>0.0</i>			
Total	112	1	8	7	1	3	1	3	5	2	4	147

Nouveaux cas de sida selon l'année du diagnostic et la voie d'infection**(avec proportion de femmes dans les groupes; sans correction pour les retards de déclaration)**

Voie d'infection	Année du diagnostic											Total
	jusqu'à 2001	2002	2003	2004	2005	2006	2007	2008	2009	2010	2011	
Rapports hétérosexuels	41	1	2	2	0	0	3	3	1	3	0	56
<i>Prop. de femmes (%)</i>	<i>43.9</i>	<i>100.0</i>	<i>50.0</i>	<i>0.0</i>			<i>33.3</i>	<i>66.7</i>	<i>0.0</i>	<i>0.0</i>		
Rapports homosexuels	43	0	4	1	2	0	0	0	1	2	1	54
Injection de drogues	25	2	1	0	0	0	0	0	0	0	0	28
<i>Prop. de femmes (%)</i>	<i>40.0</i>	<i>0.0</i>	<i>0.0</i>									
Autres / inconn.	7	1	0	0	0	0	0	0	1	0	0	9
<i>Prop. de femmes (%)</i>	<i>42.9</i>	<i>100.0</i>							<i>0.0</i>			
Total	116	4	7	3	2	0	3	3	3	5	1	147

Tests VIH-positifs dans le canton de Genève

Déclarations par les laboratoires de confirmation selon l'année du test et le sexe

Sexe	Année du test											Total
	jusqu'à 2001	2002	2003	2004	2005	2006	2007	2008	2009	2010	2011	
Masculin	2355	53	45	44	55	53	53	55	45	39	39	2836
Féminin	1034	37	37	38	32	36	30	40	29	21	13	1347
Inconnu	387	0	0	0	0	1	0	3	2	0	3	396
<i>Prop. de femmes (%)</i>	<i>30.5</i>	<i>41.1</i>	<i>45.1</i>	<i>46.3</i>	<i>36.8</i>	<i>40.5</i>	<i>36.1</i>	<i>42.1</i>	<i>39.2</i>	<i>35.0</i>	<i>25.0</i>	
Total	3776	90	82	82	87	90	83	98	76	60	55	4579

Les laboratoires de confirmation ont déclaré les tests VIH-positifs depuis 1985. Les tests répétés connus chez la même personne ont été exclus.

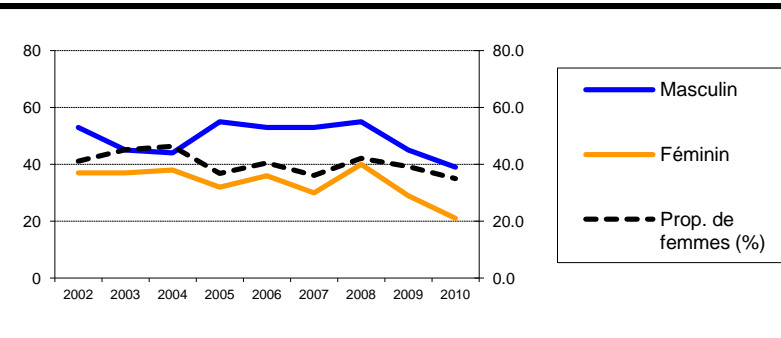

Déclarations complémentaires des médecins selon l'année du test et le sexe

Sexe	Année du test										
	2002	2003	2004	2005	2006	2007	2008	2009	2010	2011	
Masculin	36	37	40	51	48	47	47	38	36	30	
Féminin	22	29	35	29	32	25	34	21	18	11	
<i>Prop. de femmes (%)</i>	<i>37.9</i>	<i>43.9</i>	<i>46.7</i>	<i>36.3</i>	<i>40.0</i>	<i>34.7</i>	<i>42.0</i>	<i>35.6</i>	<i>33.3</i>	<i>26.8</i>	
Total	58	66	75	80	80	72	81	59	54	41	
% des déclarations de laboratoire	<i>64.4</i>	<i>80.5</i>	<i>91.5</i>	<i>92.0</i>	<i>88.9</i>	<i>86.7</i>	<i>82.7</i>	<i>77.6</i>	<i>90.0</i>	<i>74.5</i>	

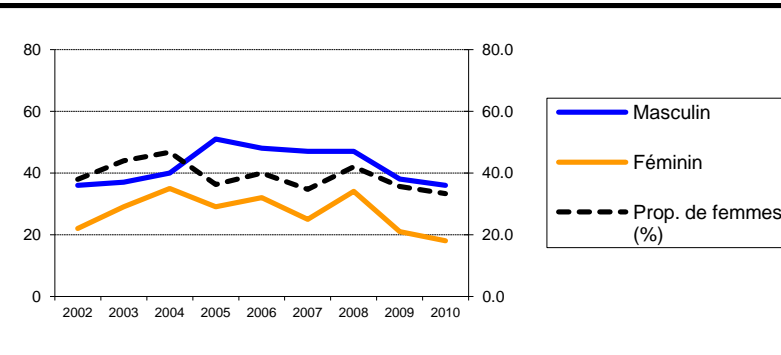

Proportions selon la voie d'infection (en pour cent) dans les déclarations complémentaires des médecins (avec proportion de femmes dans les groupes "hétérosexuel" et "Injection de drogues")

Voie d'infection	Année du test										
	2002	2003	2004	2005	2006	2007	2008	2009	2010	2011	
Rapports hétérosexuels	62.1	60.6	68.0	55.0	55.0	54.2	50.6	44.1	59.3	63.4	
<i>Prop. de femmes (%)</i>	<i>52.8</i>	<i>67.5</i>	<i>58.8</i>	<i>54.5</i>	<i>52.3</i>	<i>46.2</i>	<i>70.7</i>	<i>57.7</i>	<i>50.0</i>	<i>38.5</i>	
Rapports homosexuels	20.7	22.7	17.3	35.0	25.0	31.9	33.3	39.0	29.6	26.8	
Injection de drogues	6.9	10.6	4.0	6.3	11.3	2.8	2.5	3.4	5.6	2.4	
<i>Prop. de femmes (%)</i>	<i>25.0</i>	<i>28.6</i>	<i>33.3</i>	<i>60.0</i>	<i>44.4</i>	<i>50.0</i>	<i>0.0</i>	<i>50.0</i>	<i>33.3</i>	<i>0.0</i>	
Transfusion	1.7	0.0	4.0	1.3	1.3	1.4	2.5	5.1	1.9	2.4	
Mère-enfant	0.0	1.5	1.3	1.3	0.0	2.8	0.0	0.0	0.0	0.0	
Autres / inconn.	8.6	4.5	5.3	1.3	7.5	6.9	11.1	8.5	3.7	4.9	

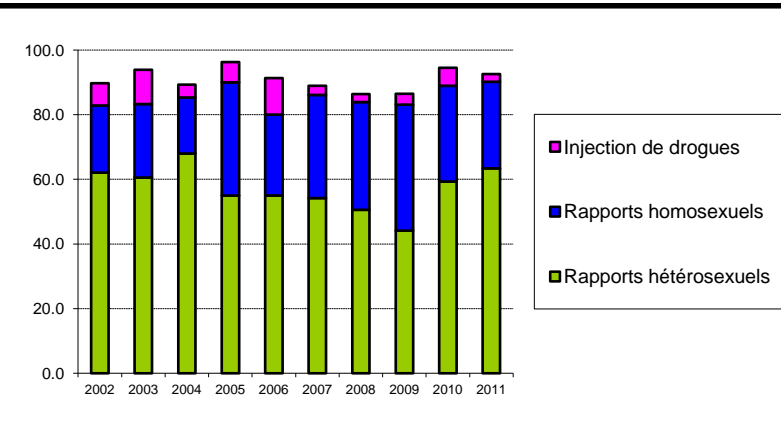

Proportions selon la région d'origine (en pour cent) dans les déclarations complémentaires des médecins (avec proportion de femmes dans les groupes)

Région d'origine	Année du test										
	2002	2003	2004	2005	2006	2007	2008	2009	2010	2011	
Suisse	41.4	31.8	24.0	36.3	35.0	25.0	28.4	28.8	24.1	19.5	
<i>Prop. de femmes (%)</i>	<i>20.8</i>	<i>33.3</i>	<i>27.8</i>	<i>10.3</i>	<i>32.1</i>	<i>11.1</i>	<i>8.7</i>	<i>17.6</i>	<i>15.4</i>	<i>37.5</i>	
Europe	13.8	10.6	14.7	10.0	7.5	8.3	14.8	16.9	14.8	24.4	
<i>Prop. de femmes (%)</i>	<i>12.5</i>	<i>14.3</i>	<i>18.2</i>	<i>25.0</i>	<i>16.7</i>	<i>0.0</i>	<i>25.0</i>	<i>10.0</i>	<i>12.5</i>	<i>20.0</i>	
Région subsaharienne	37.9	42.4	46.7	32.5	33.8	38.9	30.9	27.1	33.3	29.3	
<i>Prop. de femmes (%)</i>	<i>63.6</i>	<i>64.3</i>	<i>74.3</i>	<i>57.7</i>	<i>70.4</i>	<i>64.3</i>	<i>68.0</i>	<i>50.0</i>	<i>50.0</i>	<i>41.7</i>	
Autres / inconn.	6.9	15.2	14.7	21.3	23.8	27.8	25.9	27.1	27.8	26.8	
<i>Prop. de femmes (%)</i>	<i>50.0</i>	<i>30.0</i>	<i>18.2</i>	<i>52.9</i>	<i>15.8</i>	<i>25.0</i>	<i>57.1</i>	<i>56.3</i>	<i>40.0</i>	<i>9.1</i>	

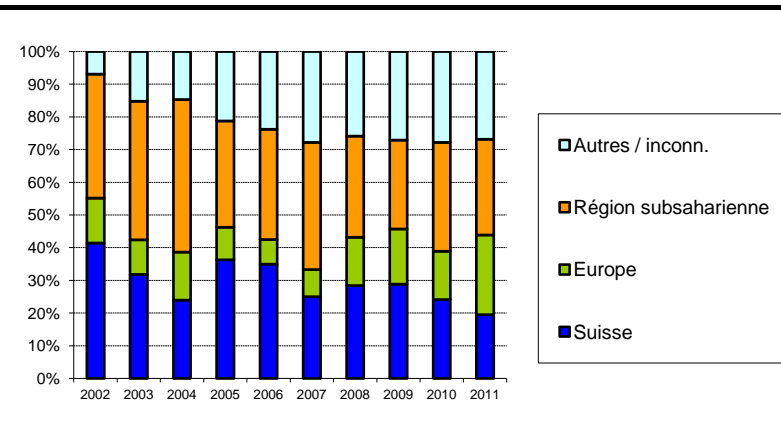

Cas de sida dans le canton de Genève**Déclarations des médecins selon l'année de déclaration et la voie d'infection
(avec proportion de femmes dans les groupes)**

Voie d'infection	Année de déclaration											Total
	jusqu'à 2001	2002	2003	2004	2005	2006	2007	2008	2009	2010	2011	
Rapports hétérosexuels	195	11	12	15	21	11	7	12	8	9	7	308
<i>Prop. de femmes (%)</i>	<i>39.5</i>	<i>45.5</i>	<i>58.3</i>	<i>60.0</i>	<i>33.3</i>	<i>45.5</i>	<i>42.9</i>	<i>33.3</i>	<i>37.5</i>	<i>55.6</i>	<i>42.9</i>	
Rapports homosexuels	318	5	8	7	7	4	1	5	7	6	3	371
Injection de drogues	329	0	10	4	8	3	0	0	3	2	1	360
<i>Prop. de femmes (%)</i>	<i>34.3</i>		<i>40.0</i>	<i>0.0</i>	<i>12.5</i>	<i>33.3</i>			<i>33.3</i>	<i>0.0</i>	<i>100.0</i>	
Autres / inconn.	46	0	0	2	0	1	1	3	6	0	1	60
<i>Prop. de femmes (%)</i>	<i>39.1</i>			<i>50.0</i>		<i>0.0</i>	<i>100.0</i>	<i>0.0</i>	<i>50.0</i>		<i>100.0</i>	
Total	888	16	30	28	36	19	9	20	24	17	12	1099

**Nouveaux cas de sida selon l'année du diagnostic et la voie d'infection
(avec proportion de femmes dans les groupes; sans correction pour les retards de déclaration)**

Voie d'infection	Année du diagnostic											Total
	jusqu'à 2001	2002	2003	2004	2005	2006	2007	2008	2009	2010	2011	
Rapports hétérosexuels	214	15	11	21	7	10	9	6	9	5	1	308
<i>Prop. de femmes (%)</i>	<i>41.1</i>	<i>60.0</i>	<i>54.5</i>	<i>38.1</i>	<i>42.9</i>	<i>40.0</i>	<i>11.1</i>	<i>50.0</i>	<i>22.2</i>	<i>80.0</i>	<i>0.0</i>	
Rapports homosexuels	329	8	4	7	4	1	5	4	3	6	0	371
Injection de drogues	343	3	3	4	3	1	1	1	0	0	1	360
<i>Prop. de femmes (%)</i>	<i>34.1</i>	<i>66.7</i>	<i>0.0</i>	<i>0.0</i>	<i>0.0</i>	<i>0.0</i>	<i>100.0</i>	<i>0.0</i>			<i>100.0</i>	
Autres / inconn.	47	0	0	3	0	1	2	3	3	1	0	60
<i>Prop. de femmes (%)</i>	<i>38.3</i>			<i>33.3</i>		<i>100.0</i>	<i>0.0</i>	<i>33.3</i>	<i>66.7</i>	<i>100.0</i>		
Total	933	26	18	35	14	13	17	14	15	12	2	1099

Tests VIH-positifs dans le canton de Glaris

Déclarations par les laboratoires de confirmation selon l'année du test et le sexe

Sexe	Année du test											Total
	jusqu'à 2001	2002	2003	2004	2005	2006	2007	2008	2009	2010	2011	
Masculin	36	0	5	2	2	0	1	3	0	2	0	51
Féminin	20	0	0	2	0	0	1	1	1	0	0	25
Inconnu	2	0	0	0	0	0	0	0	0	0	0	2
<i>Prop. de femmes (%)</i>	35.7		0.0	50.0	0.0		50.0	25.0	100.0	0.0		
Total	58	0	5	4	2	0	2	4	1	2	0	78

Les laboratoires de confirmation ont déclaré les tests VIH-positifs depuis 1985. Les tests répétés connus chez la même personne ont été exclus.

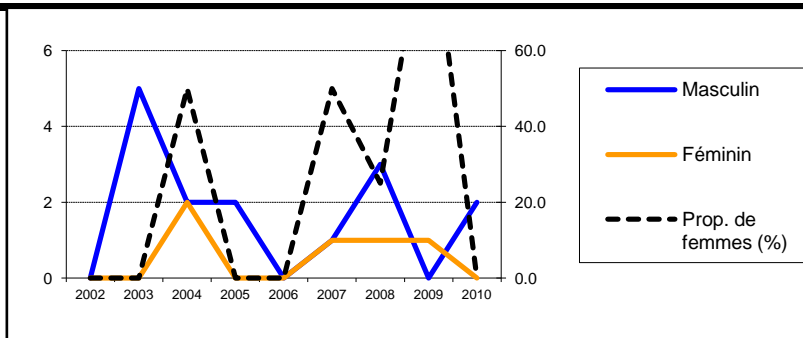

Déclarations complémentaires des médecins selon l'année du test et le sexe

Sexe	Année du test										
	2002	2003	2004	2005	2006	2007	2008	2009	2010	2011	
Masculin	0	5	2	2	0	1	3	0	1	0	
Féminin	0	0	1	0	0	1	1	1	0	0	
<i>Prop. de femmes (%)</i>		0.0	33.3	0.0		50.0	25.0	100.0	0.0		
Total	0	5	3	2	0	2	4	1	1	0	
% des déclarations de laboratoire		100.0	75.0	100.0		100.0	100.0	100.0	50.0		

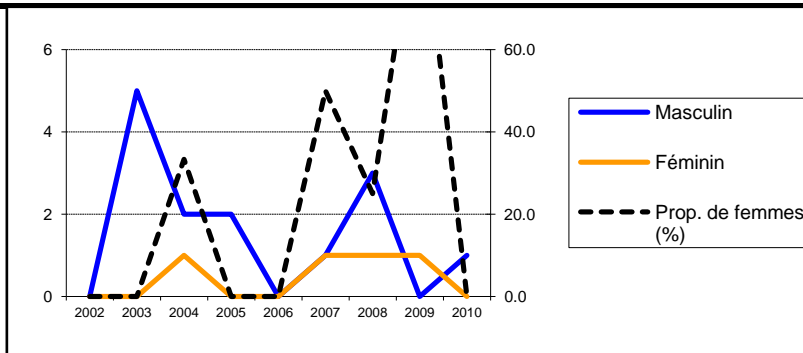

Proportions selon la voie d'infection (en pour cent) dans les déclarations complémentaires des médecins (avec proportion de femmes dans les groupes "hétérosexuel" et "Injection de drogues")

Voie d'infection	Année du test										
	2002	2003	2004	2005	2006	2007	2008	2009	2010	2011	
Rapports hétérosexuels	0.0	60.0	100.0	0.0	0.0	100.0	25.0	100.0	0.0	0.0	
<i>Prop. de femmes (%)</i>		0.0	33.3			50.0	0.0	100.0			
Rapports homosexuels	0.0	20.0	0.0	100.0	0.0	0.0	25.0	0.0	100.0	0.0	
Injection de drogues	0.0	0.0	0.0	0.0	0.0	0.0	0.0	0.0	0.0	0.0	
<i>Prop. de femmes (%)</i>											
Transfusion	0.0	0.0	0.0	0.0	0.0	0.0	0.0	0.0	0.0	0.0	
Mère-enfant	0.0	0.0	0.0	0.0	0.0	0.0	0.0	0.0	0.0	0.0	
Autres / inconn.	0.0	20.0	0.0	0.0	0.0	0.0	50.0	0.0	0.0	0.0	

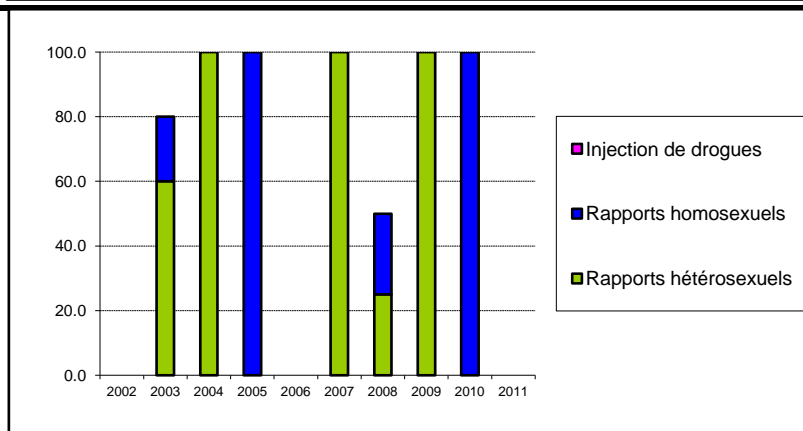

Proportions selon la région d'origine (en pour cent) dans les déclarations complémentaires des médecins (avec proportion de femmes dans les groupes)

Région d'origine	Année du test										
	2002	2003	2004	2005	2006	2007	2008	2009	2010	2011	
Suisse	0.0	80.0	66.7	100.0	0.0	100.0	100.0	0.0	0.0	0.0	
<i>Prop. de femmes (%)</i>		0.0	50.0	0.0		50.0	25.0				
Europe	0.0	0.0	0.0	0.0	0.0	0.0	0.0	0.0	0.0	0.0	
<i>Prop. de femmes (%)</i>											
Région subsaharienne	0.0	0.0	33.3	0.0	0.0	0.0	0.0	100.0	0.0	0.0	
<i>Prop. de femmes (%)</i>			0.0					100.0			
Autres / inconn.	0.0	20.0	0.0	0.0	0.0	0.0	0.0	0.0	100.0	0.0	
<i>Prop. de femmes (%)</i>		0.0							0.0		

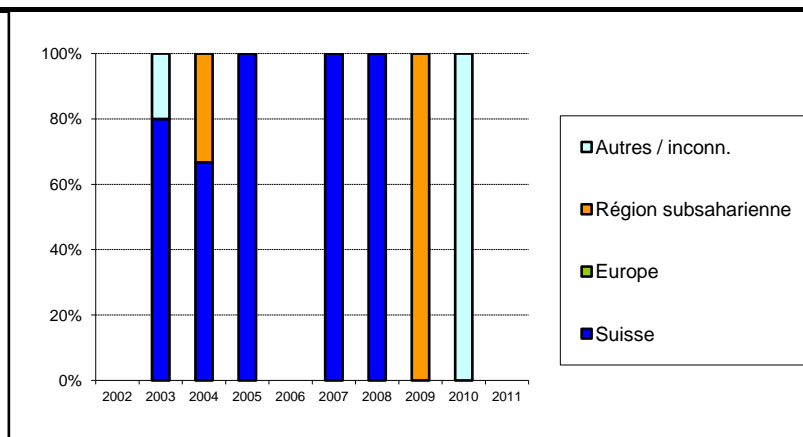

Cas de sida dans le canton de Glaris**Déclarations des médecins selon l'année de déclaration et la voie d'infection
(avec proportion de femmes dans les groupes)**

Voie d'infection	Année de déclaration											Total
	jusqu'à 2001	2002	2003	2004	2005	2006	2007	2008	2009	2010	2011	
Rapports hétérosexuels	5	0	4	1	0	1	0	0	0	1	0	12
<i>Prop. de femmes (%)</i>	<i>60.0</i>		<i>50.0</i>	<i>100.0</i>		<i>0.0</i>				<i>0.0</i>		
Rapports homosexuels	4	0	0	0	0	0	0	0	0	0	0	4
Injection de drogues	17	1	0	2	0	0	0	0	0	0	0	20
<i>Prop. de femmes (%)</i>	<i>29.4</i>	<i>0.0</i>		<i>100.0</i>								
Autres / inconn.	2	0	1	0	0	0	0	1	0	0	0	4
<i>Prop. de femmes (%)</i>	<i>0.0</i>		<i>100.0</i>					<i>100.0</i>				
Total	28	1	5	3	0	1	0	1	0	1	0	40

Nouveaux cas de sida selon l'année du diagnostic et la voie d'infection**(avec proportion de femmes dans les groupes; sans correction pour les retards de déclaration)**

Voie d'infection	Année du diagnostic											Total
	jusqu'à 2001	2002	2003	2004	2005	2006	2007	2008	2009	2010	2011	
Rapports hétérosexuels	6	0	3	1	1	0	0	0	1	0	0	12
<i>Prop. de femmes (%)</i>	<i>66.7</i>		<i>33.3</i>	<i>100.0</i>	<i>0.0</i>				<i>0.0</i>			
Rapports homosexuels	4	0	0	0	0	0	0	0	0	0	0	4
Injection de drogues	19	0	0	1	0	0	0	0	0	0	0	20
<i>Prop. de femmes (%)</i>	<i>31.6</i>			<i>100.0</i>								
Autres / inconn.	3	0	0	0	0	0	0	1	0	0	0	4
<i>Prop. de femmes (%)</i>	<i>33.3</i>							<i>100.0</i>				
Total	32	0	3	2	1	0	0	1	1	0	0	40

Tests VIH-positifs dans le canton de Grisons

Déclarations par les laboratoires de confirmation selon l'année du test et le sexe

Sexe	Année du test											Total
	jusqu'à 2001	2002	2003	2004	2005	2006	2007	2008	2009	2010	2011	
Masculin	182	7	2	5	6	4	8	8	4	8	13	247
Féminin	73	3	1	3	2	0	2	1	3	3	2	93
Inconnu	18	0	0	0	0	0	0	0	0	0	1	19
<i>Prop. de femmes (%)</i>	<i>28.6</i>	<i>30.0</i>	<i>33.3</i>	<i>37.5</i>	<i>25.0</i>	<i>0.0</i>	<i>20.0</i>	<i>11.1</i>	<i>42.9</i>	<i>27.3</i>	<i>13.3</i>	
Total	273	10	3	8	8	4	10	9	7	11	16	359

Les laboratoires de confirmation ont déclaré les tests VIH-positifs depuis 1985. Les tests répétés connus chez la même personne ont été exclus.

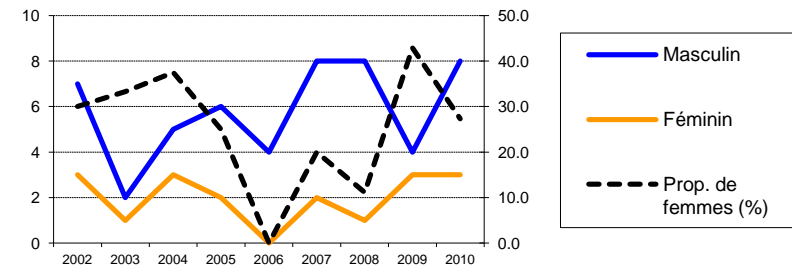

Déclarations complémentaires des médecins selon l'année du test et le sexe

Sexe	Année du test										
	2002	2003	2004	2005	2006	2007	2008	2009	2010	2011	
Masculin	6	2	5	6	3	8	7	3	6	12	
Féminin	3	1	3	2	0	1	1	3	3	2	
<i>Prop. de femmes (%)</i>	<i>33.3</i>	<i>33.3</i>	<i>37.5</i>	<i>25.0</i>	<i>0.0</i>	<i>11.1</i>	<i>12.5</i>	<i>50.0</i>	<i>33.3</i>	<i>14.3</i>	
Total	9	3	8	8	3	9	8	6	9	14	
% des déclarations de laboratoire	<i>90.0</i>	<i>100.0</i>	<i>100.0</i>	<i>100.0</i>	<i>75.0</i>	<i>90.0</i>	<i>88.9</i>	<i>85.7</i>	<i>81.8</i>	<i>87.5</i>	

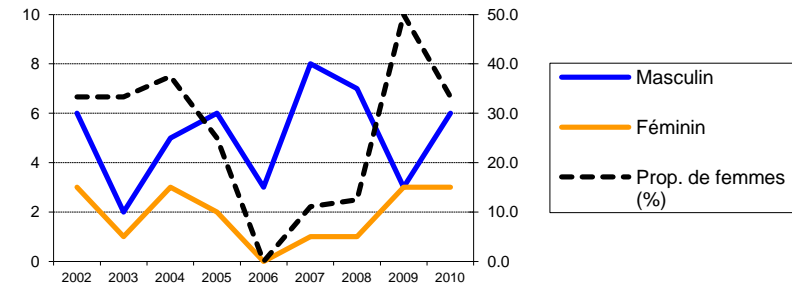

Proportions selon la voie d'infection (en pour cent) dans les déclarations complémentaires des médecins (avec proportion de femmes dans les groupes "hétérosexuel" et "Injection de drogues")

Voie d'infection	Année du test										
	2002	2003	2004	2005	2006	2007	2008	2009	2010	2011	
Rapports hétérosexuels	55.6	66.7	50.0	50.0	66.7	55.6	75.0	50.0	44.4	50.0	
<i>Prop. de femmes (%)</i>	<i>40.0</i>	<i>50.0</i>	<i>75.0</i>	<i>25.0</i>	<i>0.0</i>	<i>0.0</i>	<i>16.7</i>	<i>66.7</i>	<i>75.0</i>	<i>28.6</i>	
Rapports homosexuels	11.1	0.0	25.0	25.0	33.3	22.2	12.5	33.3	55.6	42.9	
Injection de drogues	22.2	0.0	12.5	12.5	0.0	22.2	0.0	16.7	0.0	0.0	
<i>Prop. de femmes (%)</i>	<i>0.0</i>		<i>0.0</i>	<i>100.0</i>		<i>50.0</i>		<i>100.0</i>			
Transfusion	0.0	0.0	0.0	0.0	0.0	0.0	0.0	0.0	0.0	0.0	
Mère-enfant	0.0	0.0	0.0	0.0	0.0	0.0	0.0	0.0	0.0	0.0	
Autres / inconn.	11.1	33.3	12.5	12.5	0.0	0.0	12.5	0.0	0.0	7.1	

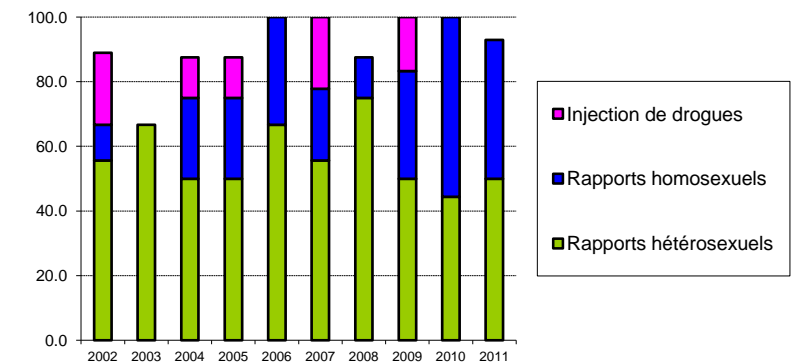

Proportions selon la région d'origine (en pour cent) dans les déclarations complémentaires des médecins (avec proportion de femmes dans les groupes)

Région d'origine	Année du test										
	2002	2003	2004	2005	2006	2007	2008	2009	2010	2011	
Suisse	88.9	66.7	25.0	50.0	66.7	22.2	50.0	66.7	33.3	57.1	
<i>Prop. de femmes (%)</i>	<i>37.5</i>	<i>0.0</i>	<i>0.0</i>	<i>25.0</i>	<i>0.0</i>	<i>50.0</i>	<i>0.0</i>	<i>50.0</i>	<i>33.3</i>	<i>0.0</i>	
Europe	11.1	33.3	37.5	12.5	0.0	44.4	12.5	16.7	44.4	14.3	
<i>Prop. de femmes (%)</i>	<i>0.0</i>	<i>100.0</i>	<i>33.3</i>	<i>0.0</i>		<i>0.0</i>	<i>0.0</i>	<i>100.0</i>	<i>25.0</i>	<i>50.0</i>	
Région subsaharienne	0.0	0.0	37.5	12.5	33.3	22.2	37.5	16.7	0.0	14.3	
<i>Prop. de femmes (%)</i>			<i>66.7</i>	<i>0.0</i>	<i>0.0</i>	<i>0.0</i>	<i>33.3</i>	<i>0.0</i>		<i>50.0</i>	
Autres / inconn.	0.0	0.0	0.0	25.0	0.0	11.1	0.0	0.0	22.2	14.3	
<i>Prop. de femmes (%)</i>				<i>50.0</i>		<i>0.0</i>			<i>50.0</i>	<i>0.0</i>	

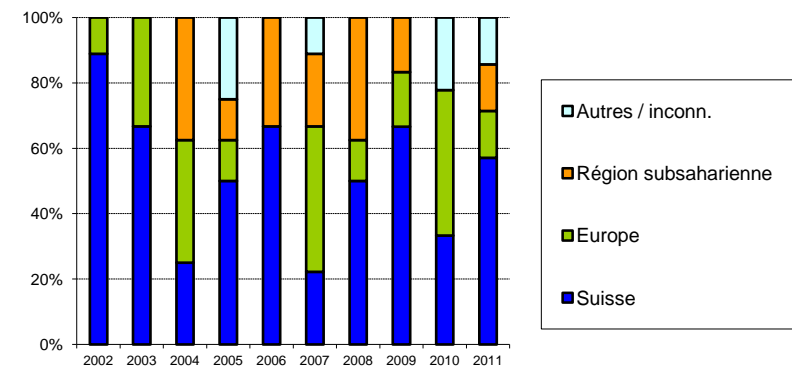

Cas de sida dans le canton de Grisons**Déclarations des médecins selon l'année de déclaration et la voie d'infection
(avec proportion de femmes dans les groupes)**

Voie d'infection	Année de déclaration											Total
	jusqu'à 2001	2002	2003	2004	2005	2006	2007	2008	2009	2010	2011	
Rapports hétérosexuels	20	1	0	0	1	1	1	2	2	0	2	30
<i>Prop. de femmes (%)</i>	<i>45.0</i>	<i>0.0</i>			<i>100.0</i>	<i>0.0</i>	<i>0.0</i>	<i>0.0</i>	<i>50.0</i>		<i>50.0</i>	
Rapports homosexuels	21	0	0	0	0	0	0	1	0	0	0	22
Injection de drogues	37	0	1	1	0	3	0	1	0	0	0	43
<i>Prop. de femmes (%)</i>	<i>32.4</i>		<i>0.0</i>	<i>100.0</i>		<i>0.0</i>		<i>100.0</i>				
Autres / inconn.	7	0	1	1	0	0	0	0	0	1	0	10
<i>Prop. de femmes (%)</i>	<i>28.6</i>		<i>0.0</i>	<i>0.0</i>						<i>100.0</i>		
Total	85	1	2	2	1	4	1	4	2	1	2	105

**Nouveaux cas de sida selon l'année du diagnostic et la voie d'infection
(avec proportion de femmes dans les groupes; sans correction pour les retards de déclaration)**

Voie d'infection	Année du diagnostic											Total
	jusqu'à 2001	2002	2003	2004	2005	2006	2007	2008	2009	2010	2011	
Rapports hétérosexuels	21	0	0	0	1	1	1	3	1	0	2	30
<i>Prop. de femmes (%)</i>	<i>42.9</i>				<i>100.0</i>	<i>0.0</i>	<i>0.0</i>	<i>33.3</i>	<i>0.0</i>		<i>50.0</i>	
Rapports homosexuels	21	0	0	0	0	0	0	1	0	0	0	22
Injection de drogues	40	0	1	0	0	2	0	0	0	0	0	43
<i>Prop. de femmes (%)</i>	<i>32.5</i>		<i>100.0</i>			<i>0.0</i>						
Autres / inconn.	9	0	0	0	0	0	0	0	1	0	0	10
<i>Prop. de femmes (%)</i>	<i>22.2</i>								<i>100.0</i>			
Total	91	0	1	0	1	3	1	4	2	0	2	105

Tests VIH-positifs dans le canton du Jura

Déclarations par les laboratoires de confirmation selon l'année du test et le sexe

Sexe	Année du test											Total
	jusqu'à 2001	2002	2003	2004	2005	2006	2007	2008	2009	2010	2011	
Masculin	67	3	2	2	4	3	3	1	2	2	2	91
Féminin	58	2	2	1	5	1	1	4	0	1	2	77
Inconnu	14	0	0	0	0	0	0	1	0	0	0	15
Prop. de femmes (%)	46.4	40.0	50.0	33.3	55.6	25.0	25.0	80.0	0.0	33.3	50.0	
Total	139	5	4	3	9	4	4	6	2	3	4	183

Les laboratoires de confirmation ont déclaré les tests VIH-positifs depuis 1985. Les tests répétés connus chez la même personne ont été exclus.

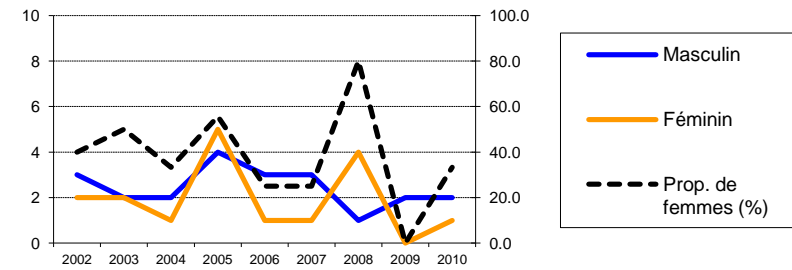

Déclarations complémentaires des médecins selon l'année du test et le sexe

Sexe	Année du test										
	2002	2003	2004	2005	2006	2007	2008	2009	2010	2011	
Masculin	2	2	2	4	3	3	1	1	2	1	
Féminin	2	2	1	5	1	1	4	0	0	2	
Prop. de femmes (%)	50.0	50.0	33.3	55.6	25.0	25.0	80.0	0.0	0.0	66.7	
Total	4	4	3	9	4	4	5	1	2	3	
% des déclarations de laboratoire	80.0	100.0	100.0	100.0	100.0	100.0	83.3	50.0	66.7	75.0	

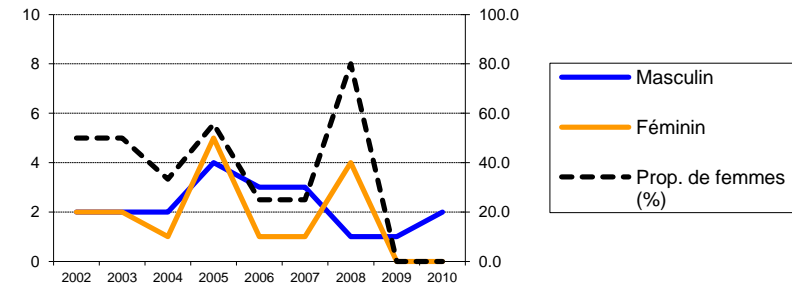

Proportions selon la voie d'infection (en pour cent) dans les déclarations complémentaires des médecins (avec proportion de femmes dans les groupes "hétérosexuel" et "Injection de drogues")

Voie d'infection	Année du test										
	2002	2003	2004	2005	2006	2007	2008	2009	2010	2011	
Rapports hétérosexuels	50.0	100.0	66.7	88.9	50.0	25.0	100.0	0.0	0.0	66.7	
Prop. de femmes (%)	50.0	50.0	50.0	62.5	50.0	100.0	80.0			100.0	
Rapports homosexuels	25.0	0.0	0.0	11.1	25.0	50.0	0.0	100.0	50.0	33.3	
Injection de drogues	0.0	0.0	0.0	0.0	0.0	0.0	0.0	0.0	50.0	0.0	
Prop. de femmes (%)									0.0		
Transfusion	0.0	0.0	0.0	0.0	0.0	0.0	0.0	0.0	0.0	0.0	
Mère-enfant	0.0	0.0	0.0	0.0	0.0	0.0	0.0	0.0	0.0	0.0	
Autres / inconn.	25.0	0.0	33.3	0.0	25.0	25.0	0.0	0.0	0.0	0.0	

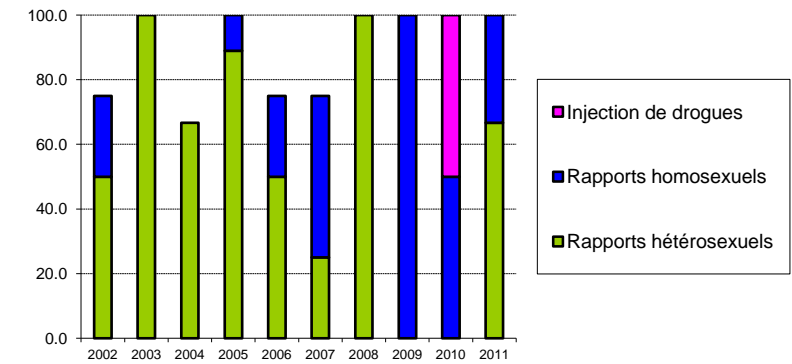

Proportions selon la région d'origine (en pour cent) dans les déclarations complémentaires des médecins (avec proportion de femmes dans les groupes)

Région d'origine	Année du test										
	2002	2003	2004	2005	2006	2007	2008	2009	2010	2011	
Suisse	75.0	50.0	66.7	22.2	50.0	50.0	40.0	100.0	0.0	33.3	
Prop. de femmes (%)	33.3	0.0	0.0	50.0	0.0	0.0	50.0	0.0		0.0	
Europe	0.0	0.0	0.0	0.0	25.0	0.0	0.0	0.0	0.0	33.3	
Prop. de femmes (%)					0.0					100.0	
Région subsaharienne	25.0	50.0	33.3	66.7	0.0	50.0	60.0	0.0	0.0	33.3	
Prop. de femmes (%)	100.0	100.0	100.0	50.0		50.0	100.0			100.0	
Autres / inconn.	0.0	0.0	0.0	11.1	25.0	0.0	0.0	0.0	100.0	0.0	
Prop. de femmes (%)				100.0	100.0				0.0		

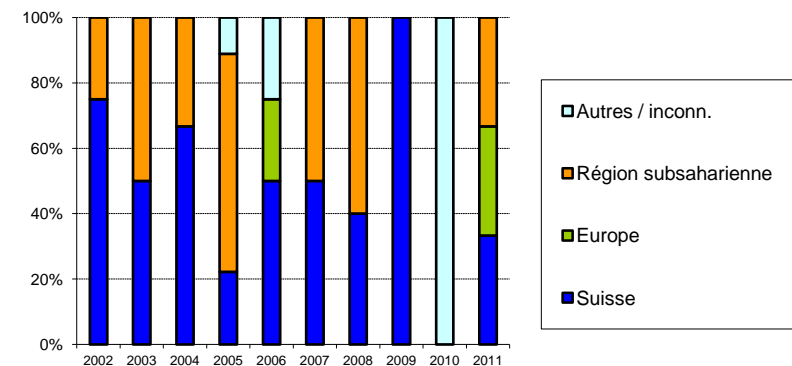

Cas de sida dans le canton du Jura**Déclarations des médecins selon l'année de déclaration et la voie d'infection
(avec proportion de femmes dans les groupes)**

Voie d'infection	Année de déclaration											Total
	jusqu'à 2001	2002	2003	2004	2005	2006	2007	2008	2009	2010	2011	
Rapports hétérosexuels	14	1	1	0	2	1	0	1	0	0	0	20
<i>Prop. de femmes (%)</i>	<i>78.6</i>	<i>0.0</i>	<i>100.0</i>		<i>50.0</i>	<i>100.0</i>		<i>100.0</i>				
Rapports homosexuels	8	1	2	0	0	0	0	0	1	0	1	13
Injection de drogues	26	0	2	1	0	0	0	0	0	0	0	29
<i>Prop. de femmes (%)</i>	<i>30.8</i>		<i>0.0</i>	<i>0.0</i>								
Autres / inconn.	4	1	0	0	0	0	0	0	0	0	0	5
<i>Prop. de femmes (%)</i>	<i>50.0</i>	<i>100.0</i>										
Total	52	3	5	1	2	1	0	1	1	0	1	67

**Nouveaux cas de sida selon l'année du diagnostic et la voie d'infection
(avec proportion de femmes dans les groupes; sans correction pour les retards de déclaration)**

Voie d'infection	Année du diagnostic											Total
	jusqu'à 2001	2002	2003	2004	2005	2006	2007	2008	2009	2010	2011	
Rapports hétérosexuels	15	1	0	0	2	1	0	1	0	0	0	20
<i>Prop. de femmes (%)</i>	<i>80.0</i>	<i>0.0</i>			<i>50.0</i>	<i>100.0</i>		<i>100.0</i>				
Rapports homosexuels	9	1	1	0	0	0	0	0	1	1	0	13
Injection de drogues	28	1	0	0	0	0	0	0	0	0	0	29
<i>Prop. de femmes (%)</i>	<i>28.6</i>	<i>0.0</i>										
Autres / inconn.	5	0	0	0	0	0	0	0	0	0	0	5
<i>Prop. de femmes (%)</i>	<i>60.0</i>											
Total	57	3	1	0	2	1	0	1	1	1	0	67

Tests VIH-positifs dans le canton de Lucerne

Déclarations par les laboratoires de confirmation selon l'année du test et le sexe

Sexe	Année du test											Total
	jusqu'à 2001	2002	2003	2004	2005	2006	2007	2008	2009	2010	2011	
Masculin	255	15	14	13	13	12	8	12	10	14	19	385
Féminin	124	4	6	8	5	7	11	5	3	4	1	178
Inconnu	47	0	0	0	0	0	0	0	0	0	0	47
Prop. de femmes (%)	32.7	21.1	30.0	38.1	27.8	36.8	57.9	29.4	23.1	22.2	5.0	
Total	426	19	20	21	18	19	19	17	13	18	20	610

Les laboratoires de confirmation ont déclaré les tests VIH-positifs depuis 1985. Les tests répétés connus chez la même personne ont été exclus.

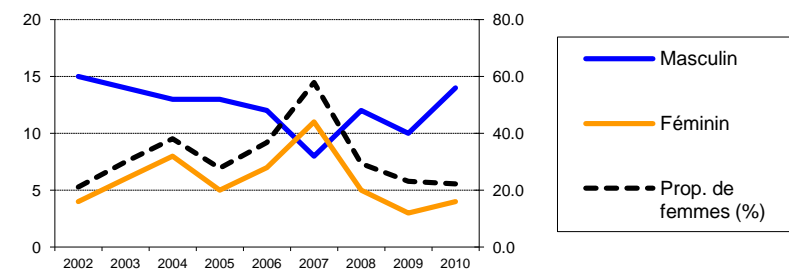

Déclarations complémentaires des médecins selon l'année du test et le sexe

Sexe	Année du test										
	2002	2003	2004	2005	2006	2007	2008	2009	2010	2011	
Masculin	11	14	13	13	12	6	10	9	13	15	
Féminin	2	5	7	5	7	11	4	3	4	1	
Prop. de femmes (%)	15.4	26.3	35.0	27.8	36.8	64.7	28.6	25.0	23.5	6.3	
Total	13	19	20	18	19	17	14	12	17	16	
% des déclarations de laboratoire	68.4	95.0	95.2	100.0	100.0	89.5	82.4	92.3	94.4	80.0	

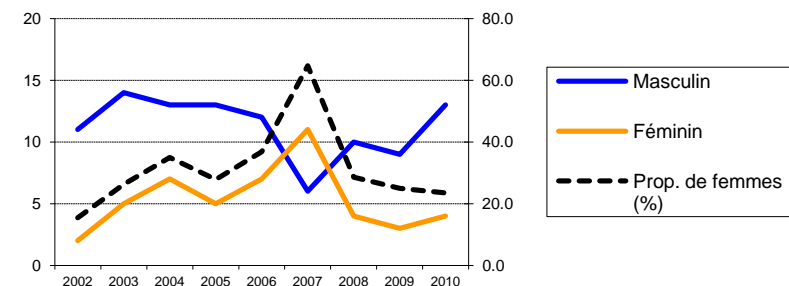

Proportions selon la voie d'infection (en pour cent) dans les déclarations complémentaires des médecins (avec proportion de femmes dans les groupes "hétérosexuel" et "Injection de drogues")

Voie d'infection	Année du test										
	2002	2003	2004	2005	2006	2007	2008	2009	2010	2011	
Rapports hétérosexuels	61.5	68.4	60.0	33.3	47.4	76.5	50.0	58.3	47.1	43.8	
Prop. de femmes (%)	25.0	30.8	58.3	50.0	66.7	76.9	42.9	42.9	50.0	14.3	
Rapports homosexuels	30.8	21.1	20.0	50.0	42.1	17.6	35.7	41.7	29.4	50.0	
Injection de drogues	7.7	5.3	15.0	16.7	5.3	0.0	7.1	0.0	23.5	0.0	
Prop. de femmes (%)	0.0	0.0	0.0	66.7	0.0	0.0	0.0	0.0	0.0	0.0	
Transfusion	0.0	0.0	0.0	0.0	0.0	5.9	0.0	0.0	0.0	0.0	
Mère-enfant	0.0	0.0	0.0	0.0	0.0	0.0	0.0	0.0	0.0	0.0	
Autres / inconn.	0.0	5.3	5.0	0.0	5.3	0.0	7.1	0.0	0.0	6.3	

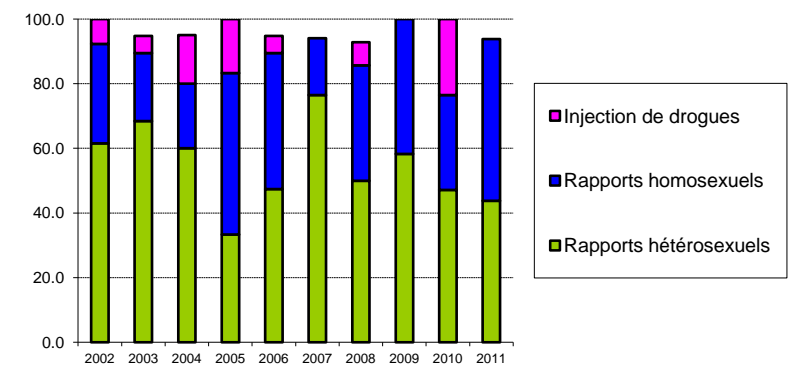

Proportions selon la région d'origine (en pour cent) dans les déclarations complémentaires des médecins (avec proportion de femmes dans les groupes)

Région d'origine	Année du test										
	2002	2003	2004	2005	2006	2007	2008	2009	2010	2011	
Suisse	61.5	26.3	60.0	72.2	73.7	17.6	64.3	41.7	76.5	31.3	
Prop. de femmes (%)	12.5	20.0	33.3	15.4	21.4	33.3	22.2	20.0	7.7	0.0	
Europe	15.4	15.8	10.0	5.6	0.0	17.6	7.1	25.0	5.9	18.8	
Prop. de femmes (%)	0.0	0.0	0.0	100.0	33.3	0.0	33.3	0.0	0.0	0.0	
Région subsaharienne	23.1	47.4	15.0	11.1	21.1	35.3	21.4	25.0	5.9	0.0	
Prop. de femmes (%)	33.3	44.4	66.7	50.0	100.0	83.3	33.3	0.0	100.0		
Autres / inconn.	0.0	10.5	15.0	11.1	5.3	29.4	7.1	8.3	11.8	50.0	
Prop. de femmes (%)		0.0	33.3	50.0	0.0	80.0	100.0	100.0	100.0	12.5	

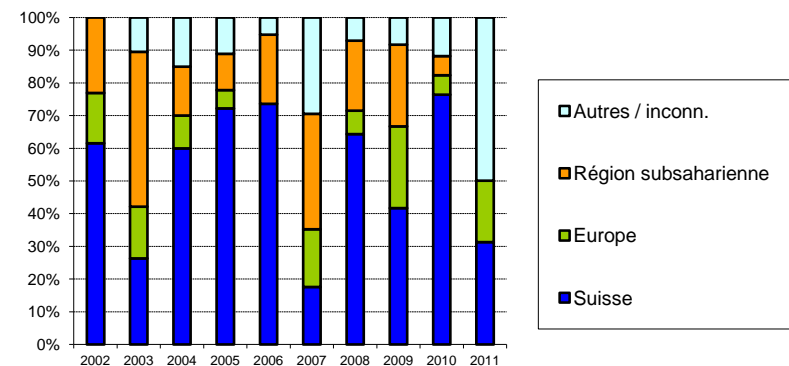

Cas de sida dans le canton de Lucerne

Déclarations des médecins selon l'année de déclaration et la voie d'infection (avec proportion de femmes dans les groupes)

Voie d'infection	Année de déclaration											Total
	jusqu'à 2001	2002	2003	2004	2005	2006	2007	2008	2009	2010	2011	
Rapports hétérosexuels	28	2	5	5	2	1	2	3	6	5	4	63
<i>Prop. de femmes (%)</i>	<i>42.9</i>	<i>0.0</i>	<i>20.0</i>	<i>40.0</i>	<i>0.0</i>	<i>100.0</i>	<i>100.0</i>	<i>33.3</i>	<i>50.0</i>	<i>20.0</i>	<i>0.0</i>	
Rapports homosexuels	59	2	0	3	0	0	3	2	2	1	1	73
Injection de drogues	48	0	0	2	0	0	1	1	0	0	1	53
<i>Prop. de femmes (%)</i>	<i>31.3</i>			<i>0.0</i>			<i>0.0</i>	<i>100.0</i>			<i>0.0</i>	
Autres / inconn.	8	1	0	0	0	0	1	1	1	0	0	12
<i>Prop. de femmes (%)</i>	<i>25.0</i>	<i>0.0</i>					<i>100.0</i>	<i>0.0</i>	<i>0.0</i>			
Total	143	5	5	10	2	1	7	7	9	6	6	201

Nouveaux cas de sida selon l'année du diagnostic et la voie d'infection (avec proportion de femmes dans les groupes; sans correction pour les retards de déclaration)

Voie d'infection	Année du diagnostic											Total
	jusqu'à 2001	2002	2003	2004	2005	2006	2007	2008	2009	2010	2011	
Rapports hétérosexuels	31	2	5	4	3	0	1	6	4	5	2	63
<i>Prop. de femmes (%)</i>	<i>45.2</i>	<i>0.0</i>	<i>0.0</i>	<i>25.0</i>	<i>100.0</i>		<i>0.0</i>	<i>50.0</i>	<i>25.0</i>	<i>20.0</i>	<i>0.0</i>	
Rapports homosexuels	61	1	1	1	0	3	1	2	1	1	1	73
Injection de drogues	48	0	1	1	0	1	0	1	0	0	1	53
<i>Prop. de femmes (%)</i>	<i>31.3</i>		<i>0.0</i>	<i>0.0</i>		<i>0.0</i>		<i>100.0</i>			<i>0.0</i>	
Autres / inconn.	9	1	0	0	0	0	1	0	1	0	0	12
<i>Prop. de femmes (%)</i>	<i>22.2</i>	<i>100.0</i>					<i>0.0</i>		<i>0.0</i>			
Total	149	4	7	6	3	4	3	9	6	6	4	201

Tests VIH-positifs dans le canton de Neuchâtel

Déclarations par les laboratoires de confirmation selon l'année du test et le sexe

Sexe	Année du test											Total
	jusqu'à 2001	2002	2003	2004	2005	2006	2007	2008	2009	2010	2011	
Masculin	170	8	8	7	5	6	6	9	3	9	8	239
Féminin	115	9	12	10	7	4	1	4	3	6	3	174
Inconnu	33	0	0	0	1	0	0	0	0	0	1	35
<i>Prop. de femmes (%)</i>	40.4	52.9	60.0	58.8	58.3	40.0	14.3	30.8	50.0	40.0	27.3	
Total	318	17	20	17	13	10	7	13	6	15	12	448

Les laboratoires de confirmation ont déclaré les tests VIH-positifs depuis 1985. Les tests répétés connus chez la même personne ont été exclus.

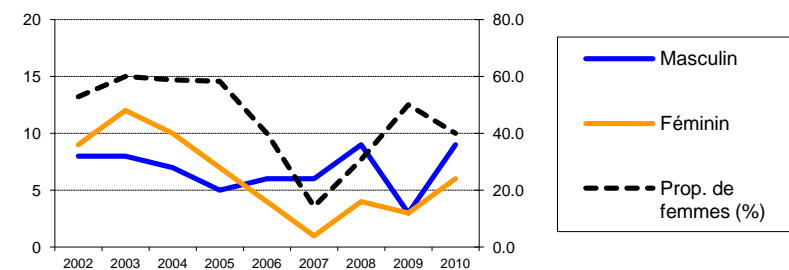

Déclarations complémentaires des médecins selon l'année du test et le sexe

Sexe	Année du test										
	2002	2003	2004	2005	2006	2007	2008	2009	2010	2011	
Masculin	7	8	8	5	6	6	6	3	8	7	
Féminin	4	12	10	5	4	1	4	2	6	3	
<i>Prop. de femmes (%)</i>	36.4	60.0	55.6	50.0	40.0	14.3	40.0	40.0	42.9	30.0	
Total	11	20	18	10	10	7	10	5	14	10	
% des déclarations de laboratoire	64.7	100.0	105.9	76.9	100.0	100.0	76.9	83.3	93.3	83.3	

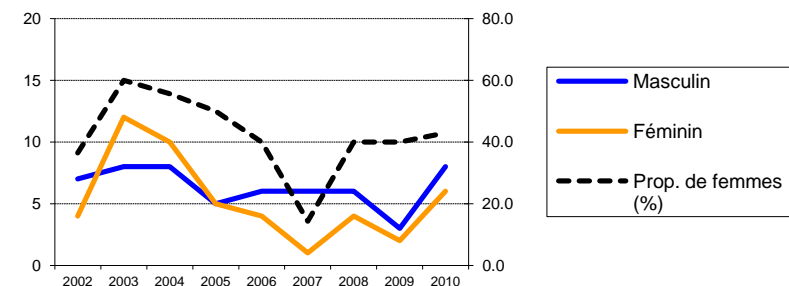

Proportions selon la voie d'infection (en pour cent) dans les déclarations complémentaires des médecins (avec proportion de femmes dans les groupes "hétérosexuel" et "Injection de drogues")

Voie d'infection	Année du test										
	2002	2003	2004	2005	2006	2007	2008	2009	2010	2011	
Rapports hétérosexuels	72.7	90.0	77.8	60.0	60.0	57.1	80.0	80.0	57.1	60.0	
<i>Prop. de femmes (%)</i>	37.5	66.7	64.3	83.3	33.3	25.0	37.5	50.0	75.0	50.0	
Rapports homosexuels	9.1	0.0	5.6	30.0	20.0	28.6	10.0	0.0	35.7	30.0	
Injection de drogues	18.2	5.0	5.6	10.0	0.0	14.3	0.0	0.0	0.0	10.0	
<i>Prop. de femmes (%)</i>	50.0	0.0	0.0	0.0	0.0	0.0	0.0	0.0	0.0	0.0	
Transfusion	0.0	0.0	5.6	0.0	10.0	0.0	0.0	0.0	0.0	0.0	
Mère-enfant	0.0	0.0	0.0	0.0	0.0	0.0	0.0	0.0	0.0	0.0	
Autres / inconn.	0.0	5.0	5.6	0.0	10.0	0.0	10.0	20.0	7.1	0.0	

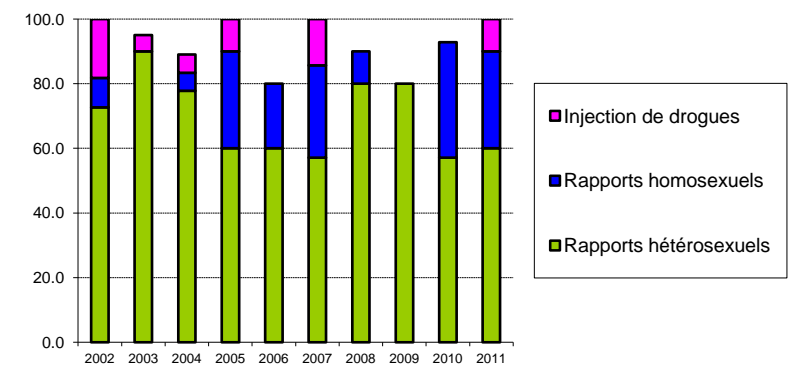

Proportions selon la région d'origine (en pour cent) dans les déclarations complémentaires des médecins (avec proportion de femmes dans les groupes)

Région d'origine	Année du test										
	2002	2003	2004	2005	2006	2007	2008	2009	2010	2011	
Suisse	45.5	40.0	38.9	40.0	50.0	71.4	30.0	0.0	35.7	30.0	
<i>Prop. de femmes (%)</i>	40.0	37.5	28.6	25.0	60.0	0.0	0.0	0.0	20.0	66.7	
Europe	9.1	0.0	0.0	20.0	0.0	14.3	30.0	0.0	14.3	20.0	
<i>Prop. de femmes (%)</i>	0.0	0.0	0.0	50.0	0.0	0.0	66.7	0.0	0.0	0.0	
Région subsaharienne	45.5	50.0	61.1	40.0	40.0	0.0	30.0	60.0	35.7	20.0	
<i>Prop. de femmes (%)</i>	40.0	70.0	72.7	75.0	25.0	0.0	33.3	66.7	100.0	50.0	
Autres / inconn.	0.0	10.0	0.0	0.0	10.0	14.3	10.0	40.0	14.3	30.0	
<i>Prop. de femmes (%)</i>	0.0	100.0	0.0	0.0	0.0	100.0	100.0	0.0	0.0	0.0	

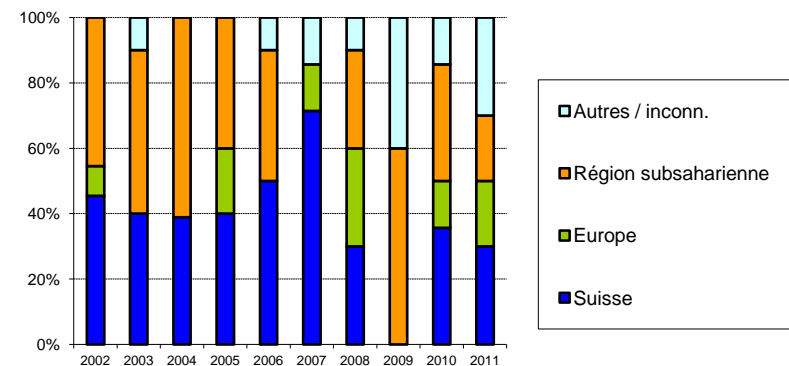

Cas de sida dans le canton de Neuchâtel**Déclarations des médecins selon l'année de déclaration et la voie d'infection
(avec proportion de femmes dans les groupes)**

Voie d'infection	Année de déclaration											Total
	jusqu'à 2001	2002	2003	2004	2005	2006	2007	2008	2009	2010	2011	
Rapports hétérosexuels	29	1	3	1	2	0	3	0	2	0	1	42
<i>Prop. de femmes (%)</i>	<i>58.6</i>	<i>0.0</i>	<i>100.0</i>	<i>100.0</i>	<i>50.0</i>		<i>66.7</i>		<i>0.0</i>		<i>0.0</i>	
Rapports homosexuels	53	0	0	0	0	0	0	0	0	0	0	53
Injection de drogues	31	0	2	1	0	0	1	0	0	0	1	36
<i>Prop. de femmes (%)</i>	<i>25.8</i>		<i>0.0</i>	<i>0.0</i>			<i>0.0</i>				<i>0.0</i>	
Autres / inconn.	8	0	1	1	0	0	0	0	0	1	0	11
<i>Prop. de femmes (%)</i>	<i>25.0</i>		<i>0.0</i>	<i>100.0</i>						<i>0.0</i>		
Total	121	1	6	3	2	0	4	0	2	1	2	142

**Nouveaux cas de sida selon l'année du diagnostic et la voie d'infection
(avec proportion de femmes dans les groupes; sans correction pour les retards de déclaration)**

Voie d'infection	Année du diagnostic											Total
	jusqu'à 2001	2002	2003	2004	2005	2006	2007	2008	2009	2010	2011	
Rapports hétérosexuels	32	0	2	2	1	0	2	2	0	1	0	42
<i>Prop. de femmes (%)</i>	<i>59.4</i>		<i>100.0</i>	<i>0.0</i>	<i>100.0</i>		<i>100.0</i>	<i>0.0</i>		<i>0.0</i>		
Rapports homosexuels	53	0	0	0	0	0	0	0	0	0	0	53
Injection de drogues	33	1	0	0	0	0	1	0	0	0	1	36
<i>Prop. de femmes (%)</i>	<i>24.2</i>	<i>0.0</i>					<i>0.0</i>				<i>0.0</i>	
Autres / inconn.	9	0	0	1	0	0	0	0	1	0	0	11
<i>Prop. de femmes (%)</i>	<i>22.2</i>			<i>100.0</i>					<i>0.0</i>			
Total	127	1	2	3	1	0	3	2	1	1	1	142

Tests VIH-positifs dans le canton de Nidwald

Déclarations par les laboratoires de confirmation selon l'année du test et le sexe

Sexe	Année du test											Total
	jusqu'à 2001	2002	2003	2004	2005	2006	2007	2008	2009	2010	2011	
Masculin	16	2	1	1	2	2	0	2	0	1	2	29
Féminin	5	1	0	0	0	0	0	0	1	0	0	7
Inconnu	0	0	0	0	0	0	0	0	0	0	0	0
Prop. de femmes (%)	23.8	33.3	0.0	0.0	0.0	0.0		0.0	100.0	0.0	0.0	
Total	21	3	1	1	2	2	0	2	1	1	2	36

Les laboratoires de confirmation ont déclaré les tests VIH-positifs depuis 1985. Les tests répétés connus chez la même personne ont été exclus.

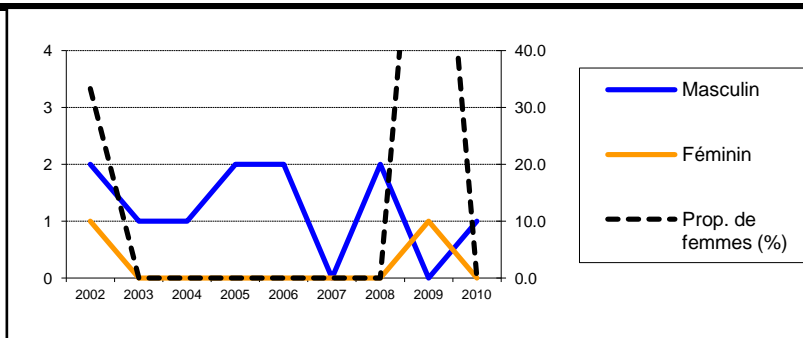

Déclarations complémentaires des médecins selon l'année du test et le sexe

Sexe	Année du test										
	2002	2003	2004	2005	2006	2007	2008	2009	2010	2011	
Masculin	2	1	1	2	2	0	1	0	1	1	
Féminin	0	0	0	0	0	0	0	1	0	0	
Prop. de femmes (%)	0.0	0.0	0.0	0.0	0.0		0.0	100.0	0.0	0.0	
Total	2	1	1	2	2	0	1	1	1	1	
% des déclarations de laboratoire	66.7	100.0	100.0	100.0	100.0		50.0	100.0	100.0	50.0	

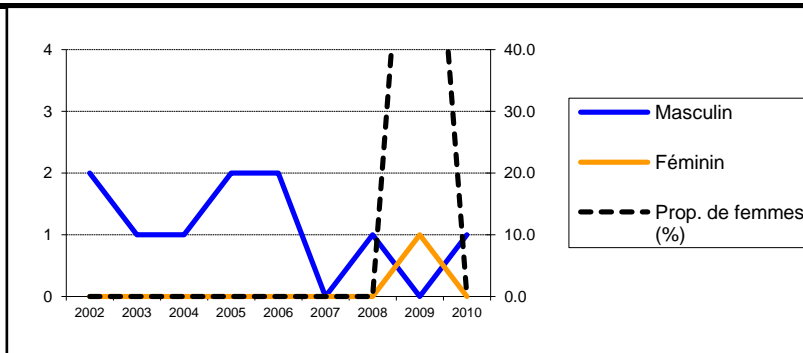

Proportions selon la voie d'infection (en pour cent) dans les déclarations complémentaires des médecins (avec proportion de femmes dans les groupes "hétérosexuel" et "Injection de drogues")

Voie d'infection	Année du test										
	2002	2003	2004	2005	2006	2007	2008	2009	2010	2011	
Rapports hétérosexuels	0.0	100.0	100.0	50.0	0.0	0.0	0.0	100.0	0.0	0.0	
Prop. de femmes (%)		0.0	0.0	0.0				100.0			
Rapports homosexuels	100.0	0.0	0.0	50.0	100.0	0.0	100.0	0.0	100.0	100.0	
Injection de drogues	0.0	0.0	0.0	0.0	0.0	0.0	0.0	0.0	0.0	0.0	
Prop. de femmes (%)											
Transfusion	0.0	0.0	0.0	0.0	0.0	0.0	0.0	0.0	0.0	0.0	
Mère-enfant	0.0	0.0	0.0	0.0	0.0	0.0	0.0	0.0	0.0	0.0	
Autres / inconn.	0.0	0.0	0.0	0.0	0.0	0.0	0.0	0.0	0.0	0.0	

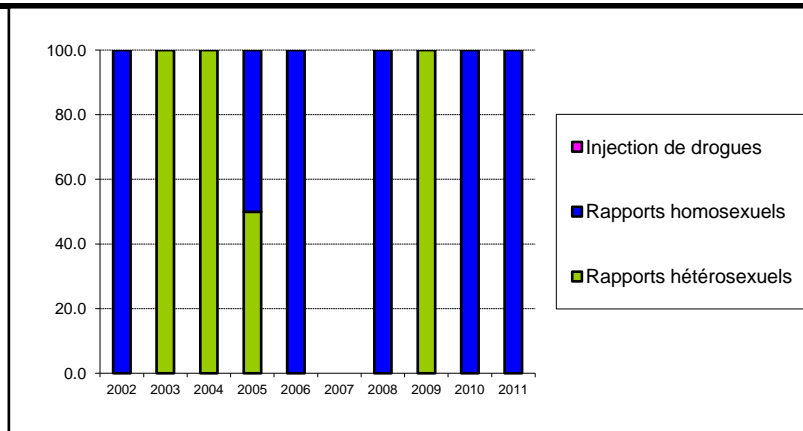

Proportions selon la région d'origine (en pour cent) dans les déclarations complémentaires des médecins (avec proportion de femmes dans les groupes)

Région d'origine	Année du test										
	2002	2003	2004	2005	2006	2007	2008	2009	2010	2011	
Suisse	50.0	0.0	100.0	100.0	100.0	0.0	100.0	0.0	0.0	100.0	
Prop. de femmes (%)	0.0		0.0	0.0	0.0		0.0		0.0	0.0	
Europe	50.0	100.0	0.0	0.0	0.0	0.0	0.0	0.0	100.0	0.0	
Prop. de femmes (%)	0.0	0.0							0.0		
Région subsaharienne	0.0	0.0	0.0	0.0	0.0	0.0	0.0	0.0	0.0	0.0	
Prop. de femmes (%)											
Autres / inconn.	0.0	0.0	0.0	0.0	0.0	0.0	0.0	100.0	0.0	0.0	
Prop. de femmes (%)								100.0			

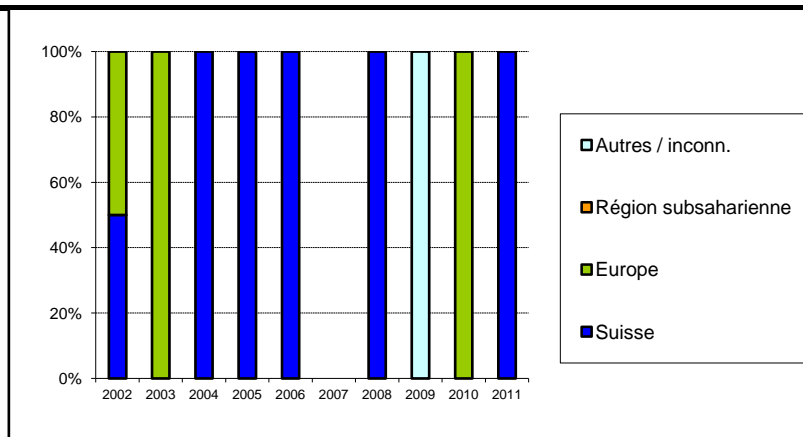

Cas de sida dans le canton de Nidwald**Déclarations des médecins selon l'année de déclaration et la voie d'infection
(avec proportion de femmes dans les groupes)**

Voie d'infection	Année de déclaration											Total
	jusqu'à 2001	2002	2003	2004	2005	2006	2007	2008	2009	2010	2011	
Rapports hétérosexuels	6	0	0	0	0	0	0	0	1	0	0	7
<i>Prop. de femmes (%)</i>	<i>33,3</i>								<i>100,0</i>			
Rapports homosexuels	1	0	0	1	0	0	0	0	0	0	0	2
Injection de drogues	2	0	0	0	0	0	0	0	0	0	0	2
<i>Prop. de femmes (%)</i>	<i>0,0</i>											
Autres / inconn.	0	0	0	0	0	0	0	0	0	0	0	0
<i>Prop. de femmes (%)</i>												
Total	9	0	0	1	0	0	0	0	1	0	0	11

**Nouveaux cas de sida selon l'année du diagnostic et la voie d'infection
(avec proportion de femmes dans les groupes; sans correction pour les retards de déclaration)**

Voie d'infection	Année du diagnostic											Total
	jusqu'à 2001	2002	2003	2004	2005	2006	2007	2008	2009	2010	2011	
Rapports hétérosexuels	6	0	0	0	0	0	0	0	1	0	0	7
<i>Prop. de femmes (%)</i>	<i>33,3</i>								<i>100,0</i>			
Rapports homosexuels	1	0	0	1	0	0	0	0	0	0	0	2
Injection de drogues	2	0	0	0	0	0	0	0	0	0	0	2
<i>Prop. de femmes (%)</i>	<i>0,0</i>											
Autres / inconn.	0	0	0	0	0	0	0	0	0	0	0	0
<i>Prop. de femmes (%)</i>												
Total	9	0	0	1	0	0	0	0	1	0	0	11

Tests VIH-positifs dans le canton d'Obwald

Déclarations par les laboratoires de confirmation selon l'année du test et le sexe

Sexe	Année du test											Total
	jusqu'à 2001	2002	2003	2004	2005	2006	2007	2008	2009	2010	2011	
											(jusqu'au 31.12.2011)	
Masculin	4	0	1	1	0	0	1	0	0	0	0	7
Féminin	2	0	1	1	0	0	0	0	0	1	0	5
Inconnu	0	0	0	0	0	0	0	0	0	0	0	0
<i>Prop. de femmes (%)</i>	33.3		50.0	50.0			0.0			100.0		
Total	6	0	2	2	0	0	1	0	0	1	0	12

Les laboratoires de confirmation ont déclaré les tests VIH-positifs depuis 1985. Les tests répétés connus chez la même personne ont été exclus.

Déclarations complémentaires des médecins selon l'année du test et le sexe

Sexe	Année du test										
	2002	2003	2004	2005	2006	2007	2008	2009	2010	2011	
										(jusqu'au 31.12.2011)	
Masculin	0	1	1	0	0	1	0	0	0	0	
Féminin	0	1	1	0	0	0	0	0	1	0	
<i>Prop. de femmes (%)</i>		50.0	50.0			0.0			100.0		
Total	0	2	2	0	0	1	0	0	1	0	
% des déclarations de laboratoire		100.0	100.0			100.0			100.0		

Proportions selon la voie d'infection (en pour cent) dans les déclarations complémentaires des médecins (avec proportion de femmes dans les groupes "hétérosexuel" et "Injection de drogues")

Voie d'infection	Année du test										
	2002	2003	2004	2005	2006	2007	2008	2009	2010	2011	
										(jusqu'au 31.12.2011)	
Rapports hétérosexuels	0.0	100.0	50.0	0.0	0.0	0.0	0.0	0.0	100.0	0.0	
<i>Prop. de femmes (%)</i>		50.0	100.0						100.0		
Rapports homosexuels	0.0	0.0	0.0	0.0	0.0	100.0	0.0	0.0	0.0	0.0	
Injection de drogues	0.0	0.0	50.0	0.0	0.0	0.0	0.0	0.0	0.0	0.0	
<i>Prop. de femmes (%)</i>			0.0								
Transfusion	0.0	0.0	0.0	0.0	0.0	0.0	0.0	0.0	0.0	0.0	
Mère-enfant	0.0	0.0	0.0	0.0	0.0	0.0	0.0	0.0	0.0	0.0	
Autres / inconn.	0.0	0.0	0.0	0.0	0.0	0.0	0.0	0.0	0.0	0.0	

Proportions selon la région d'origine (en pour cent) dans les déclarations complémentaires des médecins (avec proportion de femmes dans les groupes)

Région d'origine	Année du test										
	2002	2003	2004	2005	2006	2007	2008	2009	2010	2011	
										(jusqu'au 31.12.2011)	
Suisse	0.0	50.0	100.0	0.0	0.0	100.0	0.0	0.0	0.0	0.0	
<i>Prop. de femmes (%)</i>		100.0	50.0			0.0					
Europe	0.0	50.0	0.0	0.0	0.0	0.0	0.0	0.0	0.0	0.0	
<i>Prop. de femmes (%)</i>		0.0									
Région subsaharienne	0.0	0.0	0.0	0.0	0.0	0.0	0.0	0.0	0.0	0.0	
<i>Prop. de femmes (%)</i>											
Autres / inconn.	0.0	0.0	0.0	0.0	0.0	0.0	0.0	0.0	100.0	0.0	
<i>Prop. de femmes (%)</i>									100.0		

Cas de sida dans le canton d'Obwald**Déclarations des médecins selon l'année de déclaration et la voie d'infection
(avec proportion de femmes dans les groupes)**

Voie d'infection	Année de déclaration											Total
	jusqu'à 2001	2002	2003	2004	2005	2006	2007	2008	2009	2010	2011	
Rapports hétérosexuels	0	0	1	0	0	0	0	0	0	1	0	2
<i>Prop. de femmes (%)</i>			100.0							100.0		
Rapports homosexuels	2	0	0	0	0	0	1	0	0	0	0	3
Injection de drogues	3	0	0	2	0	0	0	0	0	0	0	5
<i>Prop. de femmes (%)</i>	66.7			0.0								
Autres / inconn.	2	0	0	0	0	0	0	0	0	0	0	2
<i>Prop. de femmes (%)</i>	0.0											
Total	7	0	1	2	0	0	1	0	0	1	0	12

**Nouveaux cas de sida selon l'année du diagnostic et la voie d'infection
(avec proportion de femmes dans les groupes; sans correction pour les retards de déclaration)**

Voie d'infection	Année du diagnostic											Total
	jusqu'à 2001	2002	2003	2004	2005	2006	2007	2008	2009	2010	2011	
Rapports hétérosexuels	1	0	0	0	0	0	0	0	0	1	0	2
<i>Prop. de femmes (%)</i>	100.0									100.0		
Rapports homosexuels	2	0	0	0	0	0	1	0	0	0	0	3
Injection de drogues	4	0	0	1	0	0	0	0	0	0	0	5
<i>Prop. de femmes (%)</i>	50.0			0.0								
Autres / inconn.	2	0	0	0	0	0	0	0	0	0	0	2
<i>Prop. de femmes (%)</i>	0.0											
Total	9	0	0	1	0	0	1	0	0	1	0	12

Tests VIH-positifs dans le canton de Saint-Gall

Déclarations par les laboratoires de confirmation selon l'année du test et le sexe

Sexe	Année du test											Total
	jusqu'à 2001	2002	2003	2004	2005	2006	2007	2008	2009	2010	2011	
Masculin	491	17	20	23	13	14	18	14	11	16	19	656
Féminin	289	15	13	17	6	6	6	6	4	7	6	375
Inconnu	46	0	0	0	0	0	0	0	0	0	0	46
<i>Prop. de femmes (%)</i>	37.1	46.9	39.4	42.5	31.6	30.0	25.0	30.0	26.7	30.4	24.0	
Total	826	32	33	40	19	20	24	20	15	23	25	1077

Les laboratoires de confirmation ont déclaré les tests VIH-positifs depuis 1985. Les tests répétés connus chez la même personne ont été exclus.

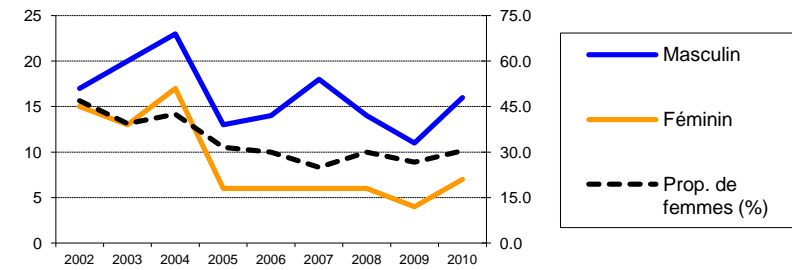

Déclarations complémentaires des médecins selon l'année du test et le sexe

Sexe	Année du test										
	2002	2003	2004	2005	2006	2007	2008	2009	2010	2011	
Masculin	12	18	22	13	13	13	10	11	15	18	
Féminin	13	10	16	6	6	4	3	3	6	5	
<i>Prop. de femmes (%)</i>	52.0	35.7	42.1	31.6	31.6	23.5	23.1	21.4	28.6	21.7	
Total	25	28	38	19	19	17	13	14	21	23	
% des déclarations de laboratoire	78.1	84.8	95.0	100.0	95.0	70.8	65.0	93.3	91.3	92.0	

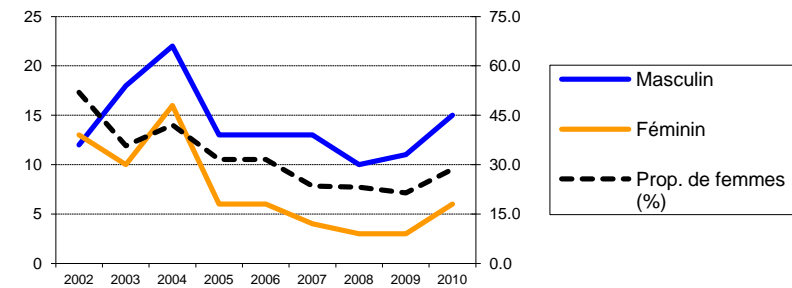

Proportions selon la voie d'infection (en pour cent) dans les déclarations complémentaires des médecins (avec proportion de femmes dans les groupes "hétérosexuel" et "Injection de drogues")

Voie d'infection	Année du test										
	2002	2003	2004	2005	2006	2007	2008	2009	2010	2011	
Rapports hétérosexuels	56.0	53.6	57.9	47.4	47.4	41.2	38.5	64.3	38.1	39.1	
<i>Prop. de femmes (%)</i>	78.6	26.7	54.5	66.7	55.6	42.9	20.0	33.3	50.0	55.6	
Rapports homosexuels	24.0	7.1	15.8	26.3	36.8	41.2	38.5	28.6	38.1	47.8	
Injection de drogues	8.0	35.7	18.4	26.3	10.5	5.9	7.7	0.0	0.0	4.3	
<i>Prop. de femmes (%)</i>	0.0	50.0	28.6	0.0	50.0	0.0	100.0			0.0	
Transfusion	0.0	0.0	5.3	0.0	0.0	0.0	7.7	0.0	0.0	4.3	
Mère-enfant	0.0	3.6	2.6	0.0	0.0	5.9	0.0	0.0	4.8	0.0	
Autres / inconn.	12.0	0.0	0.0	0.0	5.3	5.9	7.7	7.1	19.0	4.3	

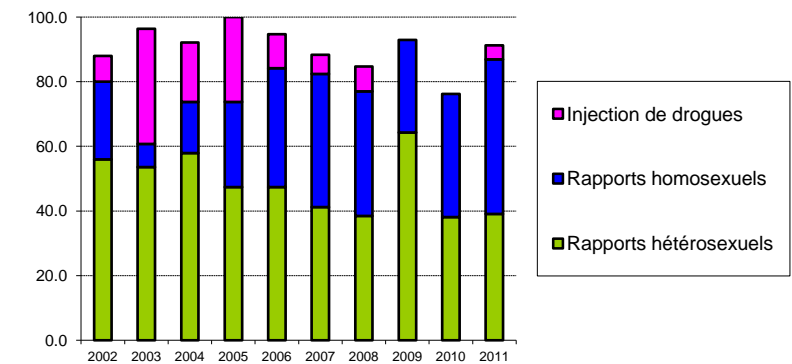

Proportions selon la région d'origine (en pour cent) dans les déclarations complémentaires des médecins (avec proportion de femmes dans les groupes)

Région d'origine	Année du test										
	2002	2003	2004	2005	2006	2007	2008	2009	2010	2011	
Suisse	52.0	60.7	50.0	42.1	57.9	47.1	76.9	78.6	52.4	65.2	
<i>Prop. de femmes (%)</i>	38.5	29.4	26.3	25.0	27.3	12.5	30.0	18.2	9.1	13.3	
Europe	4.0	21.4	13.2	10.5	15.8	11.8	7.7	7.1	9.5	13.0	
<i>Prop. de femmes (%)</i>	0.0	33.3	40.0	0.0	0.0	0.0	0.0	0.0	50.0	0.0	
Région subsaharienne	40.0	14.3	28.9	15.8	15.8	35.3	0.0	7.1	19.0	4.3	
<i>Prop. de femmes (%)</i>	80.0	50.0	63.6	100.0	33.3	50.0		100.0	75.0	100.0	
Autres / inconn.	4.0	3.6	7.9	31.6	10.5	5.9	15.4	7.1	19.0	17.4	
<i>Prop. de femmes (%)</i>	0.0	100.0	66.7	16.7	100.0	0.0	0.0	0.0	25.0	50.0	

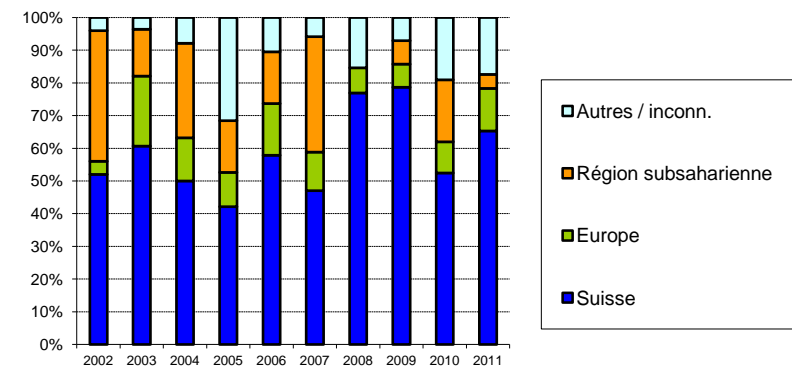

Cas de sida dans le canton de Saint-Gall**Déclarations des médecins selon l'année de déclaration et la voie d'infection
(avec proportion de femmes dans les groupes)**

Voie d'infection	Année de déclaration											Total
	jusqu'à 2001	2002	2003	2004	2005	2006	2007	2008	2009	2010	2011	
Rapports hétérosexuels	65	5	9	9	6	5	3	3	3	4	3	115
<i>Prop. de femmes (%)</i>	<i>53.8</i>	<i>40.0</i>	<i>33.3</i>	<i>22.2</i>	<i>33.3</i>	<i>60.0</i>	<i>100.0</i>	<i>66.7</i>	<i>66.7</i>	<i>75.0</i>	<i>33.3</i>	
Rapports homosexuels	46	3	1	4	3	0	0	3	0	0	2	62
Injection de drogues	110	2	9	0	5	1	0	1	3	1	3	135
<i>Prop. de femmes (%)</i>	<i>30.0</i>	<i>0.0</i>	<i>44.4</i>		<i>0.0</i>	<i>0.0</i>		<i>0.0</i>	<i>0.0</i>	<i>0.0</i>	<i>0.0</i>	
Autres / inconn.	10	0	1	0	0	0	0	1	0	1	1	14
<i>Prop. de femmes (%)</i>	<i>30.0</i>		<i>100.0</i>					<i>0.0</i>		<i>100.0</i>	<i>0.0</i>	
Total	231	10	20	13	14	6	3	8	6	6	9	326

**Nouveaux cas de sida selon l'année du diagnostic et la voie d'infection
(avec proportion de femmes dans les groupes; sans correction pour les retards de déclaration)**

Voie d'infection	Année du diagnostic											Total
	jusqu'à 2001	2002	2003	2004	2005	2006	2007	2008	2009	2010	2011	
Rapports hétérosexuels	66	8	9	10	3	4	4	1	4	4	2	115
<i>Prop. de femmes (%)</i>	<i>53.0</i>	<i>50.0</i>	<i>22.2</i>	<i>30.0</i>	<i>66.7</i>	<i>50.0</i>	<i>100.0</i>	<i>0.0</i>	<i>75.0</i>	<i>50.0</i>	<i>50.0</i>	
Rapports homosexuels	47	2	1	4	3	0	2	1	0	1	1	62
Injection de drogues	112	2	7	0	6	0	1	1	2	2	2	135
<i>Prop. de femmes (%)</i>	<i>30.4</i>	<i>0.0</i>	<i>42.9</i>		<i>0.0</i>		<i>0.0</i>	<i>0.0</i>	<i>0.0</i>	<i>0.0</i>	<i>0.0</i>	
Autres / inconn.	10	0	1	0	0	0	1	0	0	1	1	14
<i>Prop. de femmes (%)</i>	<i>30.0</i>		<i>100.0</i>				<i>0.0</i>			<i>100.0</i>	<i>0.0</i>	
Total	235	12	18	14	12	4	8	3	6	8	6	326

Tests VIH-positifs dans le canton de Schaffhouse

Déclarations par les laboratoires de confirmation selon l'année du test et le sexe

Sexe	Année du test											Total
	jusqu'à 2001	2002	2003	2004	2005	2006	2007	2008	2009	2010	2011 <i>(jusqu'au 31.12.2011)</i>	
Masculin	62	5	4	2	1	1	3	3	4	4	0	89
Féminin	33	0	2	2	1	2	3	0	4	2	1	50
Inconnu	3	0	0	0	0	0	0	0	0	0	0	3
<i>Prop. de femmes (%)</i>	<i>34.7</i>	<i>0.0</i>	<i>33.3</i>	<i>50.0</i>	<i>50.0</i>	<i>66.7</i>	<i>50.0</i>	<i>0.0</i>	<i>50.0</i>	<i>33.3</i>	<i>100.0</i>	
Total	98	5	6	4	2	3	6	3	8	6	1	142

Les laboratoires de confirmation ont déclaré les tests VIH-positifs depuis 1985. Les tests répétés connus chez la même personne ont été exclus.

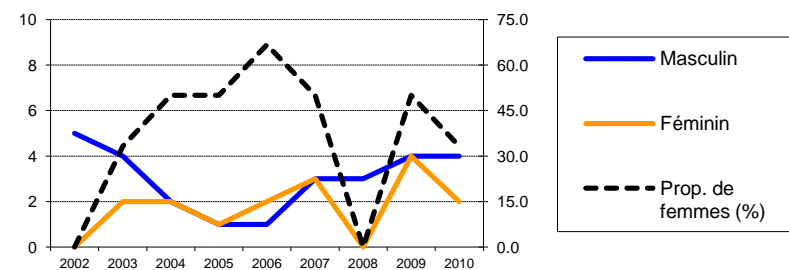

Déclarations complémentaires des médecins selon l'année du test et le sexe

Sexe	Année du test										
	2002	2003	2004	2005	2006	2007	2008	2009	2010	2011 <i>(jusqu'au 31.12.2011)</i>	
Masculin	4	4	2	1	1	2	2	4	4	0	
Féminin	0	2	2	1	2	2	0	3	2	1	
<i>Prop. de femmes (%)</i>	<i>0.0</i>	<i>33.3</i>	<i>50.0</i>	<i>50.0</i>	<i>66.7</i>	<i>50.0</i>	<i>0.0</i>	<i>42.9</i>	<i>33.3</i>	<i>100.0</i>	
Total	4	6	4	2	3	4	2	7	6	1	
% des déclarations de laboratoire	<i>80.0</i>	<i>100.0</i>	<i>100.0</i>	<i>100.0</i>	<i>100.0</i>	<i>66.7</i>	<i>66.7</i>	<i>87.5</i>	<i>100.0</i>	<i>100.0</i>	

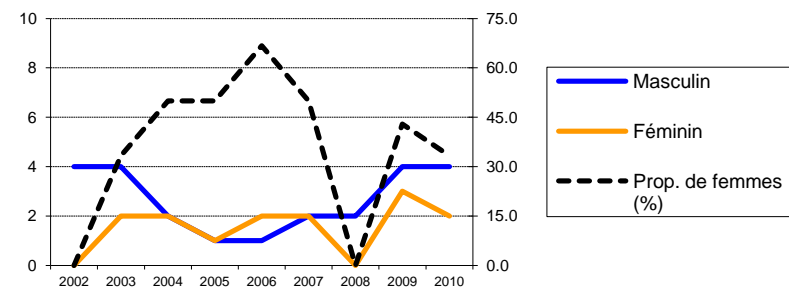

Proportions selon la voie d'infection (en pour cent) dans les déclarations complémentaires des médecins (avec proportion de femmes dans les groupes "hétérosexuel" et "Injection de drogues")

Voie d'infection	Année du test										
	2002	2003	2004	2005	2006	2007	2008	2009	2010	2011 <i>(jusqu'au 31.12.2011)</i>	
Rapports hétérosexuels	50.0	33.3	75.0	0.0	66.7	75.0	50.0	42.9	33.3	100.0	
<i>Prop. de femmes (%)</i>	<i>0.0</i>	<i>50.0</i>	<i>66.7</i>		<i>50.0</i>	<i>66.7</i>	<i>0.0</i>	<i>66.7</i>	<i>50.0</i>	<i>100.0</i>	
Rapports homosexuels	25.0	16.7	25.0	50.0	0.0	0.0	50.0	42.9	33.3	0.0	
Injection de drogues	25.0	50.0	0.0	50.0	33.3	0.0	0.0	0.0	0.0	0.0	
<i>Prop. de femmes (%)</i>	<i>0.0</i>	<i>33.3</i>		<i>100.0</i>	<i>100.0</i>						
Transfusion	0.0	0.0	0.0	0.0	0.0	0.0	0.0	0.0	0.0	0.0	
Mère-enfant	0.0	0.0	0.0	0.0	0.0	0.0	0.0	14.3	0.0	0.0	
Autres / inconn.	0.0	0.0	0.0	0.0	0.0	25.0	0.0	0.0	33.3	0.0	

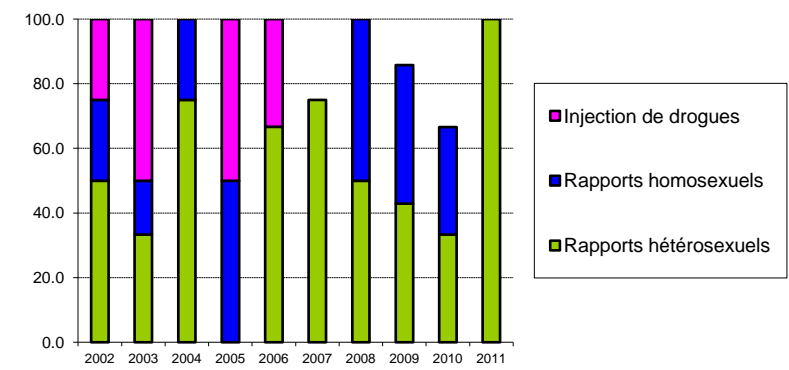

Proportions selon la région d'origine (en pour cent) dans les déclarations complémentaires des médecins (avec proportion de femmes dans les groupes)

Région d'origine	Année du test										
	2002	2003	2004	2005	2006	2007	2008	2009	2010	2011 <i>(jusqu'au 31.12.2011)</i>	
Suisse	25.0	100.0	100.0	100.0	66.7	0.0	50.0	71.4	33.3	0.0	
<i>Prop. de femmes (%)</i>	<i>0.0</i>	<i>33.3</i>	<i>50.0</i>	<i>50.0</i>	<i>50.0</i>		<i>0.0</i>	<i>40.0</i>	<i>50.0</i>		
Europe	25.0	0.0	0.0	0.0	0.0	25.0	50.0	0.0	16.7	0.0	
<i>Prop. de femmes (%)</i>	<i>0.0</i>					<i>0.0</i>	<i>0.0</i>		<i>0.0</i>		
Région subsaharienne	0.0	0.0	0.0	0.0	0.0	25.0	0.0	14.3	16.7	0.0	
<i>Prop. de femmes (%)</i>						<i>100.0</i>		<i>0.0</i>	<i>0.0</i>		
Autres / inconn.	50.0	0.0	0.0	0.0	33.3	50.0	0.0	14.3	33.3	100.0	
<i>Prop. de femmes (%)</i>	<i>0.0</i>				<i>100.0</i>	<i>50.0</i>		<i>100.0</i>	<i>50.0</i>	<i>100.0</i>	

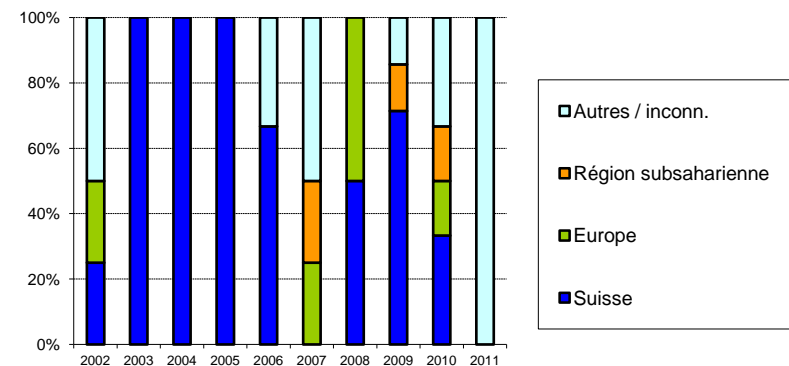

Cas de sida dans le canton de Schaffhouse**Déclarations des médecins selon l'année de déclaration et la voie d'infection
(avec proportion de femmes dans les groupes)**

Voie d'infection	Année de déclaration											Total
	jusqu'à 2001	2002	2003	2004	2005	2006	2007	2008	2009	2010	2011	
Rapports hétérosexuels	10	1	1	1	0	0	0	1	1	0	1	16
<i>Prop. de femmes (%)</i>	<i>60.0</i>	<i>100.0</i>	<i>100.0</i>	<i>0.0</i>				<i>0.0</i>	<i>100.0</i>		<i>100.0</i>	
Rapports homosexuels	9	0	0	1	0	0	0	0	0	0	0	10
Injection de drogues	16	0	1	0	0	0	1	0	0	0	0	18
<i>Prop. de femmes (%)</i>	<i>43.8</i>		<i>0.0</i>				<i>0.0</i>					
Autres / inconn.	1	0	0	0	0	0	0	0	0	0	0	1
<i>Prop. de femmes (%)</i>	<i>0.0</i>											
Total	36	1	2	2	0	0	1	1	1	0	1	45

**Nouveaux cas de sida selon l'année du diagnostic et la voie d'infection
(avec proportion de femmes dans les groupes; sans correction pour les retards de déclaration)**

Voie d'infection	Année du diagnostic											Total
	jusqu'à 2001	2002	2003	2004	2005	2006	2007	2008	2009	2010	2011	
Rapports hétérosexuels	10	1	2	0	0	0	1	0	1	0	1	16
<i>Prop. de femmes (%)</i>	<i>60.0</i>	<i>100.0</i>	<i>50.0</i>				<i>0.0</i>		<i>100.0</i>		<i>100.0</i>	
Rapports homosexuels	10	0	0	0	0	0	0	0	0	0	0	10
Injection de drogues	17	0	0	0	0	1	0	0	0	0	0	18
<i>Prop. de femmes (%)</i>	<i>41.2</i>					<i>0.0</i>						
Autres / inconn.	1	0	0	0	0	0	0	0	0	0	0	1
<i>Prop. de femmes (%)</i>	<i>0.0</i>											
Total	38	1	2	0	0	1	1	0	1	0	1	45

Tests VIH-positifs dans le canton de Soleure

Déclarations par les laboratoires de confirmation selon l'année du test et le sexe

Sexe	Année du test											Total
	jusqu'à 2001	2002	2003	2004	2005	2006	2007	2008	2009	2010	2011	
Masculin	228	8	9	12	16	16	14	10	13	3	10	339
Féminin	106	7	10	7	6	10	9	5	5	3	1	169
Inconnu	35	0	0	0	0	0	0	0	0	0	0	35
<i>Prop. de femmes (%)</i>	<i>31.7</i>	<i>46.7</i>	<i>52.6</i>	<i>36.8</i>	<i>27.3</i>	<i>38.5</i>	<i>39.1</i>	<i>33.3</i>	<i>27.8</i>	<i>50.0</i>	<i>9.1</i>	
Total	369	15	19	19	22	26	23	15	18	6	11	543

Les laboratoires de confirmation ont déclaré les tests VIH-positifs depuis 1985. Les tests répétés connus chez la même personne ont été exclus.

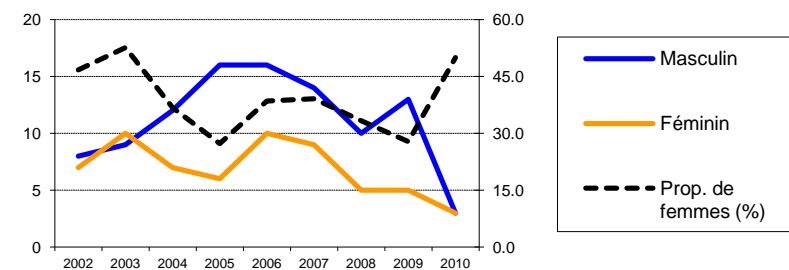

Déclarations complémentaires des médecins selon l'année du test et le sexe

Sexe	Année du test										
	2002	2003	2004	2005	2006	2007	2008	2009	2010	2011	
Masculin	8	7	12	13	16	13	8	8	1	7	
Féminin	6	9	7	6	9	9	3	4	2	1	
<i>Prop. de femmes (%)</i>	<i>42.9</i>	<i>56.3</i>	<i>36.8</i>	<i>31.6</i>	<i>36.0</i>	<i>40.9</i>	<i>27.3</i>	<i>33.3</i>	<i>66.7</i>	<i>12.5</i>	
Total	14	16	19	19	25	22	11	12	3	8	
% des déclarations de laboratoire	<i>93.3</i>	<i>84.2</i>	<i>100.0</i>	<i>86.4</i>	<i>96.2</i>	<i>95.7</i>	<i>73.3</i>	<i>66.7</i>	<i>50.0</i>	<i>72.7</i>	

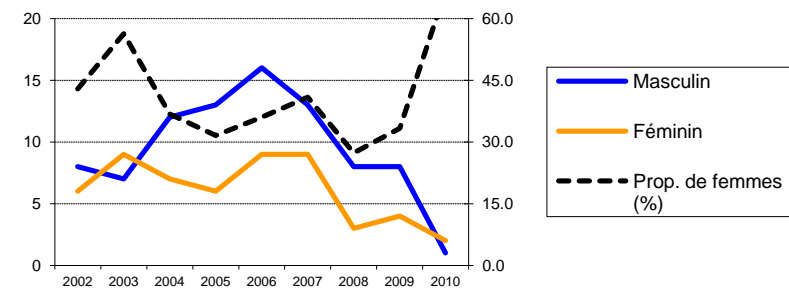

Proportions selon la voie d'infection (en pour cent) dans les déclarations complémentaires des médecins (avec proportion de femmes dans les groupes "hétérosexuel" et "Injection de drogues")

Voie d'infection	Année du test										
	2002	2003	2004	2005	2006	2007	2008	2009	2010	2011	
Rapports hétérosexuels	64.3	62.5	73.7	47.4	56.0	50.0	45.5	75.0	66.7	50.0	
<i>Prop. de femmes (%)</i>	<i>55.6</i>	<i>60.0</i>	<i>42.9</i>	<i>66.7</i>	<i>50.0</i>	<i>63.6</i>	<i>20.0</i>	<i>44.4</i>	<i>100.0</i>	<i>25.0</i>	
Rapports homosexuels	7.1	6.3	10.5	21.1	20.0	18.2	27.3	25.0	33.3	37.5	
Injection de drogues	28.6	25.0	5.3	21.1	20.0	31.8	18.2	0.0	0.0	12.5	
<i>Prop. de femmes (%)</i>	<i>25.0</i>	<i>50.0</i>	<i>100.0</i>	<i>0.0</i>	<i>40.0</i>	<i>28.6</i>	<i>50.0</i>			<i>0.0</i>	
Transfusion	0.0	0.0	0.0	0.0	0.0	0.0	0.0	0.0	0.0	0.0	
Mère-enfant	0.0	0.0	0.0	5.3	0.0	0.0	0.0	0.0	0.0	0.0	
Autres / inconn.	0.0	6.3	10.5	5.3	4.0	0.0	9.1	0.0	0.0	0.0	

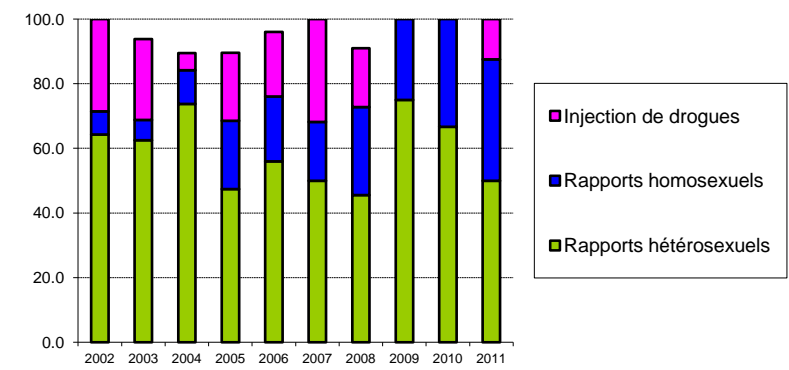

Proportions selon la région d'origine (en pour cent) dans les déclarations complémentaires des médecins (avec proportion de femmes dans les groupes)

Région d'origine	Année du test										
	2002	2003	2004	2005	2006	2007	2008	2009	2010	2011	
Suisse	21.4	68.8	57.9	42.1	48.0	68.2	72.7	33.3	66.7	75.0	
<i>Prop. de femmes (%)</i>	<i>66.7</i>	<i>45.5</i>	<i>36.4</i>	<i>0.0</i>	<i>33.3</i>	<i>26.7</i>	<i>12.5</i>	<i>0.0</i>	<i>50.0</i>	<i>16.7</i>	
Europe	50.0	0.0	10.5	21.1	20.0	4.5	0.0	8.3	0.0	12.5	
<i>Prop. de femmes (%)</i>	<i>14.3</i>		<i>50.0</i>	<i>25.0</i>	<i>40.0</i>	<i>0.0</i>		<i>0.0</i>		<i>0.0</i>	
Région subsaharienne	14.3	25.0	31.6	15.8	8.0	18.2	18.2	25.0	33.3	12.5	
<i>Prop. de femmes (%)</i>	<i>50.0</i>	<i>75.0</i>	<i>33.3</i>	<i>100.0</i>	<i>0.0</i>	<i>100.0</i>	<i>100.0</i>	<i>66.7</i>	<i>100.0</i>	<i>0.0</i>	
Autres / inconn.	14.3	6.3	0.0	21.1	24.0	9.1	9.1	33.3	0.0	0.0	
<i>Prop. de femmes (%)</i>	<i>100.0</i>	<i>100.0</i>		<i>50.0</i>	<i>50.0</i>	<i>50.0</i>	<i>0.0</i>	<i>50.0</i>			

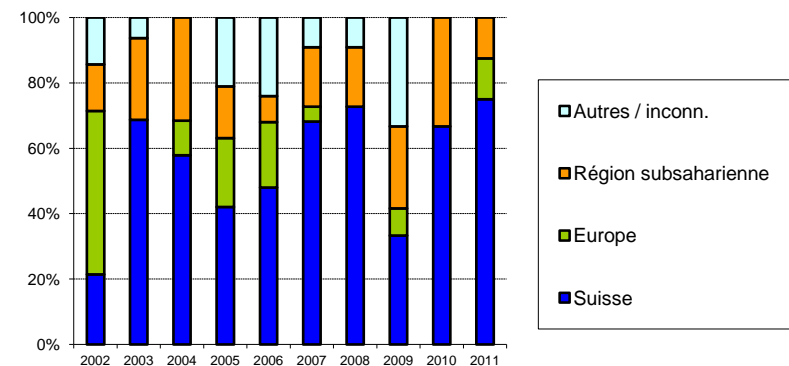

Cas de sida dans le canton de Soleure**Déclarations des médecins selon l'année de déclaration et la voie d'infection
(avec proportion de femmes dans les groupes)**

Voie d'infection	Année de déclaration											Total
	jusqu'à 2001	2002	2003	2004	2005	2006	2007	2008	2009	2010	2011	
Rapports hétérosexuels	25	3	4	0	2	3	5	1	1	0	0	44
<i>Prop. de femmes (%)</i>	<i>52.0</i>	<i>66.7</i>	<i>75.0</i>		<i>50.0</i>	<i>33.3</i>	<i>40.0</i>	<i>100.0</i>	<i>100.0</i>			
Rapports homosexuels	40	2	1	0	1	2	2	0	1	0	0	49
Injection de drogues	64	3	2	3	0	0	0	0	1	0	1	74
<i>Prop. de femmes (%)</i>	<i>29.7</i>	<i>33.3</i>	<i>50.0</i>	<i>33.3</i>					<i>0.0</i>		<i>0.0</i>	
Autres / inconn.	8	0	0	0	0	0	0	1	0	0	0	9
<i>Prop. de femmes (%)</i>	<i>50.0</i>							<i>0.0</i>				
Total	137	8	7	3	3	5	7	2	3	0	1	176

**Nouveaux cas de sida selon l'année du diagnostic et la voie d'infection
(avec proportion de femmes dans les groupes; sans correction pour les retards de déclaration)**

Voie d'infection	Année du diagnostic											Total
	jusqu'à 2001	2002	2003	2004	2005	2006	2007	2008	2009	2010	2011	
Rapports hétérosexuels	28	3	1	0	3	4	4	0	1	0	0	44
<i>Prop. de femmes (%)</i>	<i>53.6</i>	<i>66.7</i>	<i>100.0</i>		<i>33.3</i>	<i>25.0</i>	<i>75.0</i>		<i>100.0</i>			
Rapports homosexuels	42	1	0	1	1	1	2	0	1	0	0	49
Injection de drogues	67	2	2	1	0	0	0	0	1	0	1	74
<i>Prop. de femmes (%)</i>	<i>29.9</i>	<i>50.0</i>	<i>0.0</i>	<i>100.0</i>					<i>0.0</i>		<i>0.0</i>	
Autres / inconn.	8	0	0	0	0	0	1	0	0	0	0	9
<i>Prop. de femmes (%)</i>	<i>50.0</i>						<i>0.0</i>					
Total	145	6	3	2	4	5	7	0	3	0	1	176

Tests VIH-positifs dans le canton de Schwytz

Déclarations par les laboratoires de confirmation selon l'année du test et le sexe

Sexe	Année du test											Total
	jusqu'à 2001	2002	2003	2004	2005	2006	2007	2008	2009	2010	2011	
Masculin	64	4	8	5	5	6	5	2	4	4	3	110
Féminin	20	4	7	0	3	5	2	3	1	1	0	46
Inconnu	4	0	0	0	0	0	0	0	0	0	0	4
<i>Prop. de femmes (%)</i>	<i>23.8</i>	<i>50.0</i>	<i>46.7</i>	<i>0.0</i>	<i>37.5</i>	<i>45.5</i>	<i>28.6</i>	<i>60.0</i>	<i>20.0</i>	<i>20.0</i>	<i>0.0</i>	
Total	88	8	15	5	8	11	7	5	5	5	3	160

Les laboratoires de confirmation ont déclaré les tests VIH-positifs depuis 1985. Les tests répétés connus chez la même personne ont été exclus.

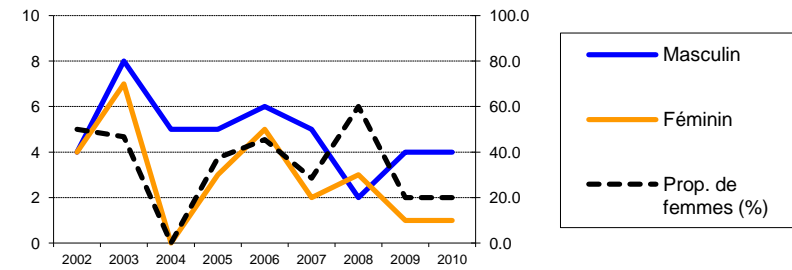

Déclarations complémentaires des médecins selon l'année du test et le sexe

Sexe	Année du test										
	2002	2003	2004	2005	2006	2007	2008	2009	2010	2011	
Masculin	4	8	5	5	5	5	2	4	4	2	
Féminin	4	6	0	3	5	2	3	0	1	0	
<i>Prop. de femmes (%)</i>	<i>50.0</i>	<i>42.9</i>	<i>0.0</i>	<i>37.5</i>	<i>50.0</i>	<i>28.6</i>	<i>60.0</i>	<i>0.0</i>	<i>20.0</i>	<i>0.0</i>	
Total	8	14	5	8	10	7	5	4	5	2	
% des déclarations de laboratoire	<i>100.0</i>	<i>93.3</i>	<i>100.0</i>	<i>100.0</i>	<i>90.9</i>	<i>100.0</i>	<i>100.0</i>	<i>80.0</i>	<i>100.0</i>	<i>66.7</i>	

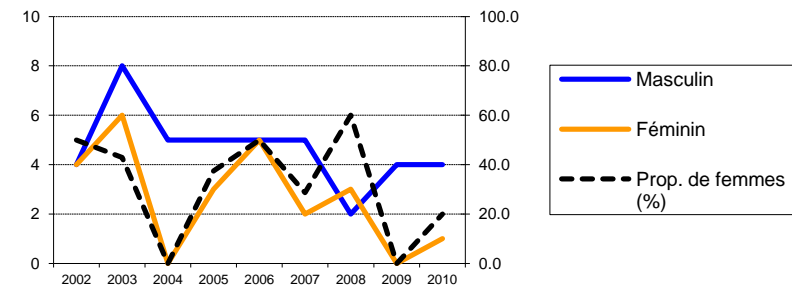

Proportions selon la voie d'infection (en pour cent) dans les déclarations complémentaires des médecins (avec proportion de femmes dans les groupes "hétérosexuel" et "Injection de drogues")

Voie d'infection	Année du test										
	2002	2003	2004	2005	2006	2007	2008	2009	2010	2011	
Rapports hétérosexuels	62.5	50.0	40.0	75.0	60.0	28.6	60.0	50.0	60.0	0.0	
<i>Prop. de femmes (%)</i>	<i>40.0</i>	<i>42.9</i>	<i>0.0</i>	<i>50.0</i>	<i>83.3</i>	<i>100.0</i>	<i>100.0</i>	<i>0.0</i>	<i>33.3</i>		
Rapports homosexuels	0.0	14.3	20.0	25.0	30.0	71.4	20.0	0.0	40.0	50.0	
Injection de drogues	25.0	21.4	40.0	0.0	10.0	0.0	20.0	25.0	0.0	0.0	
<i>Prop. de femmes (%)</i>	<i>100.0</i>	<i>66.7</i>	<i>0.0</i>	<i>0.0</i>	<i>0.0</i>	<i>0.0</i>	<i>0.0</i>	<i>0.0</i>			
Transfusion	0.0	0.0	0.0	0.0	0.0	0.0	0.0	25.0	0.0	0.0	
Mère-enfant	0.0	14.3	0.0	0.0	0.0	0.0	0.0	0.0	0.0	0.0	
Autres / inconn.	12.5	0.0	0.0	0.0	0.0	0.0	0.0	0.0	0.0	50.0	

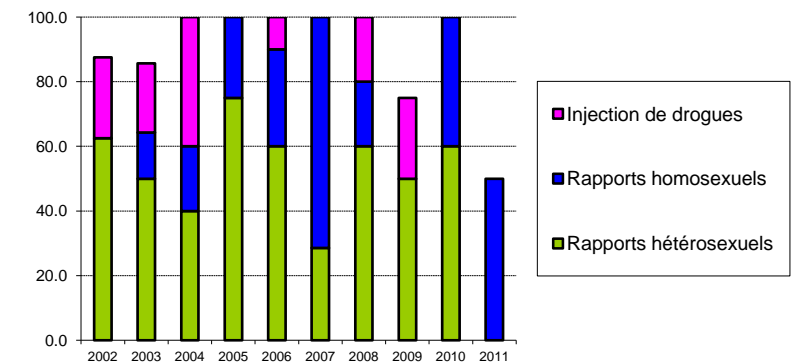

Proportions selon la région d'origine (en pour cent) dans les déclarations complémentaires des médecins (avec proportion de femmes dans les groupes)

Région d'origine	Année du test										
	2002	2003	2004	2005	2006	2007	2008	2009	2010	2011	
Suisse	62.5	78.6	60.0	50.0	30.0	57.1	60.0	50.0	80.0	50.0	
<i>Prop. de femmes (%)</i>	<i>20.0</i>	<i>45.5</i>	<i>0.0</i>	<i>0.0</i>	<i>0.0</i>	<i>0.0</i>	<i>33.3</i>	<i>0.0</i>	<i>25.0</i>	<i>0.0</i>	
Europe	12.5	7.1	40.0	25.0	20.0	14.3	0.0	25.0	0.0	0.0	
<i>Prop. de femmes (%)</i>	<i>100.0</i>	<i>0.0</i>	<i>0.0</i>	<i>50.0</i>	<i>0.0</i>	<i>0.0</i>	<i>0.0</i>	<i>0.0</i>			
Région subsaharienne	12.5	14.3	0.0	12.5	10.0	14.3	40.0	25.0	20.0	50.0	
<i>Prop. de femmes (%)</i>	<i>100.0</i>	<i>50.0</i>		<i>100.0</i>	<i>100.0</i>	<i>100.0</i>	<i>100.0</i>	<i>0.0</i>	<i>0.0</i>	<i>0.0</i>	
Autres / inconn.	12.5	0.0	0.0	12.5	40.0	14.3	0.0	0.0	0.0	0.0	
<i>Prop. de femmes (%)</i>	<i>100.0</i>			<i>100.0</i>	<i>100.0</i>	<i>100.0</i>					

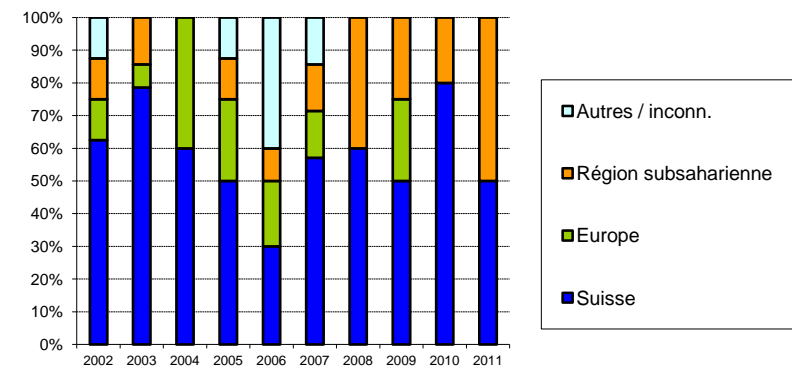

Cas de sida dans le canton de Schwytz**Déclarations des médecins selon l'année de déclaration et la voie d'infection
(avec proportion de femmes dans les groupes)**

Voie d'infection	Année de déclaration											Total
	jusqu'à 2001	2002	2003	2004	2005	2006	2007	2008	2009	2010	2011	
Rapports hétérosexuels	11	2	3	2	3	2	1	0	0	0	2	26
<i>Prop. de femmes (%)</i>	<i>36.4</i>	<i>0.0</i>	<i>66.7</i>	<i>50.0</i>	<i>33.3</i>	<i>50.0</i>	<i>100.0</i>				<i>100.0</i>	
Rapports homosexuels	19	0	0	1	0	0	2	0	0	0	0	22
Injection de drogues	18	0	0	0	1	0	1	0	0	0	0	20
<i>Prop. de femmes (%)</i>	<i>11.1</i>				<i>0.0</i>		<i>100.0</i>					
Autres / inconn.	4	0	0	0	0	0	0	0	1	0	0	5
<i>Prop. de femmes (%)</i>	<i>25.0</i>								<i>0.0</i>			
Total	52	2	3	3	4	2	4	0	1	0	2	73

**Nouveaux cas de sida selon l'année du diagnostic et la voie d'infection
(avec proportion de femmes dans les groupes; sans correction pour les retards de déclaration)**

Voie d'infection	Année du diagnostic											Total
	jusqu'à 2001	2002	2003	2004	2005	2006	2007	2008	2009	2010	2011	
Rapports hétérosexuels	12	3	3	1	2	2	1	0	0	2	0	26
<i>Prop. de femmes (%)</i>	<i>33.3</i>	<i>33.3</i>	<i>66.7</i>	<i>0.0</i>	<i>50.0</i>	<i>50.0</i>	<i>100.0</i>			<i>100.0</i>		
Rapports homosexuels	19	0	0	1	0	0	2	0	0	0	0	22
Injection de drogues	18	0	0	0	1	1	0	0	0	0	0	20
<i>Prop. de femmes (%)</i>	<i>11.1</i>				<i>0.0</i>	<i>100.0</i>						
Autres / inconn.	4	0	0	0	0	0	0	0	1	0	0	5
<i>Prop. de femmes (%)</i>	<i>25.0</i>								<i>0.0</i>			
Total	53	3	3	2	3	3	3	0	1	2	0	73

Tests VIH-positifs dans le canton de Thurgovie

Déclarations par les laboratoires de confirmation selon l'année du test et le sexe

Sexe	Année du test											Total
	jusqu'à 2001	2002	2003	2004	2005	2006	2007	2008	2009	2010	2011	
Masculin	191	5	5	2	5	6	5	3	5	4	0	231
Féminin	80	4	7	0	6	6	0	1	4	3	4	115
Inconnu	29	0	0	0	0	0	0	0	0	0	0	29
Prop. de femmes (%)	29.5	44.4	58.3	0.0	54.6	50.0	0.0	25.0	44.4	42.9	100.0	
Total	300	9	12	2	11	12	5	4	9	7	4	375

Les laboratoires de confirmation ont déclaré les tests VIH-positifs depuis 1985. Les tests répétés connus chez la même personne ont été exclus.

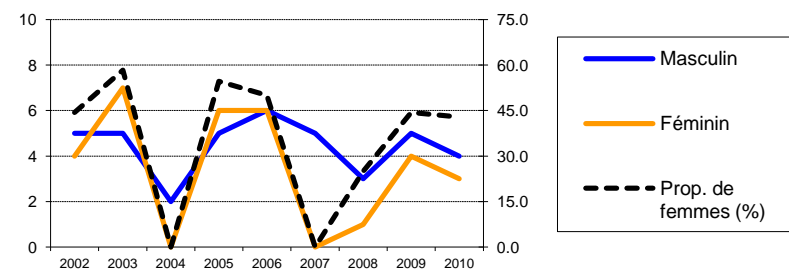

Déclarations complémentaires des médecins selon l'année du test et le sexe

Sexe	Année du test										
	2002	2003	2004	2005	2006	2007	2008	2009	2010	2011	
Masculin	4	5	2	5	6	4	3	4	3	0	
Féminin	4	6	0	6	6	0	0	4	2	3	
Prop. de femmes (%)	50.0	54.5	0.0	54.5	50.0	0.0	0.0	50.0	40.0	100.0	
Total	8	11	2	11	12	4	3	8	5	3	
% des déclarations de laboratoire	88.9	91.7	100.0	100.0	100.0	80.0	75.0	88.9	71.4	75.0	

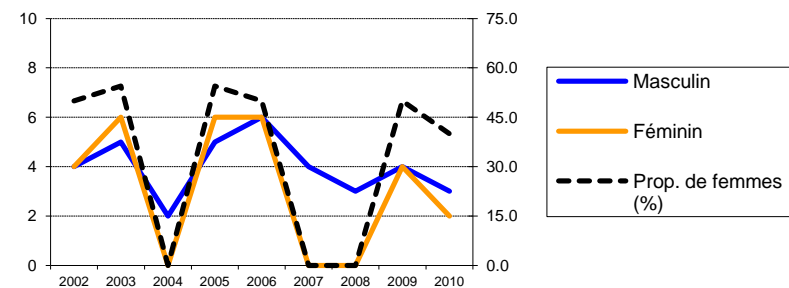

Proportions selon la voie d'infection (en pour cent) dans les déclarations complémentaires des médecins (avec proportion de femmes dans les groupes "hétérosexuel" et "Injection de drogues")

Voie d'infection	Année du test										
	2002	2003	2004	2005	2006	2007	2008	2009	2010	2011	
Rapports hétérosexuels	62.5	72.7	50.0	72.7	58.3	50.0	33.3	62.5	80.0	100.0	
Prop. de femmes (%)	60.0	75.0	0.0	75.0	85.7	0.0	0.0	40.0	50.0	100.0	
Rapports homosexuels	12.5	27.3	0.0	18.2	33.3	50.0	33.3	12.5	20.0	0.0	
Injection de drogues	12.5	0.0	50.0	9.1	0.0	0.0	0.0	12.5	0.0	0.0	
Prop. de femmes (%)	0.0	0.0	0.0	0.0	0.0	0.0	0.0	100.0	0.0	0.0	
Transfusion	0.0	0.0	0.0	0.0	0.0	0.0	0.0	12.5	0.0	0.0	
Mère-enfant	0.0	0.0	0.0	0.0	0.0	0.0	0.0	0.0	0.0	0.0	
Autres / inconn.	12.5	0.0	0.0	0.0	8.3	0.0	33.3	0.0	0.0	0.0	

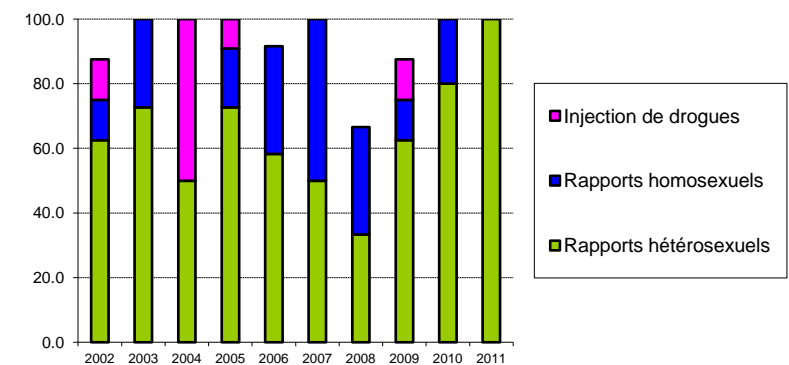

Proportions selon la région d'origine (en pour cent) dans les déclarations complémentaires des médecins (avec proportion de femmes dans les groupes)

Région d'origine	Année du test										
	2002	2003	2004	2005	2006	2007	2008	2009	2010	2011	
Suisse	62.5	54.5	50.0	36.4	58.3	50.0	66.7	75.0	80.0	0.0	
Prop. de femmes (%)	60.0	50.0	0.0	25.0	42.9	0.0	0.0	50.0	50.0	0.0	
Europe	12.5	9.1	0.0	27.3	8.3	25.0	33.3	0.0	0.0	0.0	
Prop. de femmes (%)	0.0	0.0	0.0	33.3	0.0	0.0	0.0	0.0	0.0	0.0	
Région subsaharienne	0.0	27.3	0.0	27.3	16.7	0.0	0.0	0.0	0.0	0.0	
Prop. de femmes (%)	0.0	66.7	0.0	100.0	100.0	0.0	0.0	0.0	0.0	0.0	
Autres / inconn.	25.0	9.1	50.0	9.1	16.7	25.0	0.0	25.0	20.0	100.0	
Prop. de femmes (%)	50.0	100.0	0.0	100.0	50.0	0.0	50.0	0.0	0.0	100.0	

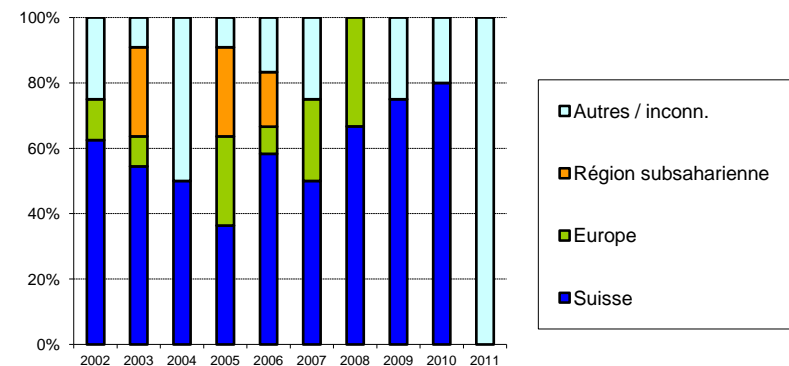

Cas de sida dans le canton de Thurgovie**Déclarations des médecins selon l'année de déclaration et la voie d'infection
(avec proportion de femmes dans les groupes)**

Voie d'infection	Année de déclaration											Total
	jusqu'à 2001	2002	2003	2004	2005	2006	2007	2008	2009	2010	2011	
Rapports hétérosexuels	24	1	0	3	4	1	0	3	1	1	1	39
<i>Prop. de femmes (%)</i>	<i>50.0</i>	<i>0.0</i>		<i>100.0</i>	<i>100.0</i>	<i>100.0</i>		<i>33.3</i>	<i>100.0</i>	<i>0.0</i>	<i>100.0</i>	
Rapports homosexuels	26	0	0	0	0	0	3	1	2	0	1	33
Injection de drogues	37	0	3	0	2	2	0	0	0	0	0	44
<i>Prop. de femmes (%)</i>	<i>21.6</i>		<i>66.7</i>		<i>0.0</i>	<i>50.0</i>						
Autres / inconn.	7	0	0	0	0	0	0	1	0	0	0	8
<i>Prop. de femmes (%)</i>	<i>28.6</i>							<i>0.0</i>				
Total	94	1	3	3	6	3	3	5	3	1	2	124

**Nouveaux cas de sida selon l'année du diagnostic et la voie d'infection
(avec proportion de femmes dans les groupes; sans correction pour les retards de déclaration)**

Voie d'infection	Année du diagnostic											Total
	jusqu'à 2001	2002	2003	2004	2005	2006	2007	2008	2009	2010	2011	
Rapports hétérosexuels	25	1	2	3	2	0	1	2	1	1	1	39
<i>Prop. de femmes (%)</i>	<i>52.0</i>	<i>0.0</i>	<i>100.0</i>	<i>100.0</i>	<i>100.0</i>		<i>100.0</i>	<i>0.0</i>	<i>100.0</i>	<i>0.0</i>	<i>100.0</i>	
Rapports homosexuels	28	0	0	0	0	1	1	1	1	1	0	33
Injection de drogues	40	0	1	1	1	1	0	0	0	0	0	44
<i>Prop. de femmes (%)</i>	<i>25.0</i>		<i>100.0</i>	<i>0.0</i>	<i>0.0</i>	<i>0.0</i>						
Autres / inconn.	7	0	0	0	0	0	0	1	0	0	0	8
<i>Prop. de femmes (%)</i>	<i>28.6</i>							<i>0.0</i>				
Total	100	1	3	4	3	2	2	4	2	2	1	124

Tests VIH-positifs dans le canton du Tessin

Déclarations par les laboratoires de confirmation selon l'année du test et le sexe

Sexe	Année du test											Total
	jusqu'à 2001	2002	2003	2004	2005	2006	2007	2008	2009	2010	2011	
Masculin	548	10	13	12	15	20	11	29	15	9	12	694
Féminin	288	5	7	6	4	4	7	8	4	8	5	346
Inconnu	82	0	0	0	0	2	0	0	0	0	0	84
<i>Prop. de femmes (%)</i>	<i>34.5</i>	<i>33.3</i>	<i>35.0</i>	<i>33.3</i>	<i>21.1</i>	<i>16.7</i>	<i>38.9</i>	<i>21.6</i>	<i>21.1</i>	<i>47.1</i>	<i>29.4</i>	
Total	918	15	20	18	19	26	18	37	19	17	17	1124

Les laboratoires de confirmation ont déclaré les tests VIH-positifs depuis 1985. Les tests répétés connus chez la même personne ont été exclus.

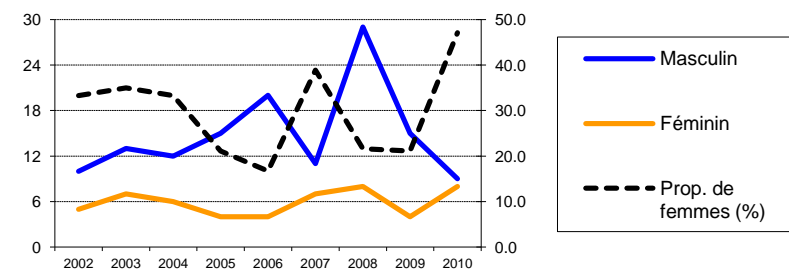

Déclarations complémentaires des médecins selon l'année du test et le sexe

Sexe	Année du test										
	2002	2003	2004	2005	2006	2007	2008	2009	2010	2011	
Masculin	8	11	7	14	18	10	21	14	7	10	
Féminin	3	5	6	4	4	6	6	4	8	2	
<i>Prop. de femmes (%)</i>	<i>27.3</i>	<i>31.3</i>	<i>46.2</i>	<i>22.2</i>	<i>18.2</i>	<i>37.5</i>	<i>22.2</i>	<i>22.2</i>	<i>53.3</i>	<i>16.7</i>	
Total	11	16	13	18	22	16	27	18	15	12	
% des déclarations de laboratoire	<i>73.3</i>	<i>80.0</i>	<i>72.2</i>	<i>94.7</i>	<i>84.6</i>	<i>88.9</i>	<i>73.0</i>	<i>94.7</i>	<i>88.2</i>	<i>70.6</i>	

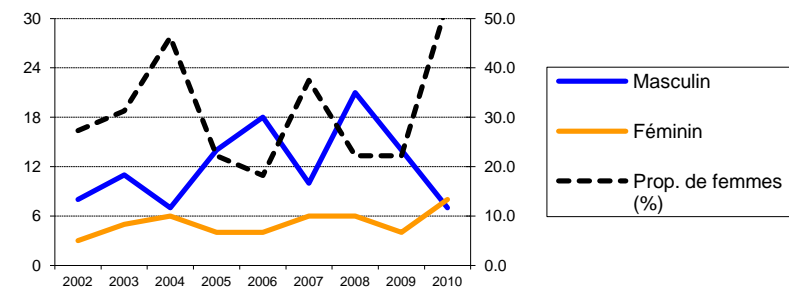

Proportions selon la voie d'infection (en pour cent) dans les déclarations complémentaires des médecins (avec proportion de femmes dans les groupes "hétérosexuel" et "Injection de drogues")

Voie d'infection	Année du test										
	2002	2003	2004	2005	2006	2007	2008	2009	2010	2011	
Rapports hétérosexuels	45.5	62.5	76.9	55.6	50.0	37.5	44.4	44.4	40.0	50.0	
<i>Prop. de femmes (%)</i>	<i>40.0</i>	<i>50.0</i>	<i>60.0</i>	<i>40.0</i>	<i>36.4</i>	<i>66.7</i>	<i>50.0</i>	<i>50.0</i>	<i>83.3</i>	<i>33.3</i>	
Rapports homosexuels	45.5	37.5	23.1	33.3	40.9	50.0	48.1	44.4	26.7	41.7	
Injection de drogues	9.1	0.0	0.0	11.1	4.5	6.3	3.7	11.1	13.3	0.0	
<i>Prop. de femmes (%)</i>	<i>100.0</i>			<i>0.0</i>	<i>0.0</i>	<i>100.0</i>	<i>0.0</i>	<i>0.0</i>	<i>50.0</i>		
Transfusion	0.0	0.0	0.0	0.0	0.0	0.0	0.0	0.0	6.7	0.0	
Mère-enfant	0.0	0.0	0.0	0.0	0.0	0.0	0.0	0.0	6.7	0.0	
Autres / inconn.	0.0	0.0	0.0	0.0	4.5	6.3	3.7	0.0	6.7	8.3	

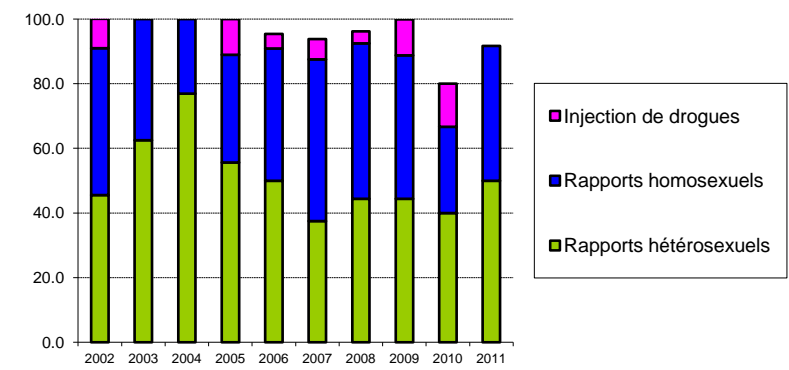

Proportions selon la région d'origine (en pour cent) dans les déclarations complémentaires des médecins (avec proportion de femmes dans les groupes)

Région d'origine	Année du test										
	2002	2003	2004	2005	2006	2007	2008	2009	2010	2011	
Suisse	63.6	43.8	53.8	55.6	68.2	31.3	70.4	66.7	53.3	58.3	
<i>Prop. de femmes (%)</i>	<i>42.9</i>	<i>28.6</i>	<i>57.1</i>	<i>30.0</i>	<i>0.0</i>	<i>20.0</i>	<i>15.8</i>	<i>16.7</i>	<i>37.5</i>	<i>14.3</i>	
Europe	9.1	25.0	7.7	22.2	18.2	43.8	11.1	0.0	13.3	41.7	
<i>Prop. de femmes (%)</i>	<i>0.0</i>	<i>25.0</i>	<i>0.0</i>	<i>0.0</i>	<i>25.0</i>	<i>14.3</i>	<i>33.3</i>		<i>50.0</i>	<i>20.0</i>	
Région subsaharienne	0.0	6.3	15.4	5.6	9.1	6.3	3.7	16.7	13.3	0.0	
<i>Prop. de femmes (%)</i>		<i>100.0</i>	<i>0.0</i>	<i>0.0</i>	<i>100.0</i>	<i>100.0</i>	<i>0.0</i>	<i>33.3</i>	<i>100.0</i>		
Autres / inconn.	27.3	25.0	23.1	16.7	4.5	18.8	14.8	16.7	20.0	0.0	
<i>Prop. de femmes (%)</i>	<i>0.0</i>	<i>25.0</i>	<i>66.7</i>	<i>33.3</i>	<i>100.0</i>	<i>100.0</i>	<i>50.0</i>	<i>33.3</i>	<i>66.7</i>		

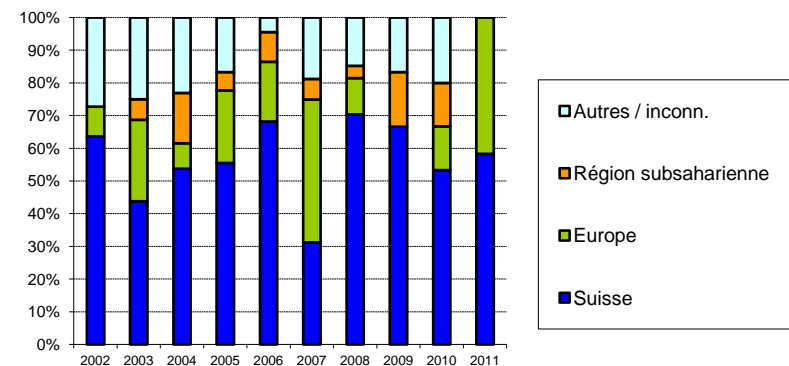

Cas de sida dans le canton du Tessin**Déclarations des médecins selon l'année de déclaration et la voie d'infection
(avec proportion de femmes dans les groupes)**

Voie d'infection	Année de déclaration											Total
	jusqu'à 2001	2002	2003	2004	2005	2006	2007	2008	2009	2010	2011	
Rapports hétérosexuels	64	2	9	6	1	1	2	4	3	2	1	95
<i>Prop. de femmes (%)</i>	<i>56.3</i>	<i>0.0</i>	<i>44.4</i>	<i>66.7</i>	<i>0.0</i>	<i>0.0</i>	<i>50.0</i>	<i>0.0</i>	<i>33.3</i>	<i>50.0</i>	<i>100.0</i>	
Rapports homosexuels	77	4	4	2	1	1	3	0	2	3	1	98
Injection de drogues	181	2	7	2	7	1	3	2	0	2	0	207
<i>Prop. de femmes (%)</i>	<i>32.0</i>	<i>0.0</i>	<i>28.6</i>	<i>50.0</i>	<i>28.6</i>	<i>0.0</i>	<i>33.3</i>	<i>50.0</i>		<i>50.0</i>		
Autres / inconn.	22	0	0	1	1	0	0	0	1	2	0	27
<i>Prop. de femmes (%)</i>	<i>50.0</i>			<i>100.0</i>	<i>0.0</i>				<i>0.0</i>	<i>100.0</i>		
Total	344	8	20	11	10	3	8	6	6	9	2	427

**Nouveaux cas de sida selon l'année du diagnostic et la voie d'infection
(avec proportion de femmes dans les groupes; sans correction pour les retards de déclaration)**

Voie d'infection	Année du diagnostic											Total
	jusqu'à 2001	2002	2003	2004	2005	2006	2007	2008	2009	2010	2011	
Rapports hétérosexuels	67	3	6	5	3	1	2	3	3	1	1	95
<i>Prop. de femmes (%)</i>	<i>55.2</i>	<i>0.0</i>	<i>50.0</i>	<i>80.0</i>	<i>0.0</i>	<i>100.0</i>	<i>0.0</i>	<i>0.0</i>	<i>33.3</i>	<i>100.0</i>	<i>100.0</i>	
Rapports homosexuels	81	3	3	1	0	3	1	1	2	2	1	98
Injection de drogues	191	3	2	1	4	2	0	2	0	2	0	207
<i>Prop. de femmes (%)</i>	<i>30.9</i>	<i>33.3</i>	<i>100.0</i>	<i>100.0</i>	<i>0.0</i>	<i>50.0</i>		<i>50.0</i>		<i>50.0</i>		
Autres / inconn.	23	0	0	0	1	0	0	0	2	1	0	27
<i>Prop. de femmes (%)</i>	<i>52.2</i>				<i>0.0</i>				<i>50.0</i>	<i>100.0</i>		
Total	362	9	11	7	8	6	3	6	7	6	2	427

Tests VIH-positifs dans le canton d'Uri

Déclarations par les laboratoires de confirmation selon l'année du test et le sexe

Sexe	Année du test											Total
	jusqu'à 2001	2002	2003	2004	2005	2006	2007	2008	2009	2010	2011	
Masculin	3	1	2	1	1	0	1	2	0	0	1	12
Féminin	4	0	0	0	1	0	0	0	0	1	0	6
Inconnu	1	0	0	0	0	0	0	0	0	0	0	1
<i>Prop. de femmes (%)</i>	57.1	0.0	0.0	0.0	50.0		0.0	0.0		100.0	0.0	
Total	8	1	2	1	2	0	1	2	0	1	1	19

Les laboratoires de confirmation ont déclaré les tests VIH-positifs depuis 1985. Les tests répétés connus chez la même personne ont été exclus.

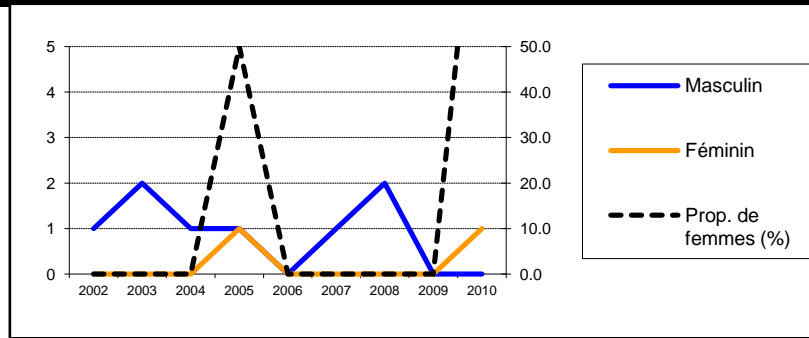

Déclarations complémentaires des médecins selon l'année du test et le sexe

Sexe	Année du test										
	2002	2003	2004	2005	2006	2007	2008	2009	2010	2011	
Masculin	0	2	1	1	0	1	1	0	0	0	
Féminin	0	0	0	1	0	0	0	0	1	0	
<i>Prop. de femmes (%)</i>		0.0	0.0	50.0		0.0	0.0		100.0		
Total	0	2	1	2	0	1	1	0	1	0	
% des déclarations de laboratoire	0.0	100.0	100.0	100.0		100.0	50.0		100.0	0.0	

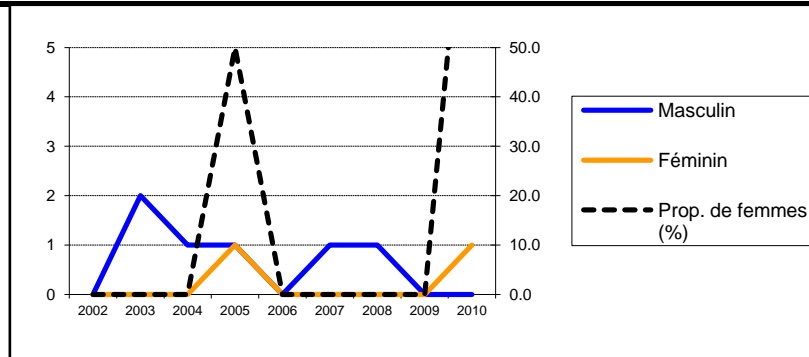

Proportions selon la voie d'infection (en pour cent) dans les déclarations complémentaires des médecins (avec proportion de femmes dans les groupes "hétérosexuel" et "Injection de drogues")

Voie d'infection	Année du test										
	2002	2003	2004	2005	2006	2007	2008	2009	2010	2011	
Rapports hétérosexuels	0.0	100.0	100.0	100.0	0.0	0.0	0.0	0.0	100.0	0.0	
<i>Prop. de femmes (%)</i>		0.0	0.0	50.0					100.0		
Rapports homosexuels	0.0	0.0	0.0	0.0	0.0	100.0	100.0	0.0	0.0	0.0	
Injection de drogues	0.0	0.0	0.0	0.0	0.0	0.0	0.0	0.0	0.0	0.0	
<i>Prop. de femmes (%)</i>											
Transfusion	0.0	0.0	0.0	0.0	0.0	0.0	0.0	0.0	0.0	0.0	
Mère-enfant	0.0	0.0	0.0	0.0	0.0	0.0	0.0	0.0	0.0	0.0	
Autres / inconn.	0.0	0.0	0.0	0.0	0.0	0.0	0.0	0.0	0.0	0.0	

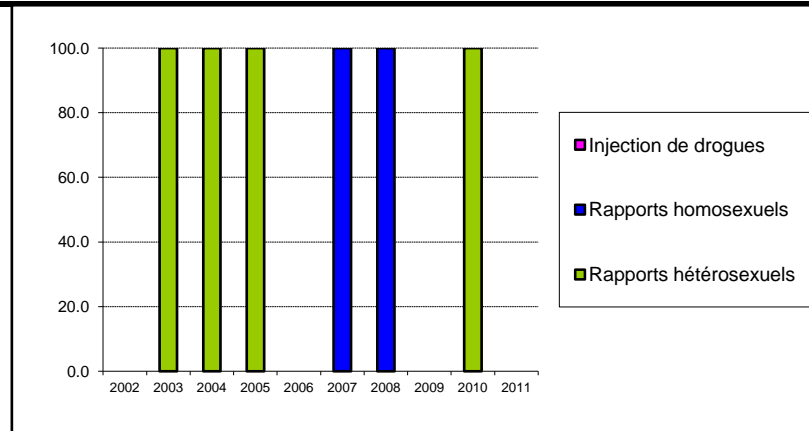

Proportions selon la région d'origine (en pour cent) dans les déclarations complémentaires des médecins (avec proportion de femmes dans les groupes)

Région d'origine	Année du test										
	2002	2003	2004	2005	2006	2007	2008	2009	2010	2011	
Suisse	0.0	100.0	100.0	100.0	0.0	100.0	0.0	0.0	0.0	0.0	
<i>Prop. de femmes (%)</i>		0.0	0.0	50.0		0.0					
Europe	0.0	0.0	0.0	0.0	0.0	0.0	0.0	0.0	0.0	0.0	
<i>Prop. de femmes (%)</i>											
Région subsaharienne	0.0	0.0	0.0	0.0	0.0	0.0	0.0	0.0	0.0	0.0	
<i>Prop. de femmes (%)</i>											
Autres / inconn.	0.0	0.0	0.0	0.0	0.0	0.0	100.0	0.0	100.0	0.0	
<i>Prop. de femmes (%)</i>							0.0		100.0		

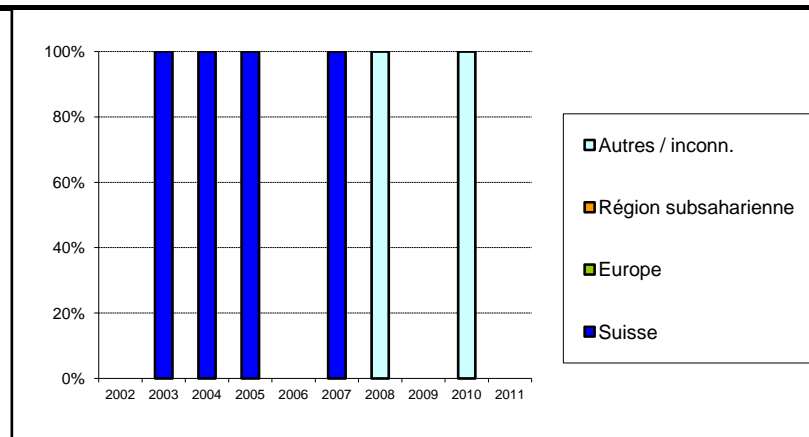

Cas de sida dans le canton d'Uri**Déclarations des médecins selon l'année de déclaration et la voie d'infection
(avec proportion de femmes dans les groupes)**

Voie d'infection	Année de déclaration											Total
	jusqu'à 2001	2002	2003	2004	2005	2006	2007	2008	2009	2010	2011	
Rapports hétérosexuels	3	0	0	0	1	0	0	0	0	1	0	5
<i>Prop. de femmes (%)</i>	<i>33.3</i>				<i>100.0</i>					<i>100.0</i>		
Rapports homosexuels	1	0	0	0	0	0	0	0	0	0	0	1
Injection de drogues	3	0	0	0	0	0	0	0	0	0	0	3
<i>Prop. de femmes (%)</i>	<i>0.0</i>											
Autres / inconn.	1	0	0	0	0	0	0	0	0	0	0	1
<i>Prop. de femmes (%)</i>	<i>100.0</i>											
Total	8	0	0	0	1	0	0	0	0	1	0	10

**Nouveaux cas de sida selon l'année du diagnostic et la voie d'infection
(avec proportion de femmes dans les groupes; sans correction pour les retards de déclaration)**

Voie d'infection	Année du diagnostic											Total
	jusqu'à 2001	2002	2003	2004	2005	2006	2007	2008	2009	2010	2011	
Rapports hétérosexuels	3	0	0	0	1	0	0	0	0	1	0	5
<i>Prop. de femmes (%)</i>	<i>33.3</i>				<i>100.0</i>					<i>100.0</i>		
Rapports homosexuels	1	0	0	0	0	0	0	0	0	0	0	1
Injection de drogues	3	0	0	0	0	0	0	0	0	0	0	3
<i>Prop. de femmes (%)</i>	<i>0.0</i>											
Autres / inconn.	1	0	0	0	0	0	0	0	0	0	0	1
<i>Prop. de femmes (%)</i>	<i>100.0</i>											
Total	8	0	0	0	1	0	0	0	0	1	0	10

Tests VIH-positifs dans le canton de Vaud

Déclarations par les laboratoires de confirmation selon l'année du test et le sexe

Sexe	Année du test											Total
	jusqu'à 2001	2002	2003	2004	2005	2006	2007	2008	2009	2010	2011 <i>(jusqu'au 31.12.2011)</i>	
Masculin	1350	74	65	80	62	68	59	65	57	54	46	1980
Féminin	692	57	50	53	41	39	31	20	35	29	28	1075
Inconnu	173	0	0	0	0	0	0	0	0	0	0	173
<i>Prop. de femmes (%)</i>	<i>33.9</i>	<i>43.5</i>	<i>43.5</i>	<i>39.9</i>	<i>39.8</i>	<i>36.5</i>	<i>34.4</i>	<i>23.5</i>	<i>38.0</i>	<i>34.9</i>	<i>37.8</i>	
Total	2215	131	115	133	103	107	90	85	92	83	74	3228

Les laboratoires de confirmation ont déclaré les tests VIH-positifs depuis 1985. Les tests répétés connus chez la même personne ont été exclus.

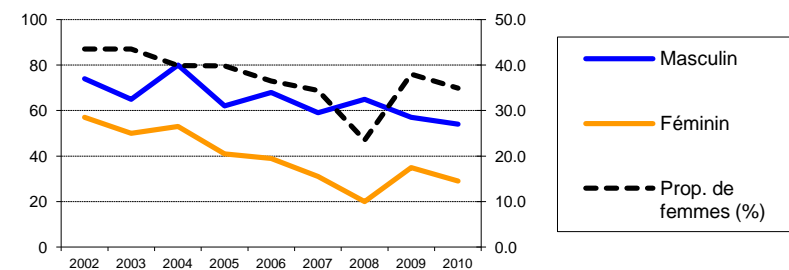

Déclarations complémentaires des médecins selon l'année du test et le sexe

Sexe	Année du test										
	2002	2003	2004	2005	2006	2007	2008	2009	2010	2011 <i>(jusqu'au 31.12.2011)</i>	
Masculin	56	56	77	56	61	52	50	44	43	32	
Féminin	32	44	48	39	37	25	9	27	23	20	
<i>Prop. de femmes (%)</i>	<i>36.4</i>	<i>44.0</i>	<i>38.4</i>	<i>41.1</i>	<i>37.8</i>	<i>32.5</i>	<i>15.3</i>	<i>38.0</i>	<i>34.8</i>	<i>38.5</i>	
Total	88	100	125	95	98	77	59	71	66	52	
% des déclarations de laboratoire	<i>67.2</i>	<i>87.0</i>	<i>94.0</i>	<i>92.2</i>	<i>91.6</i>	<i>85.6</i>	<i>69.4</i>	<i>77.2</i>	<i>79.5</i>	<i>70.3</i>	

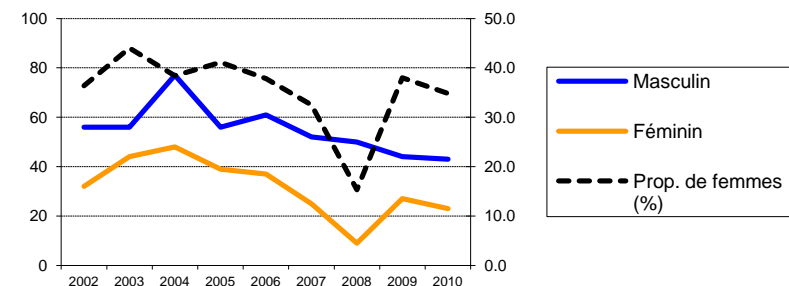

Proportions selon la voie d'infection (en pour cent) dans les déclarations complémentaires des médecins (avec proportion de femmes dans les groupes "hétérosexuel" et "Injection de drogues")

Voie d'infection	Année du test										
	2002	2003	2004	2005	2006	2007	2008	2009	2010	2011 <i>(jusqu'au 31.12.2011)</i>	
Rapports hétérosexuels	53.4	58.0	59.2	56.8	55.1	55.8	47.5	60.6	54.5	55.8	
<i>Prop. de femmes (%)</i>	<i>51.1</i>	<i>56.9</i>	<i>59.5</i>	<i>55.6</i>	<i>63.0</i>	<i>51.2</i>	<i>32.1</i>	<i>55.8</i>	<i>55.6</i>	<i>62.1</i>	
Rapports homosexuels	22.7	16.0	21.6	24.2	33.7	35.1	49.2	31.0	37.9	34.6	
Injection de drogues	10.2	20.0	16.0	12.6	9.2	5.2	3.4	4.2	1.5	3.8	
<i>Prop. de femmes (%)</i>	<i>44.4</i>	<i>45.0</i>	<i>10.0</i>	<i>50.0</i>	<i>22.2</i>	<i>0.0</i>	<i>0.0</i>	<i>33.3</i>	<i>0.0</i>	<i>50.0</i>	
Transfusion	1.1	2.0	1.6	0.0	0.0	0.0	0.0	1.4	0.0	0.0	
Mère-enfant	2.3	0.0	0.0	1.1	1.0	0.0	0.0	0.0	0.0	3.8	
Autres / inconn.	10.2	4.0	1.6	5.3	1.0	3.9	0.0	2.8	6.1	1.9	

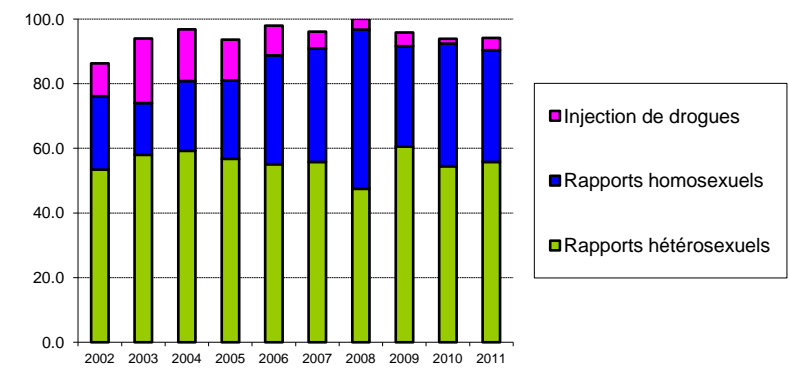

Proportions selon la région d'origine (en pour cent) dans les déclarations complémentaires des médecins (avec proportion de femmes dans les groupes)

Région d'origine	Année du test										
	2002	2003	2004	2005	2006	2007	2008	2009	2010	2011 <i>(jusqu'au 31.12.2011)</i>	
Suisse	46.6	49.0	44.8	26.3	39.8	44.2	32.2	42.3	25.8	34.6	
<i>Prop. de femmes (%)</i>	<i>29.3</i>	<i>34.7</i>	<i>17.9</i>	<i>20.0</i>	<i>30.8</i>	<i>11.8</i>	<i>0.0</i>	<i>20.0</i>	<i>5.9</i>	<i>38.9</i>	
Europe	12.5	11.0	16.8	26.3	13.3	9.1	28.8	9.9	19.7	19.2	
<i>Prop. de femmes (%)</i>	<i>27.3</i>	<i>27.3</i>	<i>19.0</i>	<i>24.0</i>	<i>0.0</i>	<i>0.0</i>	<i>5.9</i>	<i>14.3</i>	<i>7.7</i>	<i>0.0</i>	
Région subsaharienne	33.0	28.0	29.6	31.6	27.6	31.2	18.6	39.4	33.3	23.1	
<i>Prop. de femmes (%)</i>	<i>51.7</i>	<i>71.4</i>	<i>81.1</i>	<i>70.0</i>	<i>77.8</i>	<i>62.5</i>	<i>54.5</i>	<i>67.9</i>	<i>59.1</i>	<i>66.7</i>	
Autres / inconn.	8.0	12.0	8.8	15.8	19.4	15.6	20.3	8.5	21.2	23.1	
<i>Prop. de femmes (%)</i>	<i>28.6</i>	<i>33.3</i>	<i>36.4</i>	<i>46.7</i>	<i>21.1</i>	<i>50.0</i>	<i>16.7</i>	<i>16.7</i>	<i>57.1</i>	<i>41.7</i>	

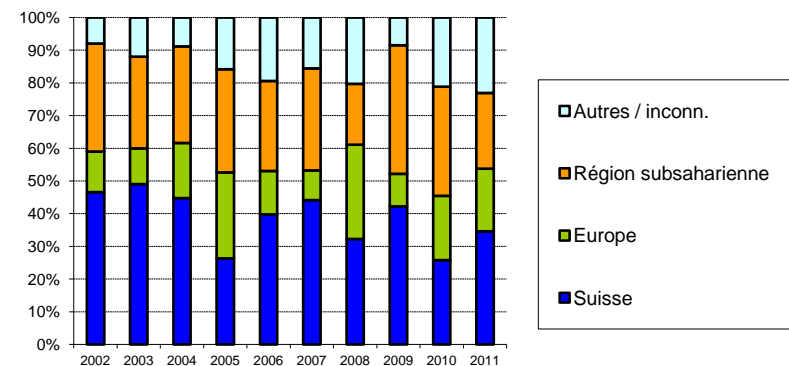

Cas de sida dans le canton de Vaud**Déclarations des médecins selon l'année de déclaration et la voie d'infection
(avec proportion de femmes dans les groupes)**

Voie d'infection	Année de déclaration											Total
	jusqu'à 2001	2002	2003	2004	2005	2006	2007	2008	2009	2010	2011	
Rapports hétérosexuels	199	11	14	16	23	6	15	11	13	13	14	335
<i>Prop. de femmes (%)</i>	<i>48.2</i>	<i>54.5</i>	<i>50.0</i>	<i>62.5</i>	<i>43.5</i>	<i>33.3</i>	<i>33.3</i>	<i>63.6</i>	<i>53.8</i>	<i>46.2</i>	<i>50.0</i>	
Rapports homosexuels	272	5	7	7	7	4	8	10	2	6	5	333
Injection de drogues	279	1	7	6	8	3	4	1	2	4	1	316
<i>Prop. de femmes (%)</i>	<i>36.6</i>	<i>100.0</i>	<i>28.6</i>	<i>16.7</i>	<i>12.5</i>	<i>100.0</i>	<i>25.0</i>	<i>100.0</i>	<i>0.0</i>	<i>25.0</i>	<i>0.0</i>	
Autres / inconn.	40	0	2	0	0	1	2	1	1	0	0	47
<i>Prop. de femmes (%)</i>	<i>42.5</i>		<i>0.0</i>			<i>0.0</i>	<i>50.0</i>	<i>100.0</i>	<i>0.0</i>			
Total	790	17	30	29	38	14	29	23	18	23	20	1031

**Nouveaux cas de sida selon l'année du diagnostic et la voie d'infection
(avec proportion de femmes dans les groupes; sans correction pour les retards de déclaration)**

Voie d'infection	Année du diagnostic											Total
	jusqu'à 2001	2002	2003	2004	2005	2006	2007	2008	2009	2010	2011	
Rapports hétérosexuels	222	13	15	16	12	10	13	7	8	10	9	335
<i>Prop. de femmes (%)</i>	<i>47.3</i>	<i>69.2</i>	<i>60.0</i>	<i>37.5</i>	<i>50.0</i>	<i>30.0</i>	<i>53.8</i>	<i>71.4</i>	<i>62.5</i>	<i>40.0</i>	<i>44.4</i>	
Rapports homosexuels	276	6	10	7	4	8	7	5	2	7	1	333
Injection de drogues	293	3	4	2	5	3	4	0	1	1	0	316
<i>Prop. de femmes (%)</i>	<i>36.5</i>	<i>33.3</i>	<i>50.0</i>	<i>50.0</i>	<i>20.0</i>	<i>33.3</i>	<i>0.0</i>		<i>0.0</i>	<i>0.0</i>		
Autres / inconn.	43	0	1	1	1	0	1	0	0	0	0	47
<i>Prop. de femmes (%)</i>	<i>39.5</i>		<i>0.0</i>	<i>100.0</i>	<i>100.0</i>		<i>0.0</i>					
Total	834	22	30	26	22	21	25	12	11	18	10	1031

Tests VIH-positifs dans le canton du Valais

Déclarations par les laboratoires de confirmation selon l'année du test et le sexe

Sexe	Année du test											Total
	jusqu'à 2001	2002	2003	2004	2005	2006	2007	2008	2009	2010	2011	
Masculin	243	18	6	9	11	5	11	6	11	12	7	339
Féminin	145	9	9	6	5	7	6	9	5	3	5	209
Inconnu	54	0	0	1	0	0	0	0	0	0	0	55
<i>Prop. de femmes (%)</i>	37.4	33.3	60.0	40.0	31.3	58.3	35.3	60.0	31.3	20.0	41.7	
Total	442	27	15	16	16	12	17	15	16	15	12	603

Les laboratoires de confirmation ont déclaré les tests VIH-positifs depuis 1985. Les tests répétés connus chez la même personne ont été exclus.

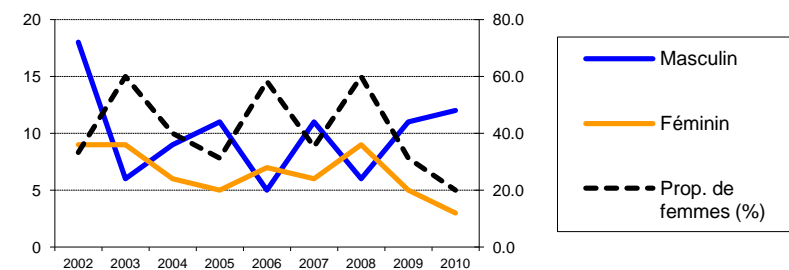

Déclarations complémentaires des médecins selon l'année du test et le sexe

Sexe	Année du test										
	2002	2003	2004	2005	2006	2007	2008	2009	2010	2011	
Masculin	11	5	9	11	5	10	5	8	8	3	
Féminin	7	8	5	5	7	6	5	4	1	2	
<i>Prop. de femmes (%)</i>	38.9	61.5	35.7	31.3	58.3	37.5	50.0	33.3	11.1	40.0	
Total	18	13	14	16	12	16	10	12	9	5	
% des déclarations de laboratoire	66.7	86.7	87.5	100.0	100.0	94.1	66.7	75.0	60.0	41.7	

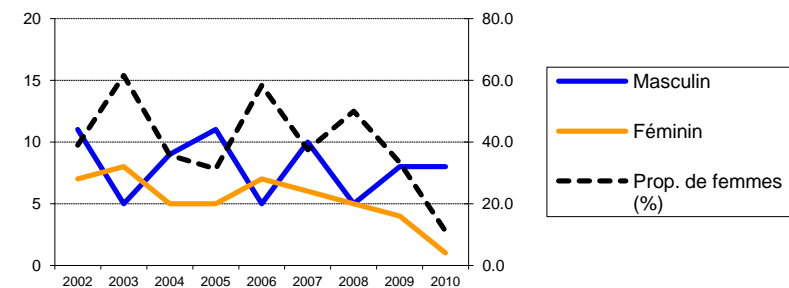

Proportions selon la voie d'infection (en pour cent) dans les déclarations complémentaires des médecins (avec proportion de femmes dans les groupes "hétérosexuel" et "Injection de drogues")

Voie d'infection	Année du test										
	2002	2003	2004	2005	2006	2007	2008	2009	2010	2011	
Rapports hétérosexuels	66.7	53.8	64.3	62.5	58.3	56.3	60.0	66.7	44.4	60.0	
<i>Prop. de femmes (%)</i>	50.0	71.4	55.6	50.0	85.7	66.7	66.7	37.5	25.0	66.7	
Rapports homosexuels	5.6	15.4	28.6	31.3	25.0	25.0	20.0	25.0	55.6	0.0	
Injection de drogues	5.6	23.1	7.1	0.0	8.3	6.3	10.0	0.0	0.0	20.0	
<i>Prop. de femmes (%)</i>	0.0	66.7	0.0		100.0	0.0	0.0			0.0	
Transfusion	0.0	0.0	0.0	0.0	0.0	0.0	0.0	8.3	0.0	20.0	
Mère-enfant	0.0	0.0	0.0	0.0	0.0	6.3	0.0	0.0	0.0	0.0	
Autres / inconn.	22.2	7.7	0.0	6.3	8.3	6.3	10.0	0.0	0.0	0.0	

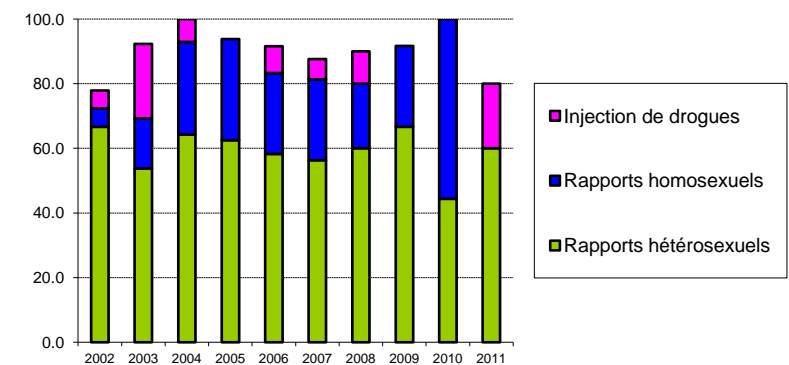

Proportions selon la région d'origine (en pour cent) dans les déclarations complémentaires des médecins (avec proportion de femmes dans les groupes)

Région d'origine	Année du test										
	2002	2003	2004	2005	2006	2007	2008	2009	2010	2011	
Suisse	38.9	53.8	71.4	37.5	25.0	50.0	30.0	41.7	88.9	40.0	
<i>Prop. de femmes (%)</i>	14.3	57.1	20.0	0.0	33.3	37.5	0.0	20.0	12.5	50.0	
Europe	11.1	7.7	7.1	12.5	25.0	25.0	10.0	33.3	11.1	20.0	
<i>Prop. de femmes (%)</i>	0.0	0.0	100.0	0.0	66.7	0.0	100.0	75.0	0.0	100.0	
Région subsaharienne	44.4	23.1	21.4	31.3	50.0	18.8	20.0	8.3	0.0	20.0	
<i>Prop. de femmes (%)</i>	62.5	66.7	66.7	80.0	66.7	100.0	100.0	0.0		0.0	
Autres / inconn.	5.6	15.4	0.0	18.8	0.0	6.3	40.0	16.7	0.0	20.0	
<i>Prop. de femmes (%)</i>	100.0	100.0		33.3		0.0	50.0	0.0		0.0	

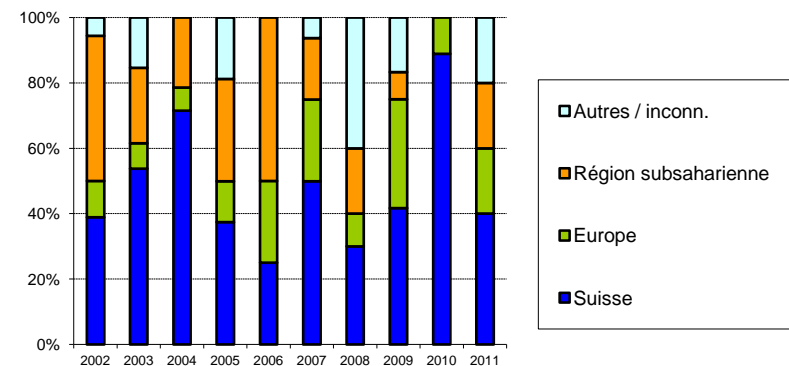

Cas de sida dans le canton du Valais**Déclarations des médecins selon l'année de déclaration et la voie d'infection
(avec proportion de femmes dans les groupes)**

Voie d'infection	Année de déclaration											Total
	jusqu'à 2001	2002	2003	2004	2005	2006	2007	2008	2009	2010	2011	
Rapports hétérosexuels	41	6	0	5	4	1	4	2	2	3	1	69
<i>Prop. de femmes (%)</i>	<i>43.9</i>	<i>66.7</i>		<i>80.0</i>	<i>50.0</i>	<i>100.0</i>	<i>25.0</i>	<i>50.0</i>	<i>100.0</i>	<i>0.0</i>	<i>100.0</i>	
Rapports homosexuels	28	0	1	1	0	1	1	0	0	1	0	33
Injection de drogues	52	3	2	3	1	0	0	0	0	0	1	62
<i>Prop. de femmes (%)</i>	<i>36.5</i>	<i>33.3</i>	<i>50.0</i>	<i>33.3</i>	<i>100.0</i>						<i>0.0</i>	
Autres / inconn.	5	0	0	0	1	0	0	1	0	0	0	7
<i>Prop. de femmes (%)</i>	<i>40.0</i>				<i>0.0</i>			<i>100.0</i>				
Total	126	9	3	9	6	2	5	3	2	4	2	171

**Nouveaux cas de sida selon l'année du diagnostic et la voie d'infection
(avec proportion de femmes dans les groupes; sans correction pour les retards de déclaration)**

Voie d'infection	Année du diagnostic											Total
	jusqu'à 2001	2002	2003	2004	2005	2006	2007	2008	2009	2010	2011	
Rapports hétérosexuels	45	4	1	3	4	3	3	1	1	4	0	69
<i>Prop. de femmes (%)</i>	<i>44.4</i>	<i>75.0</i>	<i>100.0</i>	<i>100.0</i>	<i>50.0</i>	<i>33.3</i>	<i>66.7</i>	<i>0.0</i>	<i>100.0</i>	<i>25.0</i>		
Rapports homosexuels	28	1	1	0	0	1	1	0	0	1	0	33
Injection de drogues	57	4	0	0	0	0	0	0	0	0	1	62
<i>Prop. de femmes (%)</i>	<i>38.6</i>	<i>25.0</i>									<i>0.0</i>	
Autres / inconn.	5	0	0	0	1	0	0	1	0	0	0	7
<i>Prop. de femmes (%)</i>	<i>40.0</i>				<i>0.0</i>			<i>100.0</i>				
Total	135	9	2	3	5	4	4	2	1	5	1	171

Tests VIH-positifs dans le canton de Zoug

Déclarations par les laboratoires de confirmation selon l'année du test et le sexe

Sexe	Année du test											Total
	jusqu'à 2001	2002	2003	2004	2005	2006	2007	2008	2009	2010	2011	
Masculin	71	3	6	4	0	9	6	6	4	5	2	116
Féminin	34	3	1	0	3	2	1	0	0	2	0	46
Inconnu	10	0	0	0	0	0	0	0	0	0	0	10
Prop. de femmes (%)	32.4	50.0	14.3	0.0	100.0	18.2	14.3	0.0	0.0	28.6	0.0	
Total	115	6	7	4	3	11	7	6	4	7	2	172

Les laboratoires de confirmation ont déclaré les tests VIH-positifs depuis 1985. Les tests répétés connus chez la même personne ont été exclus.

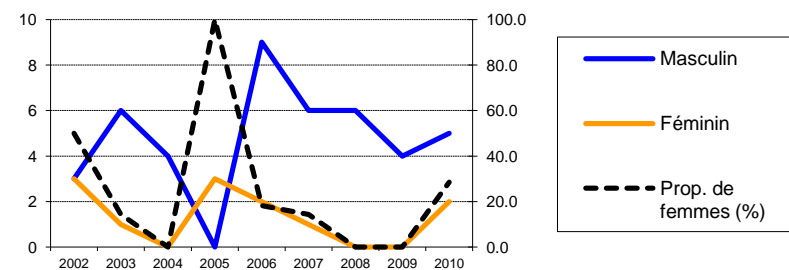

Déclarations complémentaires des médecins selon l'année du test et le sexe

Sexe	Année du test										
	2002	2003	2004	2005	2006	2007	2008	2009	2010	2011	
Masculin	3	4	4	0	8	6	5	4	5	2	
Féminin	3	1	0	3	2	1	0	0	2	0	
Prop. de femmes (%)	50.0	20.0	0.0	100.0	20.0	14.3	0.0	0.0	28.6	0.0	
Total	6	5	4	3	10	7	5	4	7	2	
% des déclarations de laboratoire	100.0	71.4	100.0	100.0	90.9	100.0	83.3	100.0	100.0	100.0	

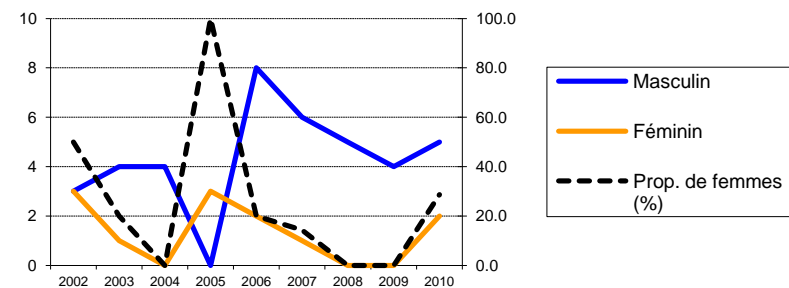

Proportions selon la voie d'infection (en pour cent) dans les déclarations complémentaires des médecins (avec proportion de femmes dans les groupes "hétérosexuel" et "Injection de drogues")

Voie d'infection	Année du test										
	2002	2003	2004	2005	2006	2007	2008	2009	2010	2011	
Rapports hétérosexuels	33.3	60.0	0.0	100.0	40.0	42.9	20.0	50.0	42.9	50.0	
Prop. de femmes (%)	100.0	33.3		100.0	50.0	33.3	0.0	0.0	66.7	0.0	
Rapports homosexuels	33.3	20.0	75.0	0.0	50.0	57.1	60.0	50.0	57.1	50.0	
Injection de drogues	16.7	20.0	25.0	0.0	0.0	0.0	0.0	0.0	0.0	0.0	
Prop. de femmes (%)	0.0	0.0	0.0								
Transfusion	0.0	0.0	0.0	0.0	10.0	0.0	0.0	0.0	0.0	0.0	
Mère-enfant	16.7	0.0	0.0	0.0	0.0	0.0	0.0	0.0	0.0	0.0	
Autres / inconn.	0.0	0.0	0.0	0.0	0.0	0.0	20.0	0.0	0.0	0.0	

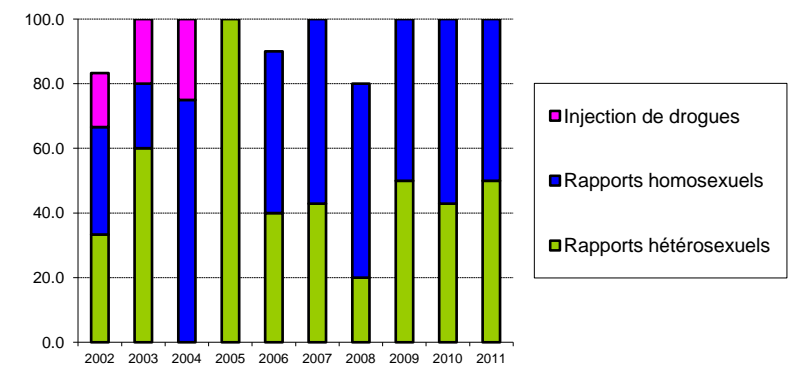

Proportions selon la région d'origine (en pour cent) dans les déclarations complémentaires des médecins (avec proportion de femmes dans les groupes)

Région d'origine	Année du test										
	2002	2003	2004	2005	2006	2007	2008	2009	2010	2011	
Suisse	50.0	20.0	25.0	66.7	30.0	57.1	60.0	75.0	28.6	50.0	
Prop. de femmes (%)	0.0	0.0	0.0	100.0	0.0	25.0	0.0	0.0	0.0	0.0	
Europe	0.0	20.0	75.0	0.0	30.0	14.3	0.0	0.0	14.3	0.0	
Prop. de femmes (%)		0.0	0.0		33.3	0.0			0.0		
Région subsaharienne	50.0	20.0	0.0	33.3	30.0	14.3	0.0	25.0	14.3	0.0	
Prop. de femmes (%)	100.0	0.0		100.0	33.3	0.0		0.0	100.0		
Autres / inconn.	0.0	40.0	0.0	0.0	10.0	14.3	40.0	0.0	42.9	50.0	
Prop. de femmes (%)		50.0			0.0	0.0	0.0		33.3	0.0	

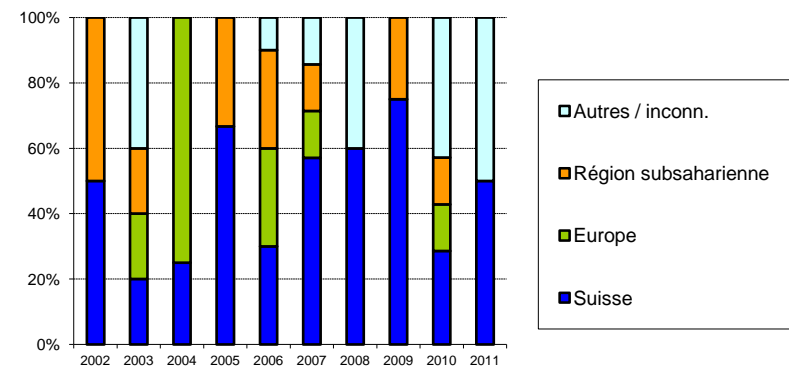

Cas de sida dans le canton de Zoug**Déclarations des médecins selon l'année de déclaration et la voie d'infection
(avec proportion de femmes dans les groupes)**

Voie d'infection	Année de déclaration											Total
	jusqu'à 2001	2002	2003	2004	2005	2006	2007	2008	2009	2010	2011	
Rapports hétérosexuels	16	1	2	1	2	0	1	1	0	2	0	26
<i>Prop. de femmes (%)</i>	<i>12.5</i>	<i>0.0</i>	<i>0.0</i>	<i>0.0</i>	<i>50.0</i>		<i>0.0</i>	<i>100.0</i>		<i>50.0</i>		
Rapports homosexuels	17	0	0	1	0	0	1	1	0	1	2	23
Injection de drogues	19	0	2	1	0	0	0	1	0	0	0	23
<i>Prop. de femmes (%)</i>	<i>36.8</i>		<i>50.0</i>	<i>0.0</i>				<i>0.0</i>				
Autres / inconn.	4	0	0	0	0	0	0	0	0	0	0	4
<i>Prop. de femmes (%)</i>	<i>0.0</i>											
Total	56	1	4	3	2	0	2	3	0	3	2	76

**Nouveaux cas de sida selon l'année du diagnostic et la voie d'infection
(avec proportion de femmes dans les groupes; sans correction pour les retards de déclaration)**

Voie d'infection	Année du diagnostic											Total
	jusqu'à 2001	2002	2003	2004	2005	2006	2007	2008	2009	2010	2011	
Rapports hétérosexuels	18	0	2	1	1	0	2	0	0	2	0	26
<i>Prop. de femmes (%)</i>	<i>11.1</i>		<i>0.0</i>	<i>0.0</i>	<i>100.0</i>		<i>50.0</i>			<i>50.0</i>		
Rapports homosexuels	17	0	0	1	0	0	1	1	0	2	1	23
Injection de drogues	20	0	2	0	0	0	0	1	0	0	0	23
<i>Prop. de femmes (%)</i>	<i>40.0</i>		<i>0.0</i>					<i>0.0</i>				
Autres / inconn.	4	0	0	0	0	0	0	0	0	0	0	4
<i>Prop. de femmes (%)</i>	<i>0.0</i>											
Total	59	0	4	2	1	0	3	2	0	4	1	76

Tests VIH-positifs dans le canton de Zurich

Déclarations par les laboratoires de confirmation selon l'année du test et le sexe

Sexe	Année du test											Total
	jusqu'à 2001	2002	2003	2004	2005	2006	2007	2008	2009	2010	2011	
Masculin	5064	107	105	102	135	142	146	175	184	164	149	6473
Féminin	2016	43	49	40	35	44	34	35	22	21	18	2357
Inconnu	625	0	0	1	0	0	0	6	3	3	1	639
<i>Prop. de femmes (%)</i>	28.5	28.7	31.8	28.2	20.6	23.7	18.9	16.7	10.7	11.4	10.8	
Total	7705	150	154	143	170	186	180	216	209	188	168	9469

Les laboratoires de confirmation ont déclaré les tests VIH-positifs depuis 1985. Les tests répétés connus chez la même personne ont été exclus.

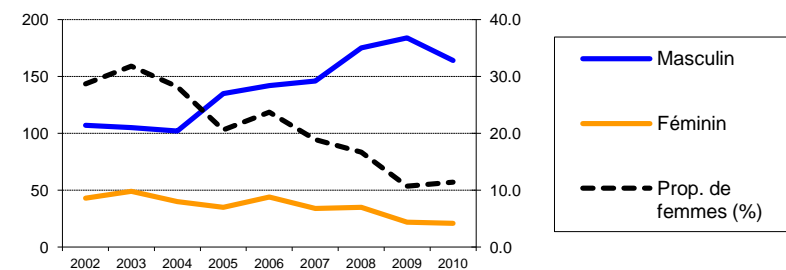

Déclarations complémentaires des médecins selon l'année du test et le sexe

Sexe	Année du test										
	2002	2003	2004	2005	2006	2007	2008	2009	2010	2011	
Masculin	81	96	100	131	132	119	115	154	150	122	
Féminin	39	47	38	33	39	31	22	20	14	15	
<i>Prop. de femmes (%)</i>	32.5	32.9	27.5	20.1	22.8	20.7	16.1	11.5	8.5	10.9	
Total	120	143	138	164	171	150	137	174	164	137	
% des déclarations de laboratoire	80.0	92.9	96.5	96.5	91.9	83.3	63.4	83.3	87.2	81.5	

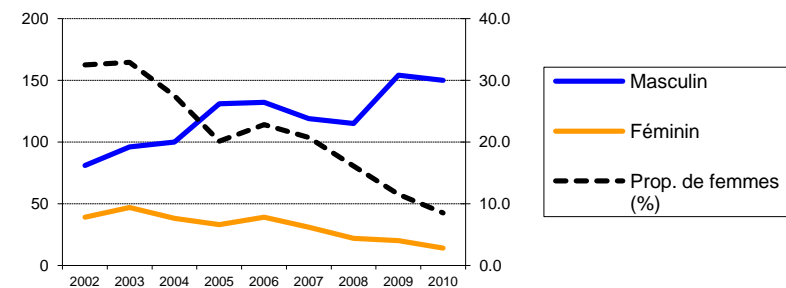

Proportions selon la voie d'infection (en pour cent) dans les déclarations complémentaires des médecins (avec proportion de femmes dans les groupes "hétérosexuel" et "Injection de drogues")

Voie d'infection	Année du test										
	2002	2003	2004	2005	2006	2007	2008	2009	2010	2011	
Rapports hétérosexuels	36.7	47.6	47.1	38.4	28.7	35.3	32.8	24.1	24.4	27.0	
<i>Prop. de femmes (%)</i>	72.7	57.4	53.8	38.1	69.4	56.6	42.2	38.1	32.5	40.5	
Rapports homosexuels	42.5	32.9	41.3	47.6	60.8	59.3	59.1	68.4	70.7	65.7	
Injection de drogues	12.5	14.7	8.7	9.8	6.4	4.7	2.9	5.2	1.2	3.6	
<i>Prop. de femmes (%)</i>	26.7	23.8	25.0	18.8	18.2	14.3	25.0	33.3	0.0	0.0	
Transfusion	2.5	0.0	0.7	0.6	1.2	0.0	0.0	0.0	0.0	0.7	
Mère-enfant	0.0	2.1	0.0	0.6	0.0	0.0	0.7	0.0	1.8	0.7	
Autres / inconn.	5.8	2.8	2.2	3.0	2.9	0.7	4.4	2.3	1.8	2.2	

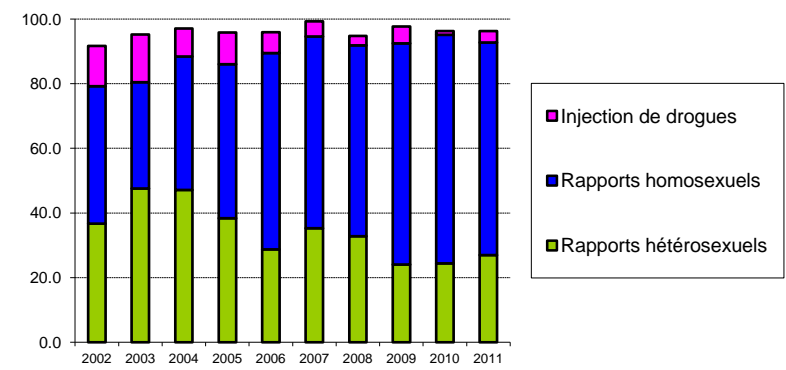

Proportions selon la région d'origine (en pour cent) dans les déclarations complémentaires des médecins (avec proportion de femmes dans les groupes)

Région d'origine	Année du test										
	2002	2003	2004	2005	2006	2007	2008	2009	2010	2011	
Suisse	53.3	44.8	52.2	59.1	52.0	58.7	59.9	54.6	53.0	48.2	
<i>Prop. de femmes (%)</i>	15.6	21.9	13.9	10.3	10.1	13.6	11.0	10.5	5.7	10.6	
Europe	9.2	18.9	9.4	15.2	17.5	10.7	10.9	17.2	22.0	27.0	
<i>Prop. de femmes (%)</i>	36.4	22.2	0.0	16.0	6.7	6.3	20.0	0.0	2.8	5.4	
Région subsaharienne	19.2	18.9	19.6	12.2	13.5	12.0	8.8	4.6	6.7	5.1	
<i>Prop. de femmes (%)</i>	60.9	55.6	63.0	65.0	73.9	72.2	58.3	37.5	36.4	28.6	
Autres / inconn.	18.3	17.5	18.8	13.4	17.0	18.7	20.4	23.6	18.3	19.7	
<i>Prop. de femmes (%)</i>	50.0	48.0	42.3	27.3	37.9	17.9	10.7	17.1	13.3	14.8	

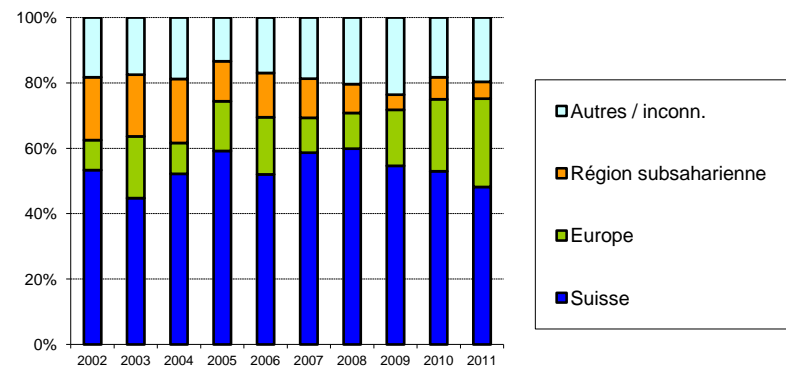

Cas de sida dans le canton de Zurich

Déclarations des médecins selon l'année de déclaration et la voie d'infection (avec proportion de femmes dans les groupes)

Voie d'infection	Année de déclaration											Total
	jusqu'à 2001	2002	2003	2004	2005	2006	2007	2008	2009	2010	2011	
Rapports hétérosexuels	355	14	21	25	19	12	23	19	22	17	22	549
<i>Prop. de femmes (%)</i>	<i>47.3</i>	<i>64.3</i>	<i>76.2</i>	<i>44.0</i>	<i>47.4</i>	<i>41.7</i>	<i>47.8</i>	<i>47.4</i>	<i>40.9</i>	<i>52.9</i>	<i>31.8</i>	
Rapports homosexuels	927	19	18	28	16	20	20	27	20	21	19	1135
Injection de drogues	827	26	18	19	10	9	11	9	3	3	4	939
<i>Prop. de femmes (%)</i>	<i>34.5</i>	<i>46.2</i>	<i>44.4</i>	<i>26.3</i>	<i>10.0</i>	<i>33.3</i>	<i>36.4</i>	<i>22.2</i>	<i>0.0</i>	<i>33.3</i>	<i>25.0</i>	
Autres / inconn.	74	3	1	5	2	2	2	5	8	5	3	110
<i>Prop. de femmes (%)</i>	<i>25.7</i>	<i>66.7</i>	<i>0.0</i>	<i>20.0</i>	<i>50.0</i>	<i>0.0</i>	<i>50.0</i>	<i>80.0</i>	<i>50.0</i>	<i>40.0</i>	<i>0.0</i>	
Total	2183	62	58	77	47	43	56	60	53	46	48	2733

Nouveaux cas de sida selon l'année du diagnostic et la voie d'infection (avec proportion de femmes dans les groupes; sans correction pour les retards de déclaration)

Voie d'infection	Année du diagnostic											Total
	jusqu'à 2001	2002	2003	2004	2005	2006	2007	2008	2009	2010	2011	
Rapports hétérosexuels	376	19	16	25	15	19	15	18	16	17	13	549
<i>Prop. de femmes (%)</i>	<i>48.4</i>	<i>47.4</i>	<i>75.0</i>	<i>44.0</i>	<i>46.7</i>	<i>52.6</i>	<i>66.7</i>	<i>27.8</i>	<i>37.5</i>	<i>35.3</i>	<i>38.5</i>	
Rapports homosexuels	950	16	18	24	21	17	18	24	19	17	11	1135
Injection de drogues	867	17	12	5	12	11	3	5	3	1	3	939
<i>Prop. de femmes (%)</i>	<i>35.3</i>	<i>23.5</i>	<i>16.7</i>	<i>20.0</i>	<i>25.0</i>	<i>18.2</i>	<i>0.0</i>	<i>40.0</i>	<i>33.3</i>	<i>0.0</i>	<i>33.3</i>	
Autres / inconn.	80	4	4	2	2	2	1	8	3	2	2	110
<i>Prop. de femmes (%)</i>	<i>30.0</i>	<i>25.0</i>	<i>50.0</i>	<i>0.0</i>	<i>50.0</i>	<i>0.0</i>	<i>0.0</i>	<i>62.5</i>	<i>33.3</i>	<i>0.0</i>	<i>0.0</i>	
Total	2273	56	50	56	50	49	37	55	41	37	29	2733